

1 INDLEDNING

Indhold	Side
1.0 Budget- og regnskabssystemet	1.0 - 1
1.1 Budget- og regnskabssystemets opbygning	1.1 - 1

Dato: August 2019

Ikrafttrædelsesår: Regnskab 2019

1 INDLEDNING

1.0 Budget- og regnskabssystemet

Det kommunale budget- og regnskabssystem omfatter et sæt af krav til formen for kommunernes årsbudget, flerårige budgetoverslag og regnskab m.v. Kravene er fastsat af social- og indenrigsministeren med hjemmel i den kommunale styrelseslovs §§ 46 og 57.

I Social- og Indenrigsministeriets bekendtgørelse om kommunernes budget og regnskabsvæsen, revision m.v. er fastsat en række - især proceduremæssige - bestemmelser om kommunernes budget- og regnskabsvæsen, revision mv. I cirkulære om budget- og regnskabssystem for kommuner fremgår formen vedrørende kommunernes budget- og regnskab, jf. bekendtgørelsens § 1.

Budget- og regnskabsudvalget, der består af repræsentanter for staten og de kommunale parter, afgiver indstilling til social- og indenrigsministeren vedrørende de justeringer i budget- og regnskabssystemet, som udvalget finder påkrævede eller ønskelige.

Ændringer eller tilføjelser til budget- og regnskabssystemet meddeles særskilt elektronisk til kommunerne.

Budget- og regnskabssystemet er tilgængeligt via internet på Social- og Indenrigsministeriets hjemmeside under "Arbejdsområder, Kommunal- og regionaløkonomi".

Dato: Juli 2010

Ikrafttrædelsesår: Regnskab 2010

1.1 Budget- og regnskabssystemets opbygning

Budget- og regnskabssystemet omfatter to hoveddele. Dels en autoriseret kontoplan med tilhørende konteringsregler, og dels et sæt af form- og procedurekrav vedrørende budgetlægning, bevillingsafgivelse, regnskabsaflæggelse m.v.

Del I omfatter en oversigt over kontoplanens opbygning og de generelle konteringsregler (kapitel 2), den autoriserede kontoplan (kapitel 3) og de særlige konteringsregler for hver enkelt konto (kapitel 4).

Såvel kontoplanen som konteringsregler er bindende for kommunerne.

Del II omfatter form- og procedurekrav, herunder form- og procedurekrav til budgettet (kapitel 5), bevillingsregler (kapitel 6), regler vedrørende bogføring, regnskab og revision (kapitel 7), regler vedrørende indregning og måling af materielle og immaterielle aktiver i anlægskartoteket og balancen (kapitel 8) lovgivning, vejledning m.v. (kapitel 9).

I del II forekommer såvel bindende regler som beskrivelser af mere vejledende og uddybende karakter. De bindende regler er, hvor det har været muligt og hensigtsmæssigt, markeret med en indramning af teksten.

Disponeringen af systemet er sket ud fra et hensyn til, at det er Del I, som de personer, der arbejder med budget- og regnskabssystemet i det daglige, hyppigst vil have behov for at foretage opslag i. For personer, der står foran at skulle sætte sig ind i det kommunale bevillings- og budget- og regnskabssystem, vil en gennemlæsning af Del II før Del I imidlertid være mere naturlig.

Hvert kapitel indledes med en indholdsfortegnelse.

2 KONTOPLANENS OPBYGNING OG GENERELLE REGLER FOR KONTERING

2.0 Oversigt over kontoplanen

Hovedstrukturen i den kommunale kontoplan er skitseret i oversigten på næste side.

Kontoplanen er opbygget ud fra et kontonummersystem, hvor det samlede kontonummer består af 16 cifre samt to overskrifter (tekster). Disse overskrifter er altså bestanddele af den autoriserede kontoplan.

1. ciffer - hovedkonto

Kontonummerets første ciffer opdeler den kommunale virksomhed i 10 hovedkonti. Heraf vedrører hovedkonto 0-6 den egentlige drifts- og anlægsvirksomhed, mens hovedkonto 7-9 vedrører de finansielle poster. *Hovedkontiene er altid autoriserede.*

2. og 3 ciffer - Overskrift - hovedfunktion

Hovedfunktionerne består af et nærmere angivet interval af funktioner vedrørende kommunale aktiviteter, der henhører under det samme overordnede formål, f.eks. »DAGTILBUD M.V. TIL BØRN OG UNGE«. *Hovedfunktionerne er altid autoriserede.*

4. og 5. ciffer - funktion

Funktionerne indeholder en specifikation af de forskellige kommunale aktiviteter inden for samme formål. Gennem funktionsopdelingen specificeres de kommunale aktiviteter vedrørende eksempelvis »DAGTILBUD M.V. TIL BØRN OG UNGE« på dagpleje, integrerede institutioner, daginstitutioner m.v. *Funktionerne er altid autoriserede.*

6. ciffer - dranst

Betegnelsen »dranst« er et kunstigt skabt udtryk bestående af de første 2 bogstaver fra hvert af ordene drift, anlæg og status. Ved angivelsen af dranst sker der en specifikation af posterne på de enkelte funktioner efter type, dvs. efter om der er tale om en driftspost, anlægspost eller lignende. Kontoplanen indeholder i alt 9 dranst-værdier, og *angivelsen af dranst-værdi er altid autoriseret.*

Dato: December II 2010

Ikrafttrædelsesår: Regnskab 2010

Kontonummerets opbygning:

1. 2-3 4-5. 6. 7. 8.-11.12-14 15. 16.

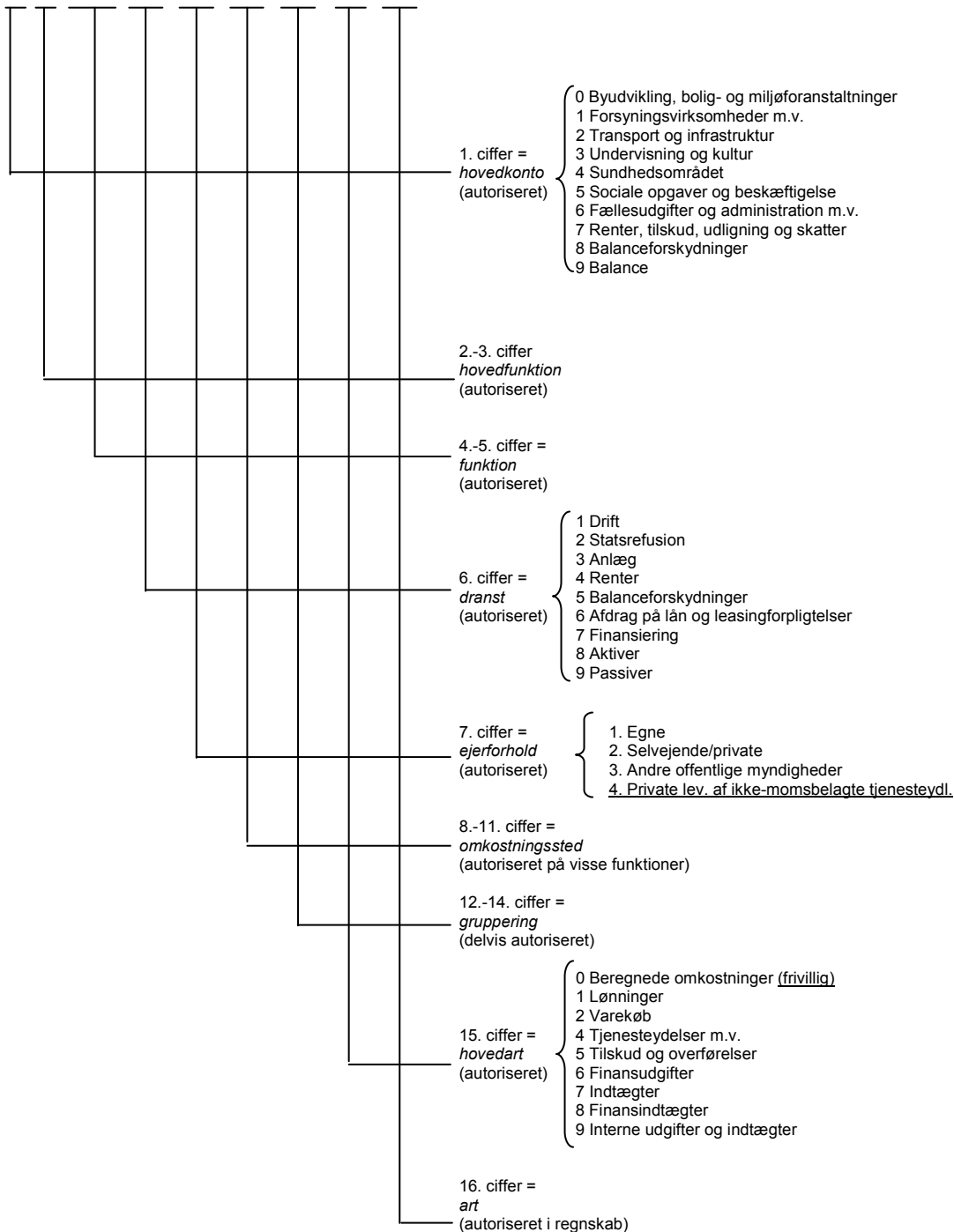

Dato: December 2014

Ikrafttrædelsesår: Regnskab 2014

7. ciffer - ejerforhold

I 7. ciffer foretages en opdeling af de kommunale aktiviteter efter ejerforholdet for de institutioner, ordninger eller lignende, som aktiviteterne vedrører.

Der sondres i kontoplanen mellem fire former for ejerforhold

- Egne
- Selvejende/private
- Andre offentlige myndigheder
- Private leverandører af ikke-momsbelagte tjenesteydelser

Registreringen af ejerforholdet er *autoriseret på de funktioner i kontoplanen, hvor der optræder andre ejerforhold end Egne*. Ejerforholdet skal i disse tilfælde anføres i den ovenfor viste rækkefølge.

8, 9., 10. og 11. ciffer - omkostningssted

Ved hjælp af kontonummerets 8., 9., 10. og 11. ciffer kan der foretages en opsplnitning på omkostningssteder, dvs. på de enkelte institutioner, afdelinger mv. Specifikationen på omkostningssted i det 8.-11. ciffer er *autoriseret* på funktionerne 3.22.01 Folkeskoler, 3.22.05 Skolefritidsordninger, 3.22.08 Kommunale specialskoler, 5.25.13 Integrerede institutioner, 5.25.14 Daginstitutioner og 5.25.15 Fritidshjem.

12., 13 og 14. ciffer - gruppering

Grupperingerne på kontonummerets 12.-14. ciffer anvendes til en videreopdeling af funktioner på enkeltaktiviteter eller -områder.

Grupperingscifrene er *autoriseret i de tilfælde*, hvor man fra de centrale myndigheders side ønsker at kunne udtrække specifikke oplysninger af de kommunale budgetter og/eller regnskaber. Dette er altid tilfældet for statsrefusion og for anlæg (i regnskabet) samt i et vist omfang for driftskontiene.

Grupperingsstrukturen er med virkning fra 1. januar 2007 udvidet fra 2 til 3 cifre.

15. og 16. ciffer - hovedart og art

Ved hjælp af kontonummerets 15. ciffer specificeres kommunens ressourceforbrug på hovedarter, dvs. løn, varekøb, tjenesteydelser m.v. *Hovedarterne 1-9 er altid autoriserede*. Anvendelse af hovedart 0 Beregnede omkostninger er frivillig.

I det 16. ciffer er foretaget en yderligere specifikation af de enkelte hovedarter på arter. Eksempelvis er hovedarten varekøb opdelt på fem arter: fødevarer, brændsel og drivmidler, køb af jord og bygninger, anskaffelser samt øvrige varekøb. *Artsspecifikationen er altid autoriseret i regnskabet og i nogle tilfælde ligeledes i budgettet*. Der er således i budgettet autoriseret en specifikation på arterne 4.0, 4.5, 4.6, 4.7, 4.8, 4.9, 5.1, 5.2, 5.9, 7.1, 7.2, 7.6, 7.7, 7.8, 7.9 og 8.6.

Dato: Oktober 2019

Ikrafttrædelsesår: Regnskab 2019

2.1 Hovedkonti, hovedfunktioner og funktioner

Placering i kontoplanen

Hovedkonti, hovedfunktioner og funktioner er altid autoriserede. Det vil sige, at der ved indberetning af budgetter og regnskaber til Social- og Indenrigsministeriet eller Danmarks Statistik ikke må anvendes andre tekster til eksisterende funktioner end de her anvendte. Der må heller ikke oprettes nye hovedkonti, hovedfunktioner eller funktioner.

Hovedkontoen fastlægges i kontonummerets 1. ciffer:

0	Byudvikling, bolig- og miljøforanstaltninger
1	Forsyningsvirksomheder m.v.
2	Transport og infrastruktur
3	Undervisning og kultur
4	Sundhedsområdet
5	Sociale opgaver og beskæftigelse m.v.
6	Fællesudgifter og administration m.v.
7	Renter, tilskud, udligning og skatter
8	Balanceforskydninger
9	Balance

Der er således i alt ti hovedkonti. Hovedkonto 0-6 opdeler den kommunale drifts- og anlægsvirksomhed på i alt syv hovedområder. Hovedkonto 7 og 8 omfatter de finansielle poster samt forskydningerne på balancen, og hovedkonto 9 er balancen.

Der er autoriseret cifre til hovedfunktionerne.

Hovedfunktionerne omfatter et nærmere angivet interval af funktioner, der er fastlagt ved kontonummerets 2. og 3. ciffer.

På hovedkonto 7, 8 og 9 er så vidt muligt anvendt en parallel hovedfunktions- og funktionsopdeling. Funktionerne:

7.22.05	Indskud i pengeinstitutter mv.
8.22.05	Indskud i pengeinstitutter mv.
9.22.05	Indskud i pengeinstitutter mv.

anvendes således til registrering af henholdsvis renter af indskud i pengeinstitutter mv. (7.22.05), forskydninger i indskud i pengeinstitutter mv. (8.22.05) og beholdningen af indskud i pengeinstitutter mv. (9.22.05).

Formålsbestemt inddeling

Gennem kontoplanens inddeling i hovedkonti, hovedfunktioner og funktioner sker der en gradvis specifikation af de kommunale udgifter og indtægter efter deres *formål*.

Hovedkontoen fastlægger det overordnede formål, f.eks. hovedkonto 3: Undervisning og kultur.

Dato: Januar 2012

Ikrafttrædelsesår: Regnskab 2012

Ved *hovedfunktionerne* sker der herefter en opdeling på enkelte formål eller aktivitetsområder, for hovedkonto 3 således:

- 22. FOLKESKOLEN
- 30. FAGLIGE UDDANNELSER
- 32. FOLKEBIBLIOTEKER
- 35. KULTUREL VIRKSOMHED
- 38. FOLKEOPLYSNING OG FRITIDSAKTIVITETER M.V.

Endelig sker der ved *funktionerne* en yderligere opdeling på formålsbestemte aktiviteter. Hovedfunktionen FOLKESKOLEN er f.eks. opdelt på følgende funktioner:

- 3.22.01 Folkeskoler
- 3.22.02 Fællesudgifter for kommunens samlede skolevæsen
- 3.22.03 Syge- og hjemmeundervisning
- 3.22.04 Pædagogisk psykologisk rådgivning m.v.
- 3.22.05 Skolefritidsordninger
- 3.22.06 Befordring af elever i grundskolen
- 3.22.07 Specialundervisning i regionale tilbud
- 3.22.08 Kommunale specialskoler, jf. folkeskolelovens § 20, stk. 2 og stk. 5
- 3.22.10 Bidrag til statslige og private skoler
- 3.22.12 Efterskoler og ungdomskostskoler
- 3.22.14 Ungdommens Uddannelsesvejledning
- 3.22.16 Specialpædagogisk bistand til børn i førskolealderen
- 3.22.17 Specialpædagogisk bistand til voksne
- 3.22.18 Idrætsfaciliteter til børn og unge

Registrering på hovedfunktioner og funktioner

Registreringen i budget- og regnskabssystemet skal så vidt muligt bero på konstaterbare forhold, med mindre konteringsreglerne i kapitel 4 specifikt foreskriver en beregningsmæssig fordeling af udgifter eller indtægter (jf. nærmere herom i kapitel 7, afsnit 7.0).

Udgifter og indtægter, der ikke konkret kan fordeles på de enkelte hovedfunktioner eller funktioner skal, i det omfang der i systemet er oprettet autoriserede hovedfunktioner for >>FÆLLES FUNKTIONER<< eller funktioner for >>fælles formål<<, registreres på disse.

Dato: December 2014

Ikrafttrædelsesår: Regnskab 2014

2.2 Dranst

Placering i kontoplanen

Betegnelsen »dranst« er et kunstigt skabt begreb bestående af de første to bogstaver fra hvert af ordene drift, anlæg og status. Dransten, der *altid er autoriseret*, registreres i kontonummerets 6. ciffer med følgende værdier:

Forekommer på følgende hovedkonti/funktioner:

1	Drift	0 – 6
2	Statsrefusion	0 – 6
3	Anlæg	0 – 6
4	Renter	7.22.05 – 7.58.79
5	Balanceforskydninger	8.22.01 – 8.52.62 og 8.58.80 – 8.75.95
6	Afdrag på lån og leasingforpligtelser	8.55.63 – 8.55.79
7	Finansiering	7.62.80 – 7.68.96 og 8.55.63 – 8.55.79
8	Aktiver	9.22.01 – 9.42.44 og 9.58.80 – 9.68.87
9	Passiver	9.45.45 – 9.55.79 og 9.72.90 – 9.75.99

I den autoriserede kontoplan i kapitel 3 er dransten anført i de tilfælde, hvor der er autoriseret specielle grupperingscifre for den pågældende funktion.

Det gælder dog ikke for dranst 3 (anlæg), da der her er autoriseret generelle grupperinger, som – med enkelte undtagelser – er gældende for alle funktioner, jf. afsnit 2.4.

Anvendelse af dranst

Med dransten opdeles de kommunale udgifter og indtægter m.v. efter *type*. Dranst 1-3 afgrænser således den egentlige drifts- og anlægsvirksomhed, mens dranst 4-7 vedrører de finansielle poster og dranst 8-9 balancen.

Med hensyn til *anvendelsen af dranst-værdier og sondringen mellem* disse ved registreringen gælder nedenstående generelle regler.

1 (drift) og 2 (statsrefusion)

Dranst 1 (drift) anvendes ved driftsudgifter og driftsindtægter. De indtægter fra staten, som registreres på dranst 2 (statsrefusion), vil i alle tilfælde fremgå af autoriserede grupperinger i kontoplanen. Det drejer sig først og fremmest om indtægter fra de egentlige refusionsordninger. Endvidere er der i nogle tilfælde i kontoplanen autoriseret grupperinger under dranst 2 til registrering af visse tilskud fra staten og fra EU. Andre tilskud fra staten (bortset fra generelle tilskud mv., jf. nedenfor) samt betalinger fra staten, der modsvarer en ydelse, registreres under dranst 1. Alle mellemkommunale betalinger registreres under dranst 1, uanset om der er tale om en modydelse eller ej.

1 (drift) og 3 (anlæg)

Anlægsudgifter skal registreres fuldt ud i det regnskabsår, hvori de afholdes. Ved brug af hovedart 0 Beregnede omkostninger m.v. og de tilhørende arter samt retningslinierne for måling og indregning af materielle aktiver – jf. kapitel 8 – er der mulighed for bl.a. gennem afskrivninger at indarbejde disse omkostningsposter i det eksisterende system. Disse modregnes dog på en modpost på art 0.9, så det nuværende system ikke berøres heraf.

Dato: December 2014

Ikræfttrædelsesår: Regnskab 2014

Anvendelsen af hovedart 0 er frivillig for alle områder i den kommunale kontoplan. Sondringen mellem driftsudgifter og anlægsudgifter foretages i kontoplanen ved anvendelse af dranst-værdierne 1 henholdsvis 3.

Sondringen mellem drifts- og anlægsudgifter har ikke alene betydning for selve registreringen i kommunens budget og regnskab. Der er også forskel på de bevillingsprocedurer, som skal gå forud for udgifternes afholdelse. For driftsudgifternes vedkommende er bevillingsafgivelsen knyttet til vedtagelsen af budgettet. For anlægsudgifternes vedkommende sker bevillingsafgivelsen derimod ved vedtagelsen af en anlægsbevilling for det enkelte anlægsprojekt. Tilrettelæggelsen af den økonomiske styring - procedurerne omkring bevillingsstyring og -kontrol - er med andre ord afhængig af, om der er tale om en drifts- eller en anlægsudgift.

Det er ikke muligt - og næppe heller hensigtsmæssigt - at give en udtømmende beskrivelse af de forhold, der må indgå i overvejelserne omkring sondringen mellem driftsudgifter og anlægsudgifter. Dette vil nemlig i vidt omfang bero på den konkrete situation. Der kan således være eksempler på aktiviteter eller anskaffelser, som det i nogle situationer vil være mest nærliggende at henføre til driftssiden - i andre til anlægssiden.

Som nogle mere *generelle forhold*, der må indgå i overvejelserne om sondringen mellem driftsudgifter og anlægsudgifter skal peges på følgende:

- En vurdering af udgiftens *størrelse og karakter* (type) i forhold til den pågældende institutions eller aktivitets sædvanlige udgiftsniveau
- En vurdering af, om der som følge af udgiften sker en *væsentlig ændring* i den pågældende institutions eller aktivitets sædvanlige udgiftsniveau
- *Styringsmæssige overvejelser*, jf. det ovenfor anførte
- *Nybyggeri* af større omfang bør altid henføres til anlægssiden
- Udgifter til ombygning, reovering m.v. vedrørende *lejede lokaler* bør som hovedregel henføres til driftssiden. Der kan dog forekomme situationer, hvor lejemålets længde og udgiftens størrelse kan begrunde en henføring til anlægssiden.

Vejledende for, om en udgift til *vedligeholdelses- og ombygningsarbejder* bør henføres under drift eller under anlæg, er dels om arbejdet indebærer væsentlige ændringer i bestående bygninger eller anlæg, dels om formålet med eller brugen af bygningen m.v. ændres væsentligt. Er dette tilfældet, bør udgiften konteres under anlæg.

Udgifter til *anskaffelser af materiel, inventar m.v.* bør som hovedregel henføres under drift. Anskaffelser, der medfører en væsentlig forskydning af institutionens driftsudgiftsniveau, bør dog henføres under anlæg. Vægten lægges således ikke på, om den konkrete anskaffelse er ordinær eller ekstraordinær. Anskaffelser af materiel og inventar *i forbindelse med kommunalt nybyggeri* afholdes i alle tilfælde som en del af byggeudgiften.

Udgifter til behovsanalyse og programoplæg for et bygge- eller anlægsarbejde kan henføres til driften. Hvor der er etableret særlige byggeadministrationer, gælder dette også udgifter til udarbejdelse af byggeprogram. Projekteringsudgifter i øvrigt henføres under anlæg.

Dato: Juli 2012

Ikrafttrædelsesår: Regnskab 2012

I øvrigt henvises til det i kapitel 7, afsnit 7.0, omtalte *kontinuitetsprincip*, hvorefter der ikke bør foretages hyppige ændringer i de regnskabsmæssige regler og procedurer, som kan medvirke til at vanskeliggøre en vurdering af kommunens regnskab.

På hovedkonto 1 Forsyningsvirksomheder mv. samt på de øvrige områder, hvor kommunens materielle aktiver registreres i et anlægskartotek og danner grundlag for beregnede udgifter som f.eks. afskrivninger, er regelsættet for registreringen af aktiver i anlægskartoteket beskrevet i kapitel 8, afsnit 1.2.

2 (statsrefusion) og 7 (finansiering)

De generelle tilskud fra staten og tilskud og tilsvar i forbindelse med de mellemkommunale udligningsordninger på funktionerne 7.62.80-7.65.87 registreres under dranst 7 (finansiering). Under dranst 2 (statsrefusion) registreres som nævnt alene indtægter fra refusionsordningerne samt visse tilskud fra staten og fra EU, hvor dette er autoriseret på grupperingsniveau i kontoplanen. Øvrige tilskud og betalinger fra staten registreres under dranst 1 (drift).

4 (renter)

Dranst 4 (renter) optræder alene på funktionerne 7.22.05-7.58.79, idet rentebetalinger vedrørende forsyningsvirksomhedernes mellemværende med kommunen registreres ved anvendelse af dranst 1 (drift).

5 (Balanceforskydninger)

Dranst 5 (Balanceforskydninger) forekommer kun på funktionerne 8.22.01-8.52.62 og 8.58.80-8.75.95 vedrørende forskydninger i aktiver og passiver.

6 (afdrag på lån og leasingforpligtelser)

Afdrag på langfristet gæld (debetsiden på funktionerne 8.55.63-8.55.78) registreres ved anvendelse af dranst 6 (afdrag på lån og leasingforpligtelser). Analogt hertil registreres nedbringelser af leasingforpligtelser (debetsiden på funktion 8.55.79) på dranst 6.

7 (finansiering)

Dranst 7 (finansiering) anvendes ved registrering af lånoptagelse (kreditsiden på funktionerne 8.55.63-8.55.79), generelle tilskud fra staten og tilskud og tilsvar i forbindelse med de mellemkommunale udligningsordninger (funktionerne 7.62.80-7.65.87) samt skatter (funktionerne 7.68.90-7.68.96).

8 (aktiver) og 9 (passiver)

Dranst 8 (aktiver) og dranst 9 (passiver) anvendes udelukkende ved registrering af aktivdelen og passivdelen af hovedkonto 9.

Dato: December 2008

Ikrafttrædelsesår: Regnskab 2009

2.3 Ejerforhold og omkostningssted

Ejerforhold

Ejerforholdet er autoriseret ved 7. ciffer i kontoplanen. Der sondres mellem fire former for ejerforhold

1. Egne
2. Selvejende/private
3. Andre offentlige myndigheder
4. Private leverandører af ikke-momsbelagte tjenesteydelser

Ejerforhold er ikke medtaget i den autoriserede kontoplan i kapitel 3.

Om de enkelte former for ejerforhold skal bemærkes følgende:

Ejerforholdet *Egne* dækker over ordninger eller institutioner, hvor såvel drift som regnskabsfunktion henhører under den pågældende kommune. Betegnelsen *Egne* omfatter endvidere ordninger og institutioner, som har flere kommuner som serviceområde (f.eks. en fælleskommunal ordning). I det omfang, kommunen alene er regnskabsførende for en given institution med tilknyttet overenskomst, skal registreringen dog ikke ske under dette ejerforhold, jf. nedenfor.

Ejerforholdet *Selvejende/private* benyttes ved ordninger eller institutioner, som drives i selvejende eller privat regi, og som opnår drifts- og anlægstilskud fra kommunen. Som hovedregel vil der være tale om et overenskomstforhold mellem kommunen og de pågældende institutioner.

Selvejende og private institutioner optages i de kommunale budgetter og regnskaber efter samme regler gældende for kommunale institutioner, såfremt der er indgået drifts-overenskomst mellem en kommune og den pågældende institution.

Der er ingen faste bestemmelser mht. indholdet af en driftsoverenskomst. Generelt vil en driftsoverenskomst medføre, at kommunalbestyrelsen vil have en betydelig indflydelse på institutionens drift, således at den selvejende/private institution er at sidestille med en kommunal institution.

Som forhold, der kan beskrive en driftsoverenskomst, kan peges på:

- Kommunalbestyrelsen godkender institutionens vedtægter.
- Kommunalbestyrelsen har indflydelse på institutionens drift. For eksempel med hensyn til antallet af institutionspladser og hvem disse står til rådighed for, daglige åbningstider, antallet af stillinger og disses art, ansættelse og afskedigelse af institutionens leder.
- Kommunalbestyrelsen afholder institutionens driftsudgifter på grundlag af budgettet.
- Budget-, bogførings- og regnskabsprocedurer: budgetforslag udarbejdes af kommunalbestyrelsen med bistand fra institutionen. Institutionen er forpligtet til at overholde budgettet, om nødvendigt søge tillægsbevillinger og udføre løbende budgetkontrol. Parterne aftaler, hvem der beregner og udbetaler løn og varetager bogholderi og regnskabsføring. Kommunalbestyrelsen godkender revisor.

Dato: December 2014

Ikrafttrædelsesår: Regnskab 2014

Institutionens budget og regnskab registreres hos den kommune, der har overenskomsten. Regnskabsføringen sker på de respektive funktioner under de respektive hovedkonti med undtagelse af renter og afdrag, som registreres på hovedkonto 7 og 8.

Det samme gælder for anlægsposterne for selvejende og private institutioner (bortset fra private lederejede institutioner), der før anlægsarbejdernes påbegyndelse er indgået en overenskomst med. I de tilfælde, hvor der ikke er en hovedoverenskomstkommune, skal det aftales, hvilken kommune der skal budgettere og regnskabsføre vedrørende institutionen.

For private lederejede institutioner medtages alene driftsudgifter og driftsindtægter i kommunens budget og regnskab, idet institutionens udgifter til renter og afdrag betragtes som huslejeudgift.

Ejerforholdet *Andre offentlige myndigheder* anvendes ved driftstilskud og takstbetaling til ordninger og institutioner i offentligt regi, men uden for kommunen. Herunder anføres f.eks. takstbetaling for ophold i institutioner, der henhører under andre kommuner, regioner, staten m.v., betaling for brug af fælleskommunale institutioner, der ikke drives af den pågældende kommune osv.

Ejerforholdet private leverandører af ikke-momsbelagte tjenesteydelser anvendes ved køb hos private leverandører af ikke-momsbelagte tjenesteydelser, der er et alternativ til kommunale og regionale tilbud og institutioner. Ejerforholdskode 4 anvendes udelukkende for tjenesteydelser, der er optaget på positivlisten i bekendtgørelse om momsrefusionsordning for kommuner og regioner. Det gælder f.eks. køb af tjenesteydelser hos sociale opholdssteder uden driftsoverenskomst eller selvejende specialskoler uden driftsoverenskomst.

Det bemærkes, at der i de af kommunerne benyttede økonomisystemer er knyttet numre til overskrifterne vedrørende ejerforhold.

Omkostningssted

Kontonummerets 8., 9., 10. og 11. ciffer anvendes til opdeling af kommunens omkostningssteder.

Anvendelsen af omkostningssted er endvidere autoriseret i regnskabet på funktion 3.22.01 Folkeskoler, 3.22.05 Skolefritidsordninger, 3.22.08 Kommunale specialskoler, 5.25.13 Integrerede institutioner, 5.25.14 Daginstitutioner og 5.25.15 Fritidshjem. Udgangspunktet er her, at udgifter og indtægter til, hvad der må anses for institutionens kerneydelse er omfattet af den autoriserede registrering på omkostningssted. Kerneydelsen defineres som den grundlæggende ydelse, der er forbundet med et pågældende funktionsområde, f.eks. pasning i en børneinstitution. Udgifter og indtægter, der er nødvendige for at sikre den almindelige produktion af kerneydelsen – f.eks. udgifter til administration på institutionen, inventar, vand, varme, strøm indvendig vedligeholdelse og rengøring – er ligeledes omfattet af den autoriserede registrering på omkostningssted.

Udgifter til lokaler i sig selv, dvs. husleje, og udgifter til udvendig vedligeholdelse skal også registreres på omkostningssted.

Derimod skal en række udgifter ikke fordeles på omkostningssted, men på stednummer for fælles formål. De nærmere konteringsregler for registrering på omkostningssted på de enkelte funktioner er omtalt i afsnit 4.3 og afsnit 4.5.

Dato: Juli 2009

Ikrafttrædelsesår: Regnskab 2009

I de øvrige dele af kontoplanen er det frivilligt at anvende omkostningssted.

I de tilfælde, hvor der *ikke ønskes* en opdeling på omkostningssteder, benyttes stednummer 0000.

Dato: Juli 2020

Ikrafttrædelsesår: Regnskab 2020

2.4 Gruppering

Grupperingerne på kontonummerets *12-14 ciffer* anvendes til en yderligere opdeling af udgifterne og indtægterne inden for den enkelte funktion.

Kontoplanen indeholder i en række tilfælde *autoriserede grupperinger*. Det drejer sig især om tilfælde, hvor de centrale myndigheder ønsker at kunne uddrage specifikke oplysninger af de kommunale budgetter og regnskaber.

På de funktioner, hvor der ikke er autoriseret grupperinger, eller hvor de autoriserede grupperinger ikke omfatter alle de udgifter/indtægter, der registreres på den pågældende funktion, kan kommunerne selv foretage en ønsket opdeling af funktionerne ved hjælp af individuelt fastlagte grupperingsnumre.

Nedenfor er redegjort for de generelle konteringsregler for grupperingerne. Gennemgangen er opstillet i dranstorden. Konteringsregler for grupperinger, der refererer specifikt til de enkelte funktioner, fremgår af kapitel 4.

Drift

På driftskontiene er grupperingsnumrene 001-020 og 090-098, samt 100-399 reserveret til autoriserede grupperinger. Disse numre må altså ikke benyttes af kommunerne til individuelt fastlagte grupperinger.

De autoriserede grupperinger under dranst 1 (drift) fremgår altid af den autoriserede kontoplan på de funktioner, hvor de forekommer.

På følgende funktioner er der oprettet en tværgående gruppering 200 til ledelse og administration på de decentrale institutioner:

- 0.28.20 Grønne områder og naturpladser
- 0.32.31 Stadion og idrætsanlæg
- 0.35.40 Kirkegårde
- 0.52.89 Øvrig planlægning, undersøgelser, tilsyn m.v.
- 0.58.95 Redningsberedskab
- 2.22.01 Fælles formål
- 2.22.07 Parkering
- 2.28.11 Vejvedligeholdelse m.v.
- 3.22.01 Folkeskoler
- 3.22.05 Skolefritidsordninger
- 3.22.07 Specialundervisning i regionale tilbud
- 3.22.08 Kommunale specialskoler
- 3.22.15 Uddannelses- og erhvervsvejledning og øvrige indsatser, jf. lov om kommunal indsats for unge under 25 år
- 3.32.50 Folkebiblioteker
- 3.35.60 Museer
- 3.35.63 Musikarrangementer
- 3.35.64 Andre kulturelle opgaver
- 3.38.76 Ungdomsskolevirksomhed
- 3.45.83 Fælles formål
- 4.62.82 Genoptræning og vedligeholdelsestræning
- 4.62.88 Sundhedsfremme og forebyggelse
- 5.25.10 Fælles formål (dagtilbud til børn og unge)
- 5.25.11 Dagpleje
- 5.25.13 Integreerede institutioner (institutioner som omfatter mindst to af følgende: Daginstitution, fritidshjem eller klubtilbud)
- 5.25.14 Daginstitutioner (Institutioner kun for børn indtil skolestart)

Dato: Juli 2012

Ikrafttrædelsesår: Budget 2013

- 5.25.15 Fritidshjem
- 5.25.16 Klubber og anden specialpædagogiske fritidstilbud
- 5.28.21 Forebyggende foranstaltninger for børn og unge
- 5.28.23 Døgninstitutioner for børn og unge
- 5.28.25 Særlige dagtilbud og særlige klubber
- 5.30.26 Personlig og praktisk hjælp og madservice (hjemmehjælp) til ældre omfattet af frit valg af leverandør, samt rehabiliteringsforløb
- 5.30.27 Pleje og omsorg mv. af primært ældre undtaget frit valg af leverandør
- 5.30.28 Hjemmesygepleje
- 5.30.29 Forebyggende indsats samt aflastningstilbud målrettet mod primært ældre
- 5.38.38 Personlig og praktisk hjælp og madservice (hjemmehjælp) til personer med handicap mv. omfattet af frit valg af leverandør, samt rehabiliteringsforløb
- 5.38.39 Personlig støtte og pasning af personer med handicap mv.
- 5.38.40 Rådgivning og rådgivningsinstitutioner
- 5.38.45 Behandling af stofmisbrugere
- 5.38.50 Botilbud til længerevarende ophold
- 5.38.51 Botilbudslignende tilbud
- 5.38.52 Botilbud til midlertidigt ophold
- 5.38.59 Aktivitets- og samværstilbud

Ledelse og administration omfatter to hovedtyper af udgifter. Ledelse omfatter udgifter i forbindelse med den overordnede styring og ledelse af decentrale enheder. Administration omfatter en række fællesfunktioner og -udgifter, der udføres som støttefunktion for de decentrale enheders ledelse og drift.

De decentrale udgifter til ledelse omfatter:

- De decentrale enheders højere ledelsesniveauer, dvs. ledere med et egentligt ledelses- og personalemæssigt ansvar, der udfører opgaver i forbindelse med den overordnede ledelse, styring og koordinering.
- Direkte henførbare udgifter til de højere ledelsesniveauer samt overordnede styringsfunktioner/-opgaver, herunder bl.a. rejseudgifter, kursus- og deltagergebyrer, repræsentationsudgifter mv.
- Strategisk planlægning, udarbejdelse af kontraktaftaler, handlingsplaner, budgetter mv. for decentrale enheder

I det omfang ledelsen af en decentral enhed varetager opgaver af konkret faglig karakter, betragtes disse opgaver ikke som ledelse.

De decentrale udgifter til administration vil typisk bl.a. omfatte:

- Personleadministration (arbejdstidstilrettelæggelse, fraværsregistrering, ferieansøgninger, opgørelse af over-/merarbejde, rekruttering og ansættelse, personaleudvikling m.v.),
- Økonomiadministration (attestation og godkendelse af bilag, debitor-, kreditor- og kassefunktioner, statistikfunktioner, herunder tidsregistrering), samt
- Anden administrativ drift (administration af indkøb, materiel, lokaler og bygninger, vedligeholdelse og rengøring)
- Opgaver vedr. den bevillingsmæssige styring

For medarbejdere, der både varetager administrative og ledelsesmæssige opgaver samt opgaver af faglig karakter, kan ledelse og administration f.eks. opgøres på baggrund af tidsregistrering eller en skønnet fordeling af lønudgifterne (eventuelt baseret på lejlighedsvis tidsregistreringer). Alternativt kan lønudgiften for medarbejdere, der i overvejende grad arbejder med ledelse og administration, dvs. mere end 50 % af arbejdstiden anvendes på ledelse og administration, fuldt ud konteres som en

Dato: Juli 2021

Ikrafttrædelsesår: Regnskab 2021

administrativ udgift. Tilsvarende kan lønudgiften for medarbejdere, der anvender mere end 50 % af arbejdstiden på en anden jobfunktion (f.eks. undervisning og pædagogik) fuldt ud konteres som en ikke-administrativ udgift.

Det bemærkes, at udgifter til drift og vedligeholdelse af den decentrale enheds fysiske rammer, f.eks. rengøring og renovation, vagt og sikkerhed, husleje, vedligeholdelse af bygninger, arealer mv., fællesinventar (borde, stole, lamper mv.), energiforbrug, ikke betragtes som ledelse og administration. Dette gælder også andre udgifter, som ikke meningsfuldt kan henføres til ledelse og administration fx en række driftsudgifter, der ikke direkte kan henføres til den decentrale enheds hovedformål, f.eks. telefon, porto, tværgående it-udgifter (serviceaftaler, fællesudstyr mv.), anskaffelse af ikke-fordelbar udstyr og materiel m.v.). Disse udgifter skal således ikke registreres på gruppering 200.

Statsrefusion

Grupperingerne under dranst 2 (statsrefusion) er altid autoriserede og fremgår af den autoriserede kontoplan.

Anlæg

Generelle grupperinger

Med undtagelse af de anførte funktioner under afsnittet *Særlige grupperinger* nedenfor er der for alle anlægskonti autoriseret følgende *generelle grupperinger*:

- 001 Anlægstilskud
- 010 Køb/salg af jord
- 015 Køb/salg af bygninger

Til de enkelte grupperinger kan knyttes følgende korte beskrivelse:

001 Anlægstilskud

I udgiftskolonnen for denne gruppering registreres anlægstilskud til selvejende/private institutioner eller andre offentlige myndigheder. I indtægtskolonnen registreres tilskud fra andre offentlige myndigheder samt fra private til det pågældende anlæg.

010 Køb/salg af jord

Under denne gruppering registreres udgifter og indtægter i forbindelse med køb og salg af arealer og grunde. Hvor kommunen i forvejen ejer de arealer eller grunde, der tages i anvendelse i forbindelse med anlægsarbejder, registreres værdien af de pågældende ejendomme *ikke* som anlægsgift under de enkelte anlægsarbejder. Vedrørende byggemodning og forsyningsvirksomheder, hvor værdien af medgåede kommunale arealer indgår i takstfastsættelsen, opskrives udlægskontiene på hovedkonto 9 med grundenes værdi.

015 Køb/salg af bygninger

Grupperingen anvendes på tilsvarende måde som gruppering 010. Afgørende for, om der skal ske registrering på gruppering 010 eller 015 er, om henholdsvis jord eller bygninger er økonomisk tungestvejende.

De ikke-autoriserede grupperingsnumre kan anvendes frit af den enkelte kommune.

Dato: December 2021

Ikrafttrædelsesår: Regnskab 2022

Særlige grupperinger

På følgende områder er der autoriseret *særlige grupperinger* i både budgettet og regnskabet med mindre andet fremgår under funktionerne i kap. 3 og 4:

- Funktion 0.25.11 Beboelse (under hovedfunktionen FASTE EJENDOMME)
- Funktion 0.25.15 Byfornyelse (under hovedfunktion FASTE EJENDOMME)
- Funktion 0.25.18 Driftssikring af boligbyggeri (under hovedfunktion FASTE EJENDOMME)
- Funktion 1.35.40 Fælles formål (under hovedfunktionen SPILDEVANDSANLÆG)
- Hovedkonto 2 Transport og infrastruktur, funktion 2.22.07 Parkering, funktion 2.28.22 Vejanlæg og 2.28.23 Standardforbedringer af færdselsarealer.

Renter og finansforskydninger

Der er kun i *få tilfælde* autoriseret grupperinger under dranst 4 (renter) og 5 (finansforskydninger). De autoriserede grupperinger fremgår af kontoplanen i kapitel 3.

Afdrag på lån

Der er *ikke* autoriseret grupperinger under dranst 6 (afdrag på lån).

Finansiering

De autoriserede grupperinger under dranst 7 (finansiering) er på flere af funktionerne 7.62.80-7.68.96 udtømmende. Hvilke fremgår af kap. 3 og kap. 4.

Aktiver og passiver

Der er kun i *få tilfælde* autoriseret grupperinger under dranst 8 (aktiver). Under dranst 9 (passiver) er der ingen autoriserede grupperinger.

Dato: December II 2010

Ikrafttrædelsesår: Regnskab 2010

2.5 Artsinddelingen

Den autoriserede artsinddeling

Kontonummerets to sidste cifre indeholder en opdeling af de kommunale udgifter og indtægter m.v. efter hovedart - det 15. *ciffer* - og art - det 16. *ciffer*.

Der er i kontoplanen autoriseret i alt 8 hovedarter, der igen er opdelt på en række autoriserede arter.

Den *autoriserede artsinddeling* er følgende:

HOVEDARTER	ARTER
1 Lønninger	
2 Varekøb	2.2 Fødevarer 2.3 Brændsel og drivmidler 2.5 Køb af jord og nye bygninger (inkl. moms) 2.6 Køb af jord og bygninger (ekskl. moms) 2.7 Anskaffelser 2.9 Øvrige varekøb
4 Tjenesteydelser m.v.	4.0 Tjenesteydelser uden moms 4.5 Entreprenør- og håndværkerydelser 4.6 Betalinger til staten 4.7 Betalinger til kommuner 4.8 Betalinger til regioner 4.9 Øvrige tjenesteydelser m.v.
5 Tilskud og overførsler	5.1 Tjenestemandspensioner m.v. 5.2 Overførsler til personer 5.9 Øvrige tilskud og overførsler
6 Finansudgifter	
7 Indtægter	7.1 Egne huslejeindtægter 7.2 Salg af produkter og ydelser 7.6 Betalinger fra staten 7.7 Betalinger fra kommuner 7.8 Betalinger fra regioner 7.9 Øvrige indtægter
8 Finansindtægter	8.6 Statstilskud
9 Interne udgifter og indtægter	9.1 Overførte lønninger 9.2 Overførte varekøb 9.4 Overførte tjenesteydelser 9.7 Interne indtægter

Dato: December 2015

Ikrafttrædelsesår: Regnskab 2015

Herudover er der i kontoplanen hovedart 0 Beregnede omkostninger, som er frivillig at anvende. Hovedart 0 er opdelt i følgende arter:

HOVEDART	ARTER
0 Beregnede omkostninger	0.0 Statuskonteringer
	0.1 Afskrivninger
	0.2 Lagerforskydninger
	0.3 Pensionshensættelse vedrørende tjenestemænd
	0.4 Forrentning
	0.6 Øvrige beregnede og overførte udgifter/omkostninger
	0.7 Feriepenge
	0.8 Beregnede og overførte indtægter
	0.9 Modregningskonto

Formål og anvendelse

Med artsinddelingen sker der en specifikation af de kommunale udgifter og indtægter m.v. efter deres *art* - løn, varekøb, tjenesteydelser etc. - og dermed efter karakteren af det *ressourceforbrug*, de indebærer.

En hovedbegrundelse for artsinddelingen er, at de centrale myndigheder har behov for at kunne opgøre det *ressourceforbrug*, som kommunernes aktiviteter giver anledning til. Dels samlet - bl.a. til brug for opgørelsen af nationalregnskabet - og dels inden for de enkelte sektorer.

Artsinddelingen danner også grundlag for de centrale myndigheders opgørelse af pris- og lønudviklingen i den kommunale sektor til brug for reguleringen af de generelle tilskud m.v.

Artsinddelingen tjener samtidig forskellige formål i den enkelte kommunes budget og regnskab.

Foruden at muliggøre vurderinger af udviklingen i den enkelte kommunes ressourceforbrug, anvendes artsinddelingen bl.a. ved indarbejdelsen af *skøn over pris- og lønudviklingen* i budgettet.

Endvidere foretages der gennem artsinddelingen en opdeling på momsbelagte og ikke-momsbelagte udgifter, som er nødvendige af hensyn til administration af *momsrefusionsordningen*. Det sker ved, at artsinddelingen indeholder en klar adskillelse mellem arter vedrørende udgifter *med* moms - nemlig art 2.2, 2.3, 2.5, 2.7, 2.9, art 4.5 og 4.9 - og de øvrige arter. De særlige forhold omkring registreringen i forbindelse med moms er omtalt i afsnit 2.6.

Herudover kan der benyttes de frivillige arter under hovedart 0 Beregnede omkostninger til registrering af indirekte udgifter i form af beregnede omkostninger som eksempelvis forrentning og afskrivninger. Registrering på hovedart 0 foretages med henblik på at kunne omkostningsregistrere i selve budget- og regnskabssystemet. En modregningskonto (art 0.9) sikrer, at kun poster med finansiel betydning kan øve indflydelse på bevillingsstyringen af den samlede økonomi. Således neutraliseres poster under hovedart 0 i forhold til det samlede driftsbudget henholdsvis regnskab.

Dato: December II 2010

Ikrafttrædelsesår: Regnskab 2010

Regler for kontering på arterne

I *budgettet* skal der som minimum foretages en specifikation af udgifter og indtægter m.v. på de autoriserede *hovedarter*.

Derudover er der i *budgettet* autoriseret en specifikation på art 4.0, 4.5, 4.6, 4.7, 4.8, 4.9, art 5.1, 5.2, 5.9, art 7.1, 7.2, 7.6, 7.7, 7.8, 7.9 og 8.6.

Af hensyn til budgetteringen vedrørende momsrefusionsordningen (og anvendelsen af de til dette formål udviklede systemer) vil det endvidere være hensigtsmæssigt, at kommunen foretager en budgettering af *de moms bærende udgiftsarter*, dvs. art 2.2, 2.3, 2.5, 2.7, 2.9, samt art 4.5 og 4.9. Der er imidlertid ikke noget krav om, at art 2.2, 2.3, 2.5, 2.7 og 2.9 skal fremgå af budgettet.

I *regnskabet* skal udgifter og indtægter m.v. specificeres på de autoriserede *arter*. I det omfang, der i kommunernes udgifts- og indtægtsbilag er indeholdt en specifikation, der omfatter flere arter, skal der som hovedregel foretages registrering på hver af disse. En undtagelse herfra er dog udgifter til anlæg, reparation og vedligeholdelse, der ikke udføres af kommunens eget personale, herunder varekøb og anskaffelser i tilknytning hertil. Disse udgifter registreres samlet, under art 4.5 Entreprenør- og håndværksydelser.

De ikke benyttede numre i artsinddelingen kan anvendes frit af kommunerne, såfremt der ønskes en yderligere specifikation. I så fald skal der imidlertid i indberetningerne til de centrale myndigheder, jf. kapitel 7, ske en opsummering til de autoriserede arter.

Anvendelsen af hovedart 9 til registrering af interne overførsler af udgifter og indtægter er *frivillig* for den enkelte kommune, jf. nærmere nedenfor. Ønsker kommunen at benytte hovedart 9, *skal* dette imidlertid ske ved anvendelsen af de herunder autoriserede arter. Arterne under hovedart 9 må ikke benyttes til andre formål end de anførte.

Nedenfor er anført nærmere regler for konteringen på de enkelte hovedarter og arter.

HOVEDART 0 BEREGNEDE OMKOSTNINGER (FRIVILLIG)

Hovedart 0 kan benyttes til registrering af beregnede omkostninger og indtægter som eksempelvis afskrivninger. Registrering på hovedart 0 foretages med henblik på at kunne omkostningsregistrere i selve regnskabssystemet samt indregne materielle aktiver mv. i balancen. Hovedart 0 anvendes ikke i budgettet. Det er frivilligt at anvende hovedart 0 i regnskabet.

Flere af arterne, bl.a. art 0.1 Afskrivninger og art 0.2 Lagerforskydninger, refererer til udgifter eller omkostninger, som beregnes i anlægskartoteket for materielle aktiver og herefter overføres til hovedart 0. Jævnfør endvidere beskrivelsen af materielle aktiver i kapitel 8 samt kapitel 9 om omkostninger.

Registreringen af de beregnede omkostninger foretages under arterne 0.1-0.6, mens beregnede indtægter registreres under art 0.8. Posteringer under art 0.1-0.6 og 0.8 modposteres på art 0.9 Modregningskonto. Hovedart 0 indgår ikke i udgiftsregnskabet eller budgettet og har derfor ikke indflydelse på bevillingsstyringen af den samlede økonomi. Medtages hovedart 0 i regnskabet fås et omkostningsregnskab på hovedkonto 0-7. Undlades hovedart 0 fås udgiftsregnskabet.

Dato: December II 2010

Ikrafttrædelsesår: Regnskab 2010

Beregnedede omkostninger mv. er i artsopdelingen opdelt på 9 arter:

- 0.0 Statuskonteringer**
- 0.1 Afskrivninger**
- 0.2 Lagerforskydninger**
- 0.3 Pensionshensættelse vedrørende tjenestemænd**
- 0.4 Forrentning**
- 0.6 Øvrige beregnede og overførte udgifter/omkostninger**
- 0.7 Feriepenge**
- 0.8 Beregnede og overførte indtægter**
- 0.9 Modregningskonto**

Vedrørende forhold, der gælder for de enkelte arter, kan der peges på følgende:

0.0 Statuskonteringer

I det udgiftsbaserede system udgiftsføres aktiver ved tilgang (og indtægtsføres ved afgang) som drifts- eller anlægsudgifter (-indtægter), mens status ikke påvirkes af tilgangen/afgangen.

Da der skal etableres en samlet statusbalance for hele det kommunale område opgjort efter omkostningsbaserede principper, skal status påvirkes på alle områder ved tilgang/afgang af alle aktiver.

Beløbsmæssigt er det kun aktiver med en værdi på over 100.000 kr., som det er obligatorisk at indregne i status. Det er frivilligt at indregne aktiver til en værdi på mellem 50.000-100.000 kr. Dette svarer til de aktiver, som kommunen skal optage i anlægskartoteket, jf. kap. 8.

Optagelsen af anskaffelsesudgiften kan ske ved, at denne "omkonteres" til de relevante statuskonti via hovedkonto 8 og anvendelse af art 0.0. Ved omkonteringen til balancen anvendes samme dranstværdi som ved bogføringen af anskaffelsesudgiften.

Det er frivilligt at anvende art 0.0, men såfremt kommunen anvender art 0.0 skal der etableres forretningsgange, der sikrer, at registreringen af anskaffelser i anlægskartoteket også indregnes i status, således at der altid er overensstemmelse mellem til- og afgang i anlægskartoteket og bevægelserne på hovedkonto 8.

Såfremt kommunen ikke anvender hovedart 0.0 skal der under alle omstændigheder etableres forretningsgange, der sikrer, at registreringen af til- og afgang i anlægskartoteket også indregnes i status.

Eksempel på anvendelse af art 0.0:

Eksemplet viser "omkonteringen" af anskaffelsesudgiften til balancen ved køb af en grund til 2 mio. kr. Grunden skal i dette eksempel anvendes til opførelse af en ny skole.

Dato: December II 2010

Ikrafttrædelsesår: Regnskab 2010

	Anlæg x-skole 3.01.3.sted.10.26		Kassen 801.5.zzzz.zz.zz
1) Købe- sum	2.000		2.000
	Anlæg x-skole 301.3.sted.10.00		Bygninger 881.5.xxxx.03.00
2) "Omkon- tering" til status via art 0	2.000		2.000
	Bygninger 981.8.xxxx.03		Modpost skattefinansie- rede aktiver 993.9.xxxx.03
3) Afledte posterings på hoved- konto 9	2.000		2.000

0.1 Afskrivninger

Aktiver, der indgår i produktionen/udførelsen af produkter/ytelser, vil med tiden typisk blive forbrugt. Som et led i opgørelsen af omkostninger registreres et sådant forbrug i form af beregnede afskrivninger på bygninger, inventar, materiel m.v. Disse afskrivninger kan registreres under art 0.1 Afskrivninger.

0.2 Lagerforskydninger

I forbindelse med opgørelsen af omkostninger er der behov for at foretage en periodisering af udgifterne. Der kan således være tale om omkostninger til vareforbrug, som ikke er udgiftsregistreret i det år, hvor forbruget finder sted, fordi der forbruges fra lager. Omvendt vil registrerede udgifter til varekøb ikke skulle medregnes i omkostningsregnskabet, i det omfang der alene er tale om lageropbygning. Registreringen af sådanne forskydninger vedrørende henholdsvis forbrug fra eller opbygning af lager sker ved at registrere forskydningerne under art 0.2 Lagerforskydninger. Det er frivilligt at anvende art 0.2 Lagerforskydninger.

0.3 Pensionshensættelse for tjenestemænd

Art 0.3 kan anvendes til at omkostningsregistrere ændringer i kommunens pensionsforpligtelse vedrørende tjenestemænd. Hensættelse til tjenestemandspensioner med anvendelsen af art 0.3 er frivillig.

Betaling af forsikringspræmier registreres ved brug af hovedart 1.

Dato: December II 2010

Ikrafttrædelsesår: Regnskab 2010

0.4 Forrentning

I en given aktivitet vil der typisk være bundet en vis kapital. Ved omkostningsberegning er der behov for at indregne en forrentning af den kapital, der er investeret i tilknytning til den omhandlede aktivitet. Forrentning skal f.eks. beregnes i forbindelse med kalkulation af de gennemsnitlige, langsigtede omkostninger ved den kommunale leverandørvirksomhed af personlig pleje og praktisk hjælp for ældre. Registreringen sker på art 0.4 Forrentning. Det bemærkes, at kommunernes mellemværende med forsyningsvirksomhederne ikke registreres under hovedart 0, men på hovedart 6 og 8. Det er frivilligt at anvende art 0.4.

0.6 Øvrige beregnede og overførte udgifter/omkostninger

Der kan forekomme beregnede udgiftsbeløb/omkostninger, som kan være relevante i de enkelte omkostningsberegninger. Som eksempel kan nævnes indirekte omkostninger, der er forbundet med kommunal levering af personlig pleje og praktisk hjælp til ældre, f.eks. andel af fællesomkostninger til ledelse, administration, husleje mv. Disse registreres under art 0.6 Øvrige beregnede og overførte udgifter/omkostninger. Derudover benyttes art 0.6 til registrering af overførte udgifter, der ikke skal øve indflydelse på kommunens udgiftsregnskab. Det bemærkes, at overførte udgifter, der skal indgå i kommunens udgiftsregnskab – herunder overførsler til og fra forsyningsområdet – ikke registreres under hovedart 0.

0.7 Feriepenge

Art 0.7 kan anvendes til at registrere omkostninger til feriepenge. Det er frivilligt at anvende art 0.7.

0.8 Beregnede og overførte indtægter

Under art 0.8 registreres beregnede og overførte indtægter, der ikke skal øve indflydelse på kommunens regnskaber. Det bemærkes, at overførte indtægter, der indgår i kommunens udgiftsbaserede regnskab – herunder overførsler til forsyningsområder - ikke registreres under hovedart 0. Anvendelsen af art 0.8 Beregnede og overførte indtægter er frivillig.

0.9 Modregningskonto

Under art 0.9 modposteres registreringer foretaget under art 0.1-0.8, dvs. registreringen på art 0.9 foregår med modsat fortegn af registreringen på art 0.1-0.8. Modregningskontoen er en teknisk konto, der sikrer, at kun poster med finansiel betydning kan øve indflydelse på kommunens samlede udgiftsregnskab. Det er således modregningskontos funktion at neutralisere de nye poster i forhold til udgiftsregnskabet. Anvendelsen af art 0.9 Modregningskonto er obligatorisk at anvende som modpost for art 0.1.

HOVEDART 1 LØNNINGER

På hovedart 1 Lønninger registreres kommunens lønudgifter, herunder lønbidrag af enhver art.

Godtgørelse af ansattes udgifter i forbindelse med tjenesten, dvs. udgifter til repræsentation, rejser, brug af eget motorkøretøj og lignende, registreres ikke under hovedart 1 Lønninger, men under hovedart 4 Tjenesteydelser m.v. Det samme gælder vederlag til sagkyndige og specialister i liberale erhverv samt vederlag og lignende til medlemmer af kommissioner, råd og nævn, hvor medlemmerne hverken er kommunalt ansatte eller medlemmer af kommunalbestyrelsen.

Dato: December 2016

Ikrafttrædelsesår: Regnskab 2017

I visse tilfælde kan det være vanskeligt at sondre mellem lønninger og tjenesteydelser. Det vil her være afgørende, om den pågældende person er kommunalt ansat. Udbetalinger til personer, der ikke er ansat i kommunen, registreres ikke som lønninger, men under hovedart 4 Tjenesteydelser m.v.

Kommunalbestyrelsesmedlemmer betragtes i denne forbindelse som kommunalt ansatte. Skattepligtige mødediæter, vederlag og honorarer til kommunalbestyrelsesmedlemmer registreres på hovedart 1 Lønninger, mens ikke-skattepligtige diæter og lignende til disse personer registreres på hovedart 4 Tjenesteydelser m.v.

Pensionsforsikringspræmier registreres på hovedart 1, mens direkte udbetalt pension, ventepenge, rådighedsløn og understøttelse registreres på hovedart 5 Tilskud og overførsler.

Pensionsforsikringspræmier vedrørende tjenestemandspensioner skal registreres på funktion 6.52.72.

Bonus og lignende vedrørende pensionsforsikringspræmier samt refusion af dagpenge vedrørende kommunalt ansatte skal minusposteres som udgift under hovedart 1 Lønninger.

Forsikringsordninger, der knytter sig til et kommunalt ansættelsesforhold registreres på hovedart 1, i modsætning til andre forsikringer, der knytter sig til kommunens bygninger, som registreres på hovedart 4.

Det bemærkes, at udgiften til løntilskud til personer i løntilskudsstillinger, herunder personer i fleksjob (gammel ordning), jobrotation, voksenlærlinge og personer i målgruppen i § 2, nr. 6 i lov om en aktiv beskæftigelsesindsats (tidligere skånejob) registreres under anvendelse af art 5.2, jf. konteringsreglerne herfor. Lønudgiften til f.eks. personer i kommunale fleksjob, jobrotation, voksenlærling og personer i målgruppen i § 2, nr. 6 i lov om en aktiv beskæftigelsesindsats (tidligere skånejob) registreres på art 1 under de kommunale virksomheder, institutioner og forvaltninger, hvor de er ansat. På de samme funktioner indtægtsføres endvidere løntilskuddet på art 1.

Under hovedart 1 findes ingen autoriserede arter. Som eksempler på kontering under hovedart 1 kan anføres:

- 1 Lønninger
 - Arbejdsgivernes Uddannelsesbidrag (AUB)
 - Arbejdsmarkedets Erhvervs sikring (AES)
 - Arbejdsmarkedsuddannelsesfonden
 - ATP
 - Beklædningsgodtgørelse (skattepligt)
 - Direkte udbetalt løn
 - Døgnplejeløn
 - Feriegodtgørelse
 - Fond til uddannelse af tillidsmænd
 - Godtgørelse fra dagpengefond vedr. løn under barsel
 - Godtgørelse fra dagpengefond vedr. sygdom over 5. uge
 - Kursusgodtgørelse fra arbejdsløsheds kasser
 - Lønmodtagernes garantifond
 - Mødediæter, honorarer og vederlag til kommunalbestyrelsesmedlemmer (skattepligtige)
 - Overtidsgodtgørelse
 - Pensionsforsikringspræmier
 - Løntilskud til personer i fleks- og skånejob

Dato: December 2016

Ikrafttrædelsesår: Regnskab 2017

- Lønudgift til personer ansat i fleksjob (ny og gammel ordning) og i løntilskud i kommunale virksomheder
- Tabt arbejdsfortjeneste, godtgørelse for skattepligtig.

Dato: December II 2010

Ikrafttrædelsesår: Regnskab 2010

HOVEDART 2 VAREKØB

Under hovedart 2 Varekøb registreres kommunens udgifter til køb af momsbelagte varer, jord og nye bygninger. Endvidere registreres udgifter til køb af bygninger, der ikke er nye og momsbelagte.

Varekøb er i artsinddelingen opdelt på 6 arter:

2.2 Fødevarer

2.3 Brændsel og drivmidler

2.5 Køb af jord og nye bygninger (inkl. moms)

2.6 Køb af jord og bygninger (ekskl. moms)

2.7 Anskaffelser

2.9 Øvrige varekøb

Som eksempler på kontering på de enkelte arter under hovedart 2 kan anføres:

2.2 Fødevarer

- Brød
- Dybfrostvarer
- Kaffe, te og kakao
- Kartoffler, grøntsager og frugt
- Kolonialvarer
- Konservesvarer
- Kød, fjerkræ og fisk
- Mejeriprodukter
- Øl, vand og andre drikkevarer

2.3 Brændsel og drivmidler

- Benzin
- Dieselolie
- Elektricitet
- Fast brændsel (kul, koks)
- Fjernvarme
- Flydende brændsel (olie)
- Forsyningsvirksomheders køb af energi med henblik på videresalg
- Gas
- Petroleum

2.5 Køb af jord og nye bygninger (inkl. moms)

- Køb af nye bygninger med tilhørende jord
- Køb af byggegrunde

2.6 Køb af jord og bygninger (ekskl. moms)

- Køb af bygninger med tilhørende jord, der ikke er afgiftspligtige

2.7 Anskaffelser

Her registreres større og bekostelige indkøb af genstande med levetid på over 1 år (eksklusiv køb af jord og bygninger), f.eks.:

- Maskiner
- Motorkøretøjer og andet kørende materiel
- Tekniske anlæg og installationer, f.eks. elevatorer, forbrændingsanlæg, kedelanlæg, køleanlæg, sanitære anlæg, varme- og ventilationsanlæg, større apparaturer såsom f.eks. røntgenanlæg, scannere o. lign.

2.9 Øvrige varekøb

Dato: December 2015

Ikrafttrædelsesår: Regnskab 2016

- Byggematerialer, f.eks. betonelementer, mursten, cement, grus og tømmer
- Kontorartikler, f.eks. papir og tryksager
- Lægelige artikler, f.eks. apparatur og instrumenter, behandlingsapparater, laboratorieudstyr, forbindsstoffer, medicin, proteser, røntgenartikler, tand-plejeartikler og transfusionsmateriale
- Rengøringsartikler, f.eks. affaldsposer, vaske- og opvaskemidler, toiletartikler og desinfektionsmidler
- Inventar, f.eks. armaturer, tæpper, møbler, senge og service
- Undervisningsmidler, f.eks. bøger, film, bånd, samlinger, håndgerningsmaterialer, skriveredskaber, sløjdmaterialer og varer til skolekøkken
- Vejmaterialer, f.eks. asfalt, beton, kantsten, cement, grus og vejsalt

HOVEDART 4 TJENESTEYDELSER M.V.

På hovedart 4 Tjenesteydelser m.v. registreres udgifter vedrørende køb af tjenesteydelser, der leveres af fremmede.

Hovedart 4 omfatter altså kun tjenesteydelser, der direkte leveres fra omverdenen. Ydelser og præstationer, der leveres af kommunens egne afdelinger, registreres ikke under hovedart 4, jf. nærmere om registreringen af interne udgifter under omtalen af hovedart 9 Interne udgifter og indtægter nedenfor.

Forsyningsvirksomheder, dvs. virksomheder, der er registreret på udlægskontiene 9.35.29 til 9.35.35, anses for eksterne i relation til kommunens øvrige virksomhed. Alle ydelser, som leveres mellem kommunen og forsyningsvirksomhederne, registreres derfor som eksterne. Som eksempel kan nævnes, at leverancer af vand fra kommunens egne forsyningsvirksomheder registreres under art 4.9 Øvrige tjenesteydelser m.v. Leverancer mellem forsyningsvirksomheder – der er registreret som selvstændige virksomheder – registreres ligeledes som eksterne. Endvidere registreres forsyningsvirksomhedernes faktiske andele af kommunens almindelige administrationsudgifter under art 4.0 Tjenesteydelser uden moms, på funktionerne for forsyningsvirksomhederne.

Køb af varer og tjenesteydelser hos en anden offentlig myndighed (dvs. staten eller andre kommuner), der på det pågældende aktivitetsområde er *momsregistreret*, og altså afregner leverancer inkl. moms, registreres på de moms bærende udgiftsarter og altså *ikke* på art 4.6-4.8. Der skal i denne situation anvendes samme fremgangsmåde som vedrørende forsyningsvirksomhederne, jf. ovenfor.

Bortset fra køb af momspligtige varer og tjenesteydelser hos en anden offentlig myndighed gælder, at køb hos staten, eller andre kommuner registreres på art 4.6-4.8.

Med hensyn til sondringen mellem hovedart 4 Tjenesteydelser m.v., og hovedart 1 Lønninger henvises til bemærkningerne til hovedart 1.

På art 4.0 Tjenesteydelser uden moms registreres de tjenesteydelser, som ikke er momsbelagte. Hertil kommer, at der på art 4.0 skal konteres visse udgifter, som ikke er egentlige tjenesteydelser, men mere har karakter af varekøb og anskaffelser, som imidlertid ikke er belagt med moms (f.eks. avisabonnementer og køb af visse kunstgenstande).

På art 4.9 Øvrige tjenesteydelser m.v., må kun konteres momsbelagte ydelser.

Betalinger mellem *kommuner* registreres under art 4.7 (henholdsvis 7.7).

Dato: Juli 2017

Ikrafttrædelsesår: Budget 2018

Betalinger mellem kommuner og regioner registreres under art 4.8 (henholdsvis 7.8).

Tjenesteydelser er i artsinddelingen opdelt på 6 arter:

- 4.0 Tjenesteydelser uden moms**
- 4.5 Entreprenør- og håndværkerydelser**
- 4.6 Betalinger til staten**
- 4.7 Betalinger til kommuner**
- 4.8 Betalinger til regioner**
- 4.9 Øvrige tjenesteydelser m.v.**

Som eksempler på kontering på de enkelte arter under hovedart 4 kan anføres:

4.0 Tjenesteydelser uden moms

- Visse administrative tjenesteydelser, f.eks. efteruddannelse, kontingenter til kommunale sammenslutninger, ikke-skattepligtige diæter til kommunalbestyrelsesmedlemmer, porto, aviser og blade
- Skatter, visse afgifter og forsikringer, f.eks. ejendomsskatter, vægtafgift, bygningsforsikringer, brandforsikringer og grundejerforsikringer
- Sundhedsmæssige tjenesteydelser, f.eks. almen læge- og sygeplejemæssig bistand, betaling til private sygehuse, lægeerklæringer, betaling for forskellige undersøgelser
- Visse transportudgifter, f.eks. befordringsgodtgørelse, patientbefordring samt ikke-momsbelagte udgifter til bustransport
- Varekøb og anskaffelser, der ikke er momsbelagte, herunder f.eks. andel af varmeudgifter opkrævet af ikke-momsregistrerede boligforeninger og lignende.
- Betaling vedr. humandiagnostiske analyser.

4.5 Entreprenør- og håndværkerydelser

- Samtlige udgifter til anlæg, reparation og vedligeholdelse, som ikke udføres af kommunens eget personale

4.6 Betalinger til staten

- Elever i private og statslige skoler
- Medfinansiering af ydelser mv., som udbetales af A-kasser eller Udbetaling Danmark, herunder arbejdsløshedsdagpenge, førtidspension, boligsikring, særlig støtte, varmetillæg og efterlevelseshjælp mv.

4.7 og 4.8 Betalinger til kommuner henholdsvis regioner

- Ambulante undersøgelser og behandlinger på sygehuse i andre regioner
- Betaling til den regnskabsførende kommune i fælleskommunale anliggender for momsfrie ydelser
- Biblioteksbetjening
- Brandvæsen
- Børn i dag- eller døgninstitutioner
- Ikke-momsregistrerede vejarbejder
- Indlæggelser til specialbehandling på sygehuse i andre regioner
- Oprensning af vandløb
- Redningsberedskab
- Sagkyndig assistance hos regioner
- Undersøgelser
- Undervisning af de i kommunen hjemmehørende elever

4.9 Øvrige tjenesteydelser

- Visse administrative tjenesteydelser, f.eks. annoncer og edb-udgifter samt vederlag til sagkyndige m.v.
- Betaling til den regnskabsførende kommune i fælleskommunale anliggender for

Dato: Juli 2021

Ikrafttrædelsesår: Regnskab 2021

- momsbelagte ydelser
- Fragt
- Leverancer fra kommunens egne forsyningsvirksomheder
- Revision og telefon m.v.
- Sanitære tjenesteydelser, f.eks. rengøring, bortkørsel og forbrænding af affald, skorstensfejnning, slamsugning, vask og rensning samt vinduespolering
- Udgifter til vand

HOVEDART 5 TILSKUD OG OVERFØRSLER

På hovedart 5 Tilskud og overførsler registreres som hovedregel udgifter, der ikke direkte modsvares af præstationer hos tilskudsmodtageren. Herudover registreres udgifter i forbindelse med sygesikring på hovedart 5.

Direkte udbetalte tjenestemandspensioner skal registreres på funktion 6.52.72.

Tilskud og overførsler er i artsinddelingen opdelt på 3 arter:

- 5.1 Tjenestemandspensioner m.v.**
- 5.2 Overførsler til personer**
- 5.9 Øvrige tilskud og overførsler**

Som eksempler på kontering på de enkelte arter under hovedart 5 kan anføres:

5.1 Tjenestemandspensioner m.v.

- Direkte udbetalte pensioner og understøttelser (men ikke præmier til ansattes pensionsforsikringsordninger, idet pensionsforsikringspræmier registreres med hovedart 1)
- Pensionsoverførsler ved overgang mellem stat og kommuner eller mellem to kommuner (betalende kommune: debet, modtagende kommune: minus debet)
- Pensionsudbetalinger, der tilfalder kommunen (minus debet)
- Ventepenge og rådighedsløn

5.2 Overførsler til personer

- Erstatninger
- Kostgodtgørelse til beboere på institutioner m.v.
- Tilskud og overførselsindkomster efter de sociale love, som udbetales af kommunen
- Udgifter til forsørgelsesydelser efter lov om aktiv socialpolitik
- Udgifter til sygedagpenge efter lov om sygedagpenge
- Fripladser i dagtilbud for børn.
- Søkenderabat

5.9 Øvrige tilskud og overførsler

- Aconto udbetalinger til selvstændigt regnskabsførende sociale institutioner
- Tilskud til foreninger og institutioner
- Tilskud til personaleklubber
- Tilskud til kollektive trafikselskaber

Dato: December 2016

Ikrafttrædelsesår: Regnskab 2017

HOVEDART 6 FINANSUDGIFTER

På hovedart 6 Finansudgifter, registreres de udgifter, som føres på hovedkonto 7 og 8. Uden for disse hovedkonti anvendes hovedart 6 kun ved renteudgifter vedrørende byfornyelse (funktionen 0.25.15) samt i forbindelse med forrentning af kommunens udlæg vedrørende spildevandsanlæg og forsyningsvirksomheder på hovedkonto 1.

Under hovedart 6 findes ingen autoriserede arter.

Som eksempler på kontering under hovedart 6 kan anføres:

- 6 *Finansudgifter*
 - Afdrag på lån
 - Finansforskydninger
 - Kommunale udligningstilsvær
 - Kurstab
 - Renteudgifter
 - Tilbagebetalte skatter
 - Momsrefusion

HOVEDART 7 INDTÆGTER

På hovedart 7 Indtægter registreres indtægter ved salg af produkter og ydelser til stat, andre kommuner samt private. Til disse indtægter hører takstmæssige betalinger for andre kommuners benyttelse af institutioner i kommunen. Under hovedart 7 registreres ligeledes indtægter ved salg af fast ejendom samt indtægter ved udlejning af faciliteter tilhørende kommunen.

Det bemærkes, at statsrefusioner, generelle tilskud og skatteindtægter registreres under hovedart 8 Finansindtægter.

Indtægter er i artsinddelingen opdelt på 6 arter:

- 7.1 **Egne huslejeindtægter**
- 7.2 **Salg af produkter og ydelser**
- 7.6 **Betalinger fra staten**
- 7.7 **Betalinger fra kommuner**
- 7.8 **Betalinger fra regioner**
- 7.9 **Øvrige indtægter**

Betaling mellem *kommuner* registreres under art 7.7 (henholdsvis 4.7).

Betalinger mellem kommuner og *regioner* registreres under art 7.8 (henholdsvis 4.8).

Som eksempler på kontering på de enkelte arter under hovedart 7 kan anføres:

- 7.1 *Egne huslejeindtægter*
 - Kontraktmæssigt fastsatte huslejebetaling for ejendomme kommunen selv ejer samt varmebidrag i forbindelse hermed, hvis varmeudgifterne indgår i momsrefusionsordningen
 - Overenskomstmæssig lejebetaling for personaleboliger (lægeboliger, lærerboliger mv.) kommunen selv ejer samt varmebidrag i forbindelse hermed, hvis varmeudgifterne indgår i momsrefusionsordningen.

Dato: December 2015

Ikrafttrædelsesår: Regnskab 2015

På art 7.1 Egne huslejeindtægter registreres alle lejebetaling, varmebidrag mv. vedrørende egne ejendomme såvel til beboelse som andre formål.

Herved er anvendt det kriterium, som ligger bag tilbagebetalingsordningen i momsrefusionsordningen, jf. afsnit 2.6.2. Er der tale om en sammensat ydelse - altså en ydelse, som udover husleje, varmebidrag m.v. vedrørende egne ejendomme indeholder andre elementer - må der ske en opdeling på art 7.1 og art 7.2 eller 7.9 af de relevante dele af ydelsen, hvis dette er muligt. Ellers registreres indtægten på art 7.1. For pensionistboliger i kommunens egne ejendomme, skal hele lejeindtægten, varmebidrag m.v. (såvel beboernes egenbetaling som det offentlige tilskud) registreres på art 7.1.

Huslejeindtægter, som indgår i et momsregistreret regnskab, skal registreres på art 7.9.

Beboeres betaling for husleje på institutioner for ældre og voksne handicappede skal registreres på art 7.2.

Det understreges, at lejebetaling, varmebidrag m.v. vedrørende egne ejendomme fra staten eller andre kommuner skal registreres på art 7.1 (eller art 7.9, hvis der er tale om indtægter, som indgår i et momsregistreret regnskab) og altså *ikke* på arterne 7.6-7.8.

7.2 *Salg af produkter og ydelser*

- Ambulante undersøgelser og behandlinger for selvbetalende patienter
- Andre pleje- og behandlingsmæssige ydelser
- Arbejder udført for private
- Beboeres betaling for husleje og servicepakke på institutioner for ældre og voksne handicappede
- Benyttelse af beskyttede boliger
- Forældrebetaling til daginstitutioner m.v.
- Kantinesalg til patienter, besøgende og personale
- Kur og pleje til indlagte selvbetalende patienter
- Lodsejerbidrag (grundejerbidrag)
- Momsregistreret vejarbejde udført for andre kommuner og regioner
- Salg af apparatur og instrumenter m.v.
- Salg af bøger m.v.
- Salg af forsyningsvirksomheders hoved- og biprodukter
- Salg af inventar
- Salg af kostportioner og madaffald
- Salg af maskiner og transportmidler
- Salg af tekniske anlæg og installationer
- Salg af varer
- Undersøgelser og behandlinger for forsikringselskaber

7.6 *Betalinger fra staten*

- Ambulante undersøgelser og behandlinger
- Indlagte militærpatienter
- Udførte tjenesteydelser
- Vederlag for skatteråd
- Vedligeholdelse af hovedlandeveje og motorveje

7.7 og 7.8 *Betalinger fra kommuner henholdsvis regioner*

- Ambulante undersøgelser og behandlinger
- Biblioteksydelser
- Brandvæsen
- Ikke-momsregistreret vejarbejde udført for andre kommuner og regioner
- Patienter til specialbehandling

Dato: 14. juli 2006

Ikrafttrædelsesår: Budget 2007

- Pensionisters ophold
- Undervisningsydelse
- Vandløbsrensning m.v.

7.9 Øvrige indtægter

- Administrationsudgifter m.v. overført til forsyningsvirksomhederne
- Afgifter og gebyrer, f.eks. gebyrer for folkeregisterattester, forbrugerafgifter, hyrevognskørsel, huslejenævn, inkassationsgebyrer, kioskafgift og renovationsafgift
- Erstatning fra forsikringsselskaber
- Lejebetaling for grunde og arealer
- Lejebetaling for inventar
- Kontraktmæssigt fastsatte huslejebetalinger for ejendomme kommunen lejer samt varmebidrag i forbindelse hermed
- Overenskomstmæssig lejebetaling for personaleboliger (lægeboliger, lærerboliger m.v.) kommunen lejer samt varmebidrag i forbindelse hermed
- Salg af jord og bygninger

HOVEDART 8 FINANSINDTÆGTER

På hovedart 8 Finansindtægter registreres de indtægter, som føres på hovedkonto 7 og 8. Uden for disse hovedkonti anvendes hovedart 8 ved forrentning af kommunens udlæg vedrørende forsyningsvirksomheder (hovedkonto 1), i forbindelse med statsrefusioner samt ved statslige tilskud på hovedkonto 0-6.

Under hovedart 8 er autoriseret art 8.6 Statstilskud. Ved tilbagebetalinger/efterreguleringer af statstilskud benyttes minuspostering på art 8.6.

Som eksempler på kontering under hovedart 8, bortset fra art 8.6 Statstilskud, kan anføres:

8 *Finansindtægter*

- Andel af indkomstskat fra andre kommuner
- Anden skat på lignet visse indkomster
- Dækningsafgift
- Finansforskydninger
- Indkomstskat
- Indkomstskat af aktieselskaber m.v.
- Grundskyld
- Kommunale udligningstilskud
- Kursgevinster
- Lånoptagelse
- Renteindtægter
- Tilskud fra EU

Som eksempel på kontering under art 8.6 Statstilskud kan anføres:

- Generelle tilskud
- Statsrefusioner
- Tilskud til vanskeligt stillede kommuner
- Tilskud til »ø-kommuner«
- Diverse statslige tilskud
- Tilbagebetalinger/efterreguleringer af statstilskud

Dato: December 2015

Ikrafttrædelsesår: Regnskab 2015

Det bemærkes, at betalinger fra staten, der modsvarer en ydelse, fortsat skal registreres på art 7.6 Betalinger fra staten.

HOVEDART 9 INTERNE UDGIFTER OG INDTÆGTER

Registrering af udgifter og indtægter i forbindelse med interne afregninger mellem forskellige funktioner og omkostningssteder i kommunen kan foretages på *2 måder* i budget- og regnskabssystemet. Enten ved hjælp af plus/minus-posteringer eller ved anvendelse af de interne arter på hovedart 9.

Den enkelte kommune træffer selv afgørelse om, hvilken registreringsform, den ønsker at anvende. Uanset registreringsformen bør de interne afregninger så vidt muligt afspejle konstaterbare overførsler.

Ved *plus/minus-posteringer* registreres afregningen positivt på »køberinstitutionen« og negativt på »sælgerinstitutionen«.

For at artsinddelingen fortsat kan udvise den korrekte fordeling af udgifter og indtægter på de enkelte arter, *skal plus/minus-posteringer ske på samme art.*

Vælger kommunen at registrere interne afregninger under *hovedart 9*, *skal* dette ske ved anvendelse af de herunder autoriserede arter.

For at undgå en kunstig forøgelse af kommunens udgifter og indtægter med interne udgifter og indtægter betragtes hovedart 9 altid som en udgiftsart. Dette indebærer, at interne indtægter (art 9.7) på såvel budgettet som regnskabet registreres som negative beløb i udgiftskolonnen.

Det bemærkes, at forsyningsvirksomheder m.v. regnes for *eksterne* i forhold til kommunens øvrige virksomhed. Interne arter anvendes derfor ikke ved overførsel af ydelser mellem forsyningsvirksomhederne og kommunens forskellige afdelinger.

Endvidere skal det understreges, at der som udgangspunkt skal ske registrering på de eksterne arter ved afregning af momsbelagte ydelser mellem konti vedrørende momsregistreret virksomhed og konti vedrørende momsrefusionsordningen. Dette skyldes bl.a., at opgørelsen af moms i momsrefusionsordningen sker på grundlag af registreringer på de eksterne arter.

Intern afregning af ydelser, som er momsbelagte, må således *kun* ske ved anvendelse af hovedart 9, når afregningen sker mellem konti, som i relation til momsafregning er ens. Såfremt der sker afregning af momsbelagte ydelser mellem konti, som i relation til momsafregning er forskellige, skal beløbet debiteres kontoen, *hvertil* der flyttes, ved anvendelse af en ekstern art. Den konto, *hvorfra* der flyttes, minusdebiteres beløbet ved anvendelse af den samme eksterne art.

Interne udgifter og indtægter er i artsinddelingen opdelt på 4 arter:

- 9.1 Overførte lønninger**
- 9.2 Overførte varekøb**
- 9.4 Overførte tjenesteydelser**
- 9.7 Interne indtægter**

Dato: December 2018

Ikrafttrædelsesår: Regnskab 2019

2.6 Moms

Det er hovedreglen i det kommunale budget- og regnskabssystem, at udgifter og indtægter på såvel drifts- som anlægskonto skal registreres eksklusive moms i de kommunale budgetter og regnskaber.

Fra denne hovedregel findes enkelte specifikke undtagelser, som er nærmere omtalt i afsnit 2.6.2 Købsmoms.

Der sondres i det kommunale budget- og regnskabssystem mellem to former for moms

- *Registreret moms*, dvs. moms der afregnes med Skattestyrelsen i forbindelse med momsregistreret virksomhed i kommunen
- *Købsmoms*, dvs. moms der indgår i momsrefusionsordningen

Konteringsreglerne er forskellige for de to former for moms. Reglerne er gennemgået i de følgende afsnit.

2.6.1 REGISTRERET MOMS

Registreret moms bruges her som betegnelse for den afregning af moms med Skattestyrelsen, som finder sted i forbindelse med momsregistreret virksomhed i kommunerne.

Det lovmæssige grundlag for denne afregning findes i bekendtgørelse af lov om merværdiafgift (momsloven) Reglerne omfatter:

- De kommunale forsyningsvirksomheders afsætning
- Øvrige kommunale institutioners afsætning af varer eller afgiftspligtige ydelser til private, staten eller andre kommuner

Såvel beløbene for indgående og udgående moms som afregningen af moms med Skattestyrelsen skal i de kommunale budgetter og regnskaber registreres på funktion 8.52.59 Mellemløbskonto.

Der oprettes et kontosæt for hver enkelt momsregistrering bestående af:

- xx Indgående moms
- xx Udgående moms
- xx Afregning af moms

Afregningen skal ske særskilt for hver momsregistrering.

Nedenfor er vist nogle eksempler på kontering i forbindelse med registreret moms.

Dato: December 2018

Ikrafttrædelsesår: Regnskab 2019

Forsyningsvirksomheder

Eksemplet viser konteringen af moms for et kommunalt varmeværk.

Konto for kommunalt varmeværk (på funktion 1.22.03)	Kassekonto (på funktion 8.22.01)	Momskonto (på funktion 8.52.59)
800 ¹⁾	800 ¹⁾	
	200 ²⁾	200 ²⁾
1.000 ³⁾	1.000 ³⁾	
	250 ⁴⁾	250 ⁴⁾
	50 ⁵⁾	50 ⁵⁾

Note til kontoskitserne:

- | | |
|-------------------------|-------------------------|
| 1) Køb af olie | 3) Salg af varme |
| 2) Indgående moms (køb) | 4) Udgående moms (salg) |
| | 5) Afregning af moms |

Afsætning af varer eller afgiftspligtige ydelser

Afsætning af varer eller afgiftspligtige ydelser til private, staten eller andre kommuner skal følge samme konteringsprincipper som for forsyningsvirksomhederne.

I eksemplet er vist konteringen af moms i forbindelse med et vejarbejde, der udføres for private.

Konto for vejarbejde for fremmede (på funktion 2.22.03)	Konto for øvrige fælles funktioner (på funktion 2.22.09)	Administrations- konto (på funktion 6.45.51)
1.000 ¹⁾		
500 ³⁾	500 ³⁾	
800 ⁴⁾	800 ⁴⁾	
150 ⁵⁾		150 ⁵⁾
2.450 ⁶⁾		

Kassekonto (på funktion 8.22.01)	Momskonto (på funktion 8.52.59)
1.000 ¹⁾	
250 ²⁾	250 ²⁾
2.450 ⁶⁾	
612,5 ⁷⁾	612,5 ⁷⁾
362,5 ⁸⁾	362,5 ⁸⁾

Note til kontoskitserne:

- | | |
|----------------------------|--|
| 1) Køb af vejmaterialer | 5) Administration |
| 2) Indgående moms (køb) | 6) Betaling for vejarbejdet inklusive administration |
| 3) Løn til vejformænd m.v. | 7) Udgående moms (salg) |
| 4) Maskinydelser | 8) Afregning af moms med <u>Skattestyrelsen</u> |

Dato: December 2019

Ikrafttrædelsesår: Regnskab 2020

Det bemærkes, at administrationsvederlaget alternativt kan indtægtsføres direkte på funktion 6.45.51. Indtægten og udgiften på funktion 2.22.03 reduceres i så fald tilsvarende.

Ved køb af maskiner til en momsregistreret virksomhed registrerer kommunen momsbeløbet ved købet som indgående moms. Der må derfor *ikke* samtidig beregnes moms af maskinydelser i forbindelse med et vejarbejde for andre med henblik på registrering som indgående moms på funktion 8.52.59.

Ved køb af maskiner, der både benyttes i forbindelse med momsregistreret virksomhed og til andre formål, foretages en fordeling af momsbeløbet ved købet. Den del, der vedrører den momsregistrerede virksomhed, registreres som indgående moms i virksomhedens momsregnskab. Den anden del af momsbeløbet anmeldes til refusion via momsrefusionsordningen, jf. afsnit 2.6.2. Reglerne for fordeling af momsbeløb findes i Skatteministeriets lovbekendtgørelse om merværdiafgift (momsloven).

2.6.2 KØBSMOMS

Købsmoms anvendes her som betegnelse for den moms, som kommunerne betaler ved køb af varer og tjenesteydelser, der *ikke* indgår i en momsregistreret virksomhed i kommunerne.

I henhold til lov om konkurrencemæssig ligestilling mellem kommuners og regioners egenproduktion og køb af ydelser hos eksterne leverandører i relation til udgifter til merværdiafgift m.v. får kommunerne som hovedregel købsmoms refunderet gennem en refusionsordning.

Formålet med denne refusionsordning er at tilstræbe lige konkurrencevilkår mellem det private erhvervsliv og kommunernes fremstilling af ydelser til eget brug. Refusionen af købsmoms via refusionsordningen betyder nemlig, at den enkelte kommune i valget mellem at udføre opgaver i eget regi eller ved fremmede tjenesteydelser kan se bort fra købsmomsen.

Nedenfor er nærmere redegjort for konteringsreglerne i forbindelse med købsmoms.

Der skal herudover henvises til bestemmelserne i ovennævnte lov samt i Social- og Indenrigsministeriets bekendtgørelse om momsrefusionsordningen.

Kontering af købsmoms

Købsmoms og refusion heraf gennem refusionsordningen registreres i de kommunale budgetter og regnskaber på funktion 7.65.87 Refusion af moms. Under funktionen er autoriseret tre grupperinger:

- 002 Refusion af købsmoms**
- 003 Udgifter til købsmoms**
- 004 Tilbagebetaling af refusion af købsmoms**

Registreringen på grupperingerne skal i alle tilfælde ske ved anvendelse af hovedart 6 Finansudgifter.

Udgifter til købsmoms og indirekte udgifter til købsmoms, jf. momsrefusionsordningens positivliste budgetteres og regnskabsføres på gruppering 003.

Dato: Oktober 2019

Ikrafttrædelsesår: Regnskab 2019

Refusion af købsmoms samt refusion af tilskud i medfør af momsrefusionsordningens positivliste budgetteres og regnskabsføres på gruppering 002. Da hovedart 6 Finansudgifter anvendes ved registreringen, skal denne ske i form af en negativ udgiftspostering.

På gruppering 004 budgetteres og regnskabsføres tilbagebetaling af momsrefusion i forbindelse med indtægtsdækket driftsvirksomhed (huslejeindtægter), købsmoms af anlægsudgifter ved salg af anlæg, samt tilbagebetaling af 17,5 pct. af tilskud fra fonde, private foreninger, institutioner m.v. Reglerne er omtalt nedenfor.

Refusion af købsmoms

De momsbeløb, der refunderes gennem momsrefusionsordningen, omfatter afholdte momsudgifter på hovedkonto 0-6, bortset fra registreret moms, jf. afsnit 2.6.1.

Fra denne hovedregel er der *følgende specifikke undtagelser*:

- Momsudgifter vedrørende drifts- og anlægsudgifter på funktion 0.25.19 Ældreboliger, 2.32.31 Busdrift (dog undtaget gruppering 002), 2.32.33 Færgedrift og 2.32.35 Jernbanedrift.
- Momsudgifter vedrørende anlægsudgifter for selvejende eller private institutioner på hovedkonto 5, såfremt institutionen har lejet sig ind eller vil leje sig ind i lokaler, der ejes eller opføres af andre end institutionen, eller hvis der ikke er indgået overenskomst med kommunen inden anlægsarbejdets igangsætning
- Momsudgifter vedrørende tilsvarende anlægsudgifter for selvejende eller private institutioner på funktion 3.22.16 Specialpædagogisk bistand til børn og 3.22.17 Specialpædagogisk bistand til voksne og selvejende i det omfang disse efter konteringsreglerne skal optages i kommunernes budgetter og regnskaber

De nævnte momsudgifter kan *ikke* anmeldes til refusion via momsrefusionsordningen. Som følge heraf skal der i disse tilfælde som *undtagelser fra hovedreglen* ske registrering af udgifterne *inklusive moms* i kommunernes budgetter og regnskaber.

De momsbærende arter

Administrationen af momsrefusionsordning er tilrettelagt således, at kommunerne månedligt indberetter afholdte udgifter til købsmoms til Social- og Indenrigsministeriet med henblik på refusion.

For at sikre en ensartet og entydig bestemmelse af de udgifter til købsmoms, som indgår i momsrefusionsordningen, er artsinddelingen opbygget således, at der kun på nogle bestemte arter registreres udgifter med købsmoms.

Det drejer sig om

- Art 2.2 Fødevarer
- Art 2.3 Brændsel og drivmidler
- Art 2.5 Køb af jord og bygninger (inkl. moms)
- Art 2.7 Anskaffelser
- Art 2.9 Øvrige varekøb
- Art 4.5 Entreprenør- og håndværkerydelser
- Art 4.9 Øvrige tjenesteydelser m.v.

Dato: December 2018

Ikrafttrædelsesår: Regnskab 2019

Denne opdeling af arterne indebærer, at der på art 4.9 Øvrige tjenesteydelser m.v. *kun* må konteres momsbelagte ydelser.

Tjenesteydelser, som ikke er momsbelagte, skal derimod konteres på art 4.0 Tjenesteydelser uden moms. Det afgørende for kontering på art 4.0 er altså, at der er tale om ikke-momsbelagte tjenesteydelser. Hvorvidt art 4.0 eller art 4.9 skal anvendes i forbindelse med registreringen af godtgørelser (telefongodtgørelse, hotelgodtgørelse osv.), beror på, om godtgørelsen ydes efter regning, hvor der i beløbet indgår momsudgifter.

På art 4.0 skal endvidere konteres visse udgifter, som ikke er egentlige tjenesteydelser, men varekøb og anskaffelser, som ikke er belagt med moms. Som eksempler herpå kan nævnes avisabonnementer og køb af visse kunstgenstande.

Som omtalt i afsnit 2.5 er det frivilligt for kommunerne, om de vil anvende arterne under hovedart 9 Interne udgifter og indtægter ved registreringen af interne afregninger.

Af hensyn til administrationen af momsrefusionsordningen er det imidlertid nødvendigt, at kommunerne som udgangspunkt foretager registrering på de *eksterne* arter i forbindelse med afregning af momsbelagte ydelser mellem konti vedrørende momsregistreret virksomhed og konti vedrørende momsrefusionsordningen. Det skyldes, at opgørelsen af moms i refusionsordningen sker på grundlag af registreringen på de eksterne arter.

Intern afregning af ydelser, som er momsbelagte, må således kun registreres med anvendelse af hovedart 9, når afregningen sker mellem konti, som i relation til momsafregning er ens. Ved afregning af momsbelagte ydelser mellem konti, som i relation til momsafregning er forskellige, skal beløbet debiteres kontoen, *hvortil* der flyttes, ved anvendelse af en ekstern art. Den konto, hvorfra der flyttes, minusdebiteres beløbet ved anvendelse af den samme eksterne art.

Administrationen af momsrefusionsordningen indebærer endvidere, at køb af varer eller tjenesteydelser hos staten eller andre kommuner, der på det pågældende aktivitetsområde er momsregistrerede og altså afregner deres leverancer inklusive moms, skal konteres på en af de momsbærende udgiftsarter og *ikke* på art 4.6, 4.7 eller 4.8. Der skal i denne situation anvendes samme fremgangsmåde som for forsyningsvirksomheder, der regnes for eksterne i forhold til både den enkelte og andre kommuners virksomhed.

En kommune kan dog godt, når den køber varer og tjenesteydelser i udlandet til levering i Danmark, anmelde importmoms og erhvervsmoms, der er afregnet hos Skat-testyrelsen, til refusion via refusionsordningen. Momsafløftningen sker her på samme måde, som hvis købet var foretaget i Danmark (dvs. gennem kontering på de momsbærende arter).

Positivlisten

Ud over udgifter på de momsbærende arter kan kommunerne anmelde en procentdel af visse betalinger og tilskud til refusion under refusionsordningen. Baggrunden for dette er, at en række kommuner lader aktiviteter udføre af private eller foreninger. Såfremt den del af disse betalinger eller tilskud, der dækker momsudgifter, ikke kunne anmeldes til refusion, ville det modvirke den tilsigtede konkurrenceneutralitet og begunstige udførelse af opgaver i kommunalt regi.

Dato: December 2019

Ikrafttrædelsesår: Regnskab 2020

De tilskud m.v., der kan anmeldes til refusion i momsrefusionsordningen, beregnes som en procent af de bogførte udgifter på bestemte funktioner og arter. Reglerne herom er fastlagt i Social- og Indenrigsministeriets bekendtgørelse om momsrefusionsordningen, og listen over betalinger og tilskud, der kan anmeldes til refusion – den såkaldte positivliste – er optaget som bilag til dette afsnit.

Den del af de tilskud, som kan anmeldes til refusion i momsrefusionsordningen, bogføres ikke på hovedkonto 0-6, men på funktion 7.65.87 Refusion af købsmoms.

Positivlisten er et bilag til momsrefusionsbekendtgørelsen, og kan findes på retsinformation.dk samt på Social- og Indenrigsministeriets hjemmeside om momsrefusion.

Fælleskommunal virksomhed

Af hensyn til refusionsordningen gælder for *fælleskommunal virksomhed*, som i én af fællesskabets kommuner regnskabsføres med fuld artsspecifikation på hovedkonto 0-6, at de andre kommuner i fællesskabet skal udgiftsføre betalinger til dette på art 4.7. Momsudgifterne anmeldes da til refusion af den regnskabsførende kommune, der herefter fremsender regninger eksklusive moms til de øvrige kommuner i fællesskabet.

Dette gælder dog *ikke*, hvis den regnskabsførende kommune er momsregistreret på det pågældende område. I dette tilfælde skal der afregnes inklusive moms, jf. bemærkningerne ovenfor om anvendelse af en ekstern udgiftsart, hvis der er tale om afregning af leverancer inklusive moms.

Fælleskommunale virksomheder, der af administrative grunde er selvstændigt regnskabsførende, kan - såfremt der foreligger godkendelse fra Social- og Indenrigsministeriet - anmelde købsmoms til refusion fra refusionsordningen gennem fællesskabets kommuner idet selvstændigt regnskabsførende fælleskommunale redningsberedskaber dog er undtaget fra godkendelse.

Selvstændigt regnskabsførende fælleskommunale forsynings- og forsyningslignende virksomheder kan som udgangspunkt ikke opnå godkendelse.

Er der ikke tale om et tilskud eller overførsler, der skal konteres på art 5.9, kan fællesskabets købsmoms indgå i refusionen på følgende måde. Kommunernes betalinger til fællesskabets specificeres på en momsbærende betaling, der konteres på art 4.9, og en ikke-momsbærende betaling, der konteres på art 4.0. Opdelingen på momsbærende og ikke-momsbærende betaling foretages på grundlag af, hvor stor en del af betalingen der vedrører momsbelagte, henholdsvis ikke-momsbelagte, udgifter. Er der tale om en aconto-afregning med fællesskabet, må fordelingen foretages på grundlag af, hvor stor en del af betalingen, der vedrører momsbelagte, henholdsvis ikke-momsbelagte udgifter. Ved den endelige regnskabsaflægning må beløbene på art 4.9, henholdsvis art 4.0 reguleres, således at de kommer til at svare til den rent faktiske fordeling af fællesskabets udgifter på momsbærende og ikke-momsbærende udgifter.

Ved egentlige køb af varer og tjenesteydelser hos et fællesskab, der er selvstændigt regnskabsførende, konteres der på en af de sædvanlige udgiftsarter.

Særligt om selvejende/private institutioner

På selvejende og private institutioner, som er selvstændigt regnskabsførende efter kommunens standardkontoplan, kan regnskabsføringen foretages inklusive købsmoms.

Ved overdragelsen af budgettet til institutionen kan de momsbærende arter tillægges købsmoms, således at bevillingskontrol i institutionen løbende sker på grundlag af udgifter inklusive købsmoms.

Dato: Oktober 2019

Ikrafttrædelsesår: Regnskab 2019

Institutionens budget optages i kommunens årsbudget uden købsmoms, og ved institutionens aflæggelse af regnskabet til kommunen skal udgifterne registreres på de relevante arter på normal vis, hvorved købsmoms automatisk udskilles og henføres til funktion 7.65.87.

Optagelse af anlægsposterne for selvejende og private institutioner (bortset fra private lederejede institutioner), med hvem der er indgået driftsoverenskomst før anlægsarbejdernes påbegyndelse, indebærer, at der kan ydes momsrefusion af afholdte anlægsudgifter. I de tilfælde, hvor en institution har lejet sig ind eller vil leje sig ind i bygninger ejet af andre end institutionen, kan der ikke ydes momsrefusion af anlægsudgifterne, jf. også ovenfor.

Tilbagebetalingsregler vedrørende momsrefusionsordningen

For indtægtsdækket driftsvirksomhed skal købsmoms, der dækkes af *huslejeindtægter*, undtages fra refusion. Det sker ved, at 7,5 pct. af de bogførte egne huslejeindtægter på art 7.1 fragår ved opgørelsen af købsmoms til refusion.

For øvrige former for indtægtsdækket driftsvirksomhed foretages der *ikke* modregning.

Af hensyn til en korrekt opgørelse af tilbagebetalingsgrundlaget og af afstemningsmæssige årsager er det nødvendigt at anvende en særlig art til registrering af egne huslejeindtægter.

Konteringsreglerne er derfor udformet således, at art 7.1 forbeholdes huslejeindtægter, der *ikke* stammer fra fremlejemål. Indtægter i form af varmebidrag (herunder acontobidrag) i forbindelse med de nævnte lejemål skal ligeledes registreres på art 7.1. Alle øvrige lejeindtægter skal registreres på art 7.2 eller art 7.9.

Tilbagebetalingsbeløbet, der vil indgå som minuspost i den månedlige opgørelse til Social- og Indenrigsministeriet af beløb til momsrefusion, skal registreres på funktion 7.65.87, gruppering 003. Registreringen af modposterne til tilbagebetalingsbeløb skal ske på gruppering 004.

Tilbagebetalingen opføres på saldoopgørelsen ultimo regnskabsåret.

For *anlægsudgifter* gælder, at hvis et anlæg, for hvilket der er opnået momsrefusion, sælges eller overdrages, skal den refunderede købsmoms tilbagebetales til refusionsordningen.

For grunde og bygninger skal der ske tilbagebetaling inden for en periode af 10 år fra ibrugtagningstidspunktet. For øvrige anlæg skal der ske tilbagebetaling inden for en periode af fem år fra ibrugtagningstidspunktet.

For grunde og bygninger afskrives det tilbagebetalingspligtige beløb efter stk. 1 lineært med 1/10 årligt fra ibrugtagningstidspunktet. For øvrige anlæg afskrives det tilbagebetalingspligtige beløb efter stk. 1 lineært med 1/5 årligt fra ibrugtagningstidspunktet.

Afståelsen af et anlæg, anses for sket på det tidspunkt, hvor der mellem køber og sælger er indgået en endelig og bindende aftale om overdragelse.

Tilbagebetalingen opføres som en minuspost under gruppering 003. Registreringen af modposterne til tilbagebetalingsbeløb skal ske under gruppering 004.

Tilbagebetalingen opføres på saldoopgørelsen ultimo regnskabsåret.

Dato: Juni 2018

Ikrafttrædelsesår: Regnskab 2018

Det tilføjes, at lodsejerfinansierede anlægsudgifter vedrørende spildevandsanlæg (funktionerne 1.35.40-1.35.43) *ikke* er omfattet af ovennævnte tilbagebetalingsregel.

Dato: December 2018

Ikrafttrædelsesår: Regnskab 2019

Ved udbetaling af erstatninger for skader eller lignende skal købsmoms refunderet i forbindelse med udbedring af den pågældende skade ikke tilbagebetales til momsrefusionsordningen.

Købsmomsudgifter afholdt ved køb af varer og tjenesteydelser, *finansieret af tilskud til kommunen fra fonde, private foreninger, institutioner mv.* er ikke omfattet af refusionsordningen. (Tilskud fra offentlige myndigheder og andre offentlige instanser er som udgangspunkt ikke omfattet af refusionsordningens tilbagebetalingsregel).

Denne regel administreres ved, at et beløb svarende til 17,5 pct. af de nævnte typer af tilskud tilbagebetales til momsrefusionsordningen. Dette gælder, uanset om der er opnået større eller mindre refusion end tilbagebetalingen til momsrefusionsordningen.

Tilbagebetalingen opføres som en minuspost under gruppering 003 med modpost på gruppering 004.

Tilbagebetalingen opføres på saldoopgørelsen ultimo regnskabsåret.

Eksempel:

Eksemplet viser kontering af udgifter og købsmoms samt refusion heraf i forbindelse med folkeskoleområdet.

Konto for folkeskoler (på funktion 3.22.01)	Kassekonto (på funktion 8.22.01)	Konto for købsmoms (på funktion 7.65.87, grp 003)	Konto for refusion af købsmoms (på funktion 7.65.87, grp 002)
600 ¹⁾	600 ¹⁾		
	150 ¹⁾		
300 ²⁾	300 ²⁾		
	75 ²⁾		
500 ³⁾	500 ³⁾		
	125 ³⁾		
300 ⁴⁾	300 ⁴⁾		
	75 ⁴⁾		
	425 ⁶⁾	425 ⁵⁾	÷425 ⁶⁾

Noter til kontoskitserne:

- 1) Udgifter til øvrige varekøb - art 2.9
- 2) Udgifter til anskaffelser - art 2.7
- 3) Udgifter til entreprenør og håndværkerydelser - art 4.5
- 4) Udgifter til øvrige tjenesteydelser m.v. - art 4.9
- 5) Udgifter til købsmoms
- 6) Refusion af købsmoms - opføres som "negativ udgift" på funktion 7.65.87, gruppering 002

Dato: December 2017

Ikrafttrædelsesår: Regnskab 2018

3 DEN AUTORISEREDE KONTOPLAN

0 Byudvikling, bolig- og miljøforanstaltninger

JORDFORSYNING (22)

- 0.22.01 Fælles formål
- 0.22.02 Boligformål
- 0.22.03 Erhvervsformål
- 0.22.04 Offentlige formål
- 0.22.05 Ubestemte formål

FASTE EJENDOMME (25)

- 0.25.10 Fælles formål
- 0.25.11 Beboelse
 - 1 Drift
 - 001 Boliger til integration af udlændinge
 - 002 Boliger til midlertidig boligplacering af flygtninge
 - 003 Udgifter ved lejetab og garanti ved fraflytning af flygtninge
 - 092 Betaling vedrørende boliger til integration af udlændinge
 - 093 Betaling vedrørende midlertidige boliger til flygtninge
 - 2 Statsrefusion
 - 002 Refusion vedrørende udgifter til lejetab og garanti ved fraflytning af flygtninge
 - 003 Refusion af nettoudgifter på driftsgrupperingerne
 - 004 Berigtigelser
 - 3 Anlæg
 - 016 Køb af bygninger til integration af udlændinge
- 0.25.12 Erhvervsjendomme
- 0.25.13 Andre faste ejendomme
- 0.25.15 Byfornyelse
 - 1 Drift
 - 001 Udgifter til byfornyelse
 - 002 Indtægter vedrørende byfornyelse
 - 003 Tilbagekøbsret
 - 004 Refusion af byfornyelsesudgifter
 - 020 Støtte fra indsatspuljen
 - 3 Anlæg
 - 001 Udgifter til byfornyelse
 - 002 Indtægter vedrørende byfornyelse
 - 003 Tilbagekøbsret
 - 004 Refusion af byfornyelsesudgifter
 - 020 Støtte fra indsatspuljen
- 0.25.17 Anvisningsret
 - 1 Drift
 - 001 Anvisning i private boliger
 - 2 Statsrefusion
 - 001 Anvisning i private boliger

Dato: December 2020

Ikrafttrædelsesår: Regnskab 2021

- 0.25.18 Driftsikring af boligbyggeri
- 1 Drift
 - 001 Støtte til opførelse af boliger
 - 002 Ungdomsboligbidrag
 - 003 Flygtnings fraflytning
 - 004 Lejetab ved fraflytning
 - 006 Beboerindskudslån i almene boliger
 - 007 Tilskud til andelsboliger
 - 008 Tilskud til dækning af flytteudgift til lejere
 - 009 Huslejetilskud i friplejeboliger
 - 010 Beboerindskudslån i friplejeboliger
 - 011 Beboerindskud i friplejeboliger
 - 012 Udgifter til nye boligtyper til særligt udsatte grupper, "skæve boliger"
 - 013 Statsstøtte til etablering af nye boligtyper til særligt udsatte grupper, "skæve boliger"
 - 014 Statsstøtte til aflønning af social vicevært i nye boligtyper til særligt udsatte grupper, "skæve boliger"
 - 015 Flygtnings fraflytninger, tilbagebetalinger
 - 016 Lejetab ved fraflytning, tilbagebetalinger
 - 017 Støtte til etablering og drift af midlertidige boliger til uddannelsessøgende
 - 092 Lejeindtægt
 - 2 Statsrefusion
 - 001 Flygtnings fraflytning
 - 002 Beboerindskudslån i almene boliger
 - 003 Huslejetilskud i friplejeboliger
 - 004 Beboerindskudslån i friplejeboliger
 - 005 Beboerindskud i friplejeboliger
 - 3 Anlæg
 - 001 Administrationsgebyr
 - 002 Servicearealtilskud
 - 003 Udgift til servicearealer
 - 005 Tab på garantier vedrørende realkreditlån
 - 012 Udgifter til nye boligtyper til særligt udsatte grupper, "skæve boliger"
- 0.25.19 Ældreboliger
- 1 Drift
 - 001 Ydelsesstøtte vedrørende private ældreboliger
 - 005 Lejetab
 - 006 Eventuelt tab på garanti for indeksslån
 - 092 Lejeindtægter

FRITIDSOMRÅDER (28)

- 0.28.20 Grønne områder og naturpladser
- 1 Drift
 - 200 Ledelse og administration

FRITIDSFACILITETER (32)

- 0.32.31 Stadion og idrætsanlæg
- 1 Drift
 - 200 Ledelse og administration
- 0.32.35 Andre fritidsfaciliteter

KIRKEGÅRDE (35)

Dato: December 2018

Ikrafttrædelsesår: Regnskab 2019

0.35.40 Kirkegårde
1 Drift
200 Ledelse og administration

Dato: December 2015

Ikrafttrædelsesår: Regnskab 2016

NATURBESKYTTELSE (38)

- 0.38.50 Naturforvaltningsprojekter
- 0.38.51 Natura 2000
- 0.38.52 Fredningerstatninger
- 0.38.53 Skove
- 0.38.54 Sandflugt

VANDLØBSVÆSEN (48)

- 0.48.70 Fælles formål
- 0.48.71 Vedligeholdelse af vandløb
- 0.48.72 Bidrag for vedligeholdelsesarbejde m.v.

MILJØBESKYTTELSE m.v. (52)

- 0.52.80 Fælles formål
- 0.52.81 Jordforurening
- 0.52.83 Råstoffer
- 0.52.85 Bærbare batterier
- 0.52.87 Miljøtilsyn – virksomheder
 - 1 Drift
 - 001 Godkendelse/tilsyn – fælles formål
 - 002 Godkendelse/tilsyn med brugerbetalingspligtige virksomheder
 - 003 Godkendelse/tilsyn med ikke brugerbetalingspligtige virksomheder
- 0.52.89 Øvrig planlægning, undersøgelser, tilsyn m.v.
 - 1 Drift
 - 001 Indsatsplaner vedr. grundvandsbeskyttelse
 - 200 Ledelse og administration

DIVERSE UDGIFTER OG INDTÆGTER (55)

- 0.55.93 Diverse udgifter og indtægter
 - 1 Drift
 - 001 Fælles formål
 - 002 Skadedyrsbekæmpelse
 - 003 Skorstensfejerarbejde

REDNINGSBEREDSKAB (58)

- 0.58.95 Redningsberedskab
 - 1 Drift
 - 001 Fælles formål
 - 002 Forebyggelse
 - 003 Afhjælpende indsats
 - 200 Ledelse og administration

Dato: December 2020

Ikrafttrædelsesår: Regnskab 2021

1 Forsyningsvirksomheder m.v.

FORSYNINGSVIRKSOMHEDER (22)

- 1.22.01 Gasforsyning
- 1.22.02 El-forsyning
 - 1 Drift
 - 004 Skattebetalinger
- 1.22.03 Varmeforsyning
- 1.22.04 Vandforsyning
 - 1 Drift
 - 002 Tilskud til vandforsyning
- 1.22.06 Andre forsyningsvirksomheder

SPILDEVANDSANLÆG (35)

- 1.35.40 Fælles formål
 - 1 Drift
 - 091 Vejafvandingsbidrag – kommunale veje og private fællesveje
 - 092 Vejafvandingsbidrag - statsveje
 - 093 Vandafledningsbidrag, boliger og erhvervsejendomme
 - 096 Særbidrag
 - 3 Anlæg
 - 091 Tilslutningsbidrag for boliger
 - 092 Tilslutningsbidrag for erhvervsejendomme
- 1.35.43 Rensningsanlæg inkl. hoved- og detailkloakker
- 1.35.44 Tømningsordninger
 - 1 Drift
 - 093 Bidrag for tømnning
- 1.35.46 Klimainvesteringer

AFFALDSHÅNTERING (38)

- 1.38.60 Generel administration (kun husholdninger)
 - 1 Drift
 - 092 Gebyr for generel administration
- 1.38.61 Ordninger for dagrenovation, dagrenovationslignende affald – organisk restaffald fra husholdninger og restaffald
 - 1 Drift
 - 092 Gebyr for affaldsordninger
 - 093 Salg af genanvendelige materialer
- 1.38.62 Ordninger for storskrald og haveaffald
 - 1 Drift
 - 092 Gebyr for affaldsordninger
 - 093 Salg af genanvendelige materialer
- 1.38.63 Ordninger for glasemballage-, papir-, pap-, metalemballage- og plastemballageaffald
 - 1 Drift
 - 092 Gebyr for affaldsordninger
 - 093 Salg af genanvendelige materialer
- 1.38.64 Ordninger for farligt affald
 - 1 Drift
 - 092 Gebyr for affaldsordninger
 - 093 Salg af genanvendelige materialer

Dato: December 2020

Ikrafttrædelsesår: Regnskab 2021

1.38.65 Genbrugsstationer

1 Drift

092 Gebyr for affaldsordninger

093 Salg af genanvendelige materialer

1.38.66 Øvrige ordninger og anlæg, herunder konkrete anvisninger af erhvervsaffald og for anmeldelse og dokumentation af jordflytninger

1 Drift

092 Gebyr for øvrige ordninger

093 Salg af genanvendelige materialer

Dato: December 2018

Ikrafttrædelsesår: Regnskab 2019

2 Transport og infrastruktur

FÆLLES FUNKTIONER (22)

- 2.22.01 Fælles formål
 - 1 Drift
 - 200 Ledelse og administration
- 2.22.03 Arbejder for fremmed regning
- 2.22.05 Driftsbygninger og -pladser
- 2.22.07 Parkering
 - 1 Drift
 - 006 Parkeringsbilletordninger i særligt indrettede offentlige parkeringspladser og -anlæg
 - 091 Kommunale indtægter fra parkeringsbilletordninger
 - 092 Kommunale indtægter fra parkeringsafgifter
 - 200 Ledelse og administration
 - 3 Anlæg
 - 006 Parkeringsbilletordninger i særligt indrettede offentlige parkeringspladser og -anlæg

KOMMUNALE VEJE (28)

- 2.28.11 Vejvedligeholdelse m.v.
 - 1 Drift
 - 200 Ledelse og administration
- 2.28.12 Belægninger m.v.
- 2.28.14 Vintertjeneste
- 2.28.22 Vejanlæg
 - 3 Anlæg
 - 001 Projektering
 - 002 Arealerhvervelse
 - 003 Entrepriser
 - 004 Eget regi
 - 005 Andet
- 2.28.23 Standardforbedringer af færdselsarealer
 - 3 Anlæg
 - 001 Projektering
 - 002 Arealerhvervelse
 - 003 Entrepriser
 - 004 Eget regi
 - 005 Andet

KOLLEKTIV TRAFIK (32)

- 2.32.30 Fælles formål
- 2.32.31 Busdrift
 - 1 Drift
 - 001 Tilskud til trafikskaber
 - 002 Bus- og Rutebilstationer
- 2.32.33 Færgedrift
 - 1 Drift
 - 001 Tilskud til trafikskaber

Dato: December 2017

Ikrafttrædelsesår: Regnskab 2018

- 2.32.34 Lufthavne
- 2.32.35 Jernbanedrift
 - 1 Drift
 - 001 Tilskud til trafikselskaber

HAVNE (35)

- 2.35.40 Havne
- 2.35.41 Lystbådehavne m.v.
- 2.35.42 Kystbeskyttelse

Dato: December 2018

Ikrafttrædelsesår: Regnskab 2019

3 Undervisning og kultur

FOLKESKOLEN M.M. (22)

- 3.22.01 Folkeskoler
 - 1 Drift
 - 200 Ledelse og administration
 - 2 Statsrefusion
 - 004 Tilskud vedrørende skolelån
- 3.22.02 Fællesudgifter for kommunens samlede skolevæsen
- 3.22.04 Pædagogisk psykologisk rådgivning m.v.
- 3.22.05 Skolefritidsordninger
 - 1 Drift
 - 002 Søskendetilskud
 - 003 Fripladser i skolefritidsordninger
 - 092 Forældrebetaling inkl. fripladser og søskendetilskud
 - 200 Ledelse og administration
- 3.22.06 Befordring af elever i grundskolen
 - 1 Drift
 - 001 Befordring af elever i almindelige folkeskoler
 - 002 Befordring af elever i regionale specialundervisningstilbud
 - 003 Befordring af elever i kommunale specialskoler
- 3.22.07 Specialundervisning i regionale tilbud, jf. folkeskolelovens § 20, stk. 3
 - 1 Drift
 - 001 Objektiv finansiering af regionale tilbud
 - 002 Køb af pladser
 - 200 Ledelse og administration
- 3.22.08 Kommunale specialskoler og interne skoler i dagbehandlingstilbud og på anbringelsessteder, jf. folkeskolelovens § 20, stk. 2 og stk. 5
 - 1 Drift
 - 001 Undervisning i kommunens egne specialskoler
 - 002 Undervisning ved køb af pladser (specialundervisningstilbud) i anden kommune
 - 003 Undervisning i interne skoler på opholdssteder
 - 004 Fritidstilbud til elever med behov for særlig støtte
 - 092 Forældrebetaling inkl. fripladser og søskendetilskud
 - 200 Ledelse og administration
- 3.22.09 Efter- og videreuddannelse i folkeskolen
 - 1 Drift
 - 002 Linjefagskompetence
 - 003 Understøttelse af øget inklusion
 - 004 Klasseledelse
 - 005 Løbende faglig opdatering
 - 006 Specialistkompetencer inden for bl.a. læsning, matematik, specialpædagogik og dansk som andetsprog
 - 007 Øvrige særlige indsatsområder som fx øget anvendelse af it i undervisningen
 - 008 Indsatsområder der omfatter flere af ovennævnte formål.
- 3.22.10 Bidrag til staten for elever på private skoler
 - 1 Drift
 - 001 Bidrag til staten for elever i frie grundskoler samt grundskoleafdelinger ved private gymnasieskoler, jf. friskolelovens § 26

Dato: Oktober 2019

Ikrafttrædelsesår: Budget 2020

- 004 Bidrag til staten for elever i skolefritidsordninger ved frie grundskoler, jf. friskolelovens § 28
- 006 Kommunale tilskud til frie grundskoler efter friskolelovens § 23

3.22.12 Efterskoler og ungdomskostskoler

- 1 Drift
 - 001 Bidrag til staten for elever på efterskoler og frie fagskoler, jf. § 41 i lov om efterskoler og frie fagskoler
 - 003 Kommunale tilskud til frie kostskoler efter kapitel 4 i lov om efterskoler og frie fagskoler

3.22.15 Uddannelses- og erhvervsvejledning og øvrige indsatser, jf. lov om kommunal indsats for unge under 25 år

- 1 Drift
 - 200 Ledelse og administration

3.22.16 Specialpædagogisk bistand til børn i førskolealderen

- 1 Drift
 - 001 Objektiv finansiering af regionale tilbud
 - 002 Køb af pladser

3.22.17 Specialpædagogisk bistand til voksne

- 1 Drift
 - 001 Objektiv finansiering af regionale tilbud
 - 002 Køb af pladser

3.22.18 Idrætsfaciliteter for børn og unge**UNGDOMSUDDANNELSER (30)****3.30.42 Forberedende Grunduddannelse**

- 1 Drift
 - 001 Bidrag til staten for elever på grunduddannelse
 - 002 Bidrag til staten for elever på afsøgningsforløb
 - 003 Øvrig kommunal finansiering af elevers forløb

3.30.43 Forsørgelse til elever på Forberedende Grunduddannelse samt elevløn

- 1 Drift
 - 001 Bidrag til staten for skoleydelse
 - 002 Øvrig kommunal finansiering af skoleydelse
 - 003 Elevløn vedrørende virksomhedspraktik i kommunalt regi

3.30.44 Produktionsskoler

- 1 Drift
 - 001 Produktionsskoler
 - 002 Grundtilskud til produktionsskoler

3.30.45 Erhvervsgrunduddannelser

- 1 Drift
 - 001 Skoleydelse
 - 002 Undervisningsudgifter på kommunale institutioner og tilskud til særlige undervisningsforløb
 - 003 Supplerende tilskud
 - 004 Udgifter til forløb på værkstedsskoler

Dato: December 2018

Ikrafttrædelsesår: Regnskab 2019

005 Elevløn
2 Statsrefusion

Dato: December 2017

Ikrafttrædelsesår: Regnskab 2018

- 001 Refusion af udgifter med 65 pct. på gruppering 001
- 002 Refusion af udgifter med 50 pct. på gruppering 002 og 003
- 3.30.46 Ungdomsuddannelse for unge med særlige behov
- 3.30.47 Kommunalt drevne gymnasieskoler

FOLKEBIBLIOTEKER (32)

- 3.32.50 Folkebiblioteker
 - 1 Drift
 - 003 Bøger m.v.
 - 008 Andre udlånsmaterialer
 - 200 Ledelse og administration

KULTUREL VIRKSOMHED (35)

- 3.35.60 Museer
 - 1 Drift
 - 200 Ledelse og administration
- 3.35.61 Biografer
- 3.35.62 Teatre
 - 2 Statsrefusion
 - 002 Refusion vedrørende børneteatre, egnsteatre og opøgende teatre
- 3.35.63 Musikarrangementer
 - 1 Drift
 - 200 Ledelse og administration
 - 2 Statsrefusion
 - 002 Refusion vedrørende musikskoler
- 3.35.64 Andre kulturelle opgaver
 - 1 Drift
 - 200 Ledelse og administration

FOLKEOPLYSNING OG FRITIDSAKTIVITETER M.V. (38)

- 3.38.70 Fælles formål
- 3.38.72 Folkeoplysende voksenundervisning
 - 1 Drift
 - 001 Undervisning
- 3.38.73 Frivilligt folkeoplysende foreningsarbejde
 - 1 Drift
 - 002 Aktiviteter
- 3.38.74 Lokaletilskud
 - 1 Drift
 - 001 Lokaletilskud til folkeoplysende voksenundervisning
 - 002 Lokaletilskud til det frivillige folkeoplysende foreningsarbejde
 - 092 Gebyrindtægter efter § 22, stk. 4, vedrørende lokaler til den folkeoplysende voksenundervisning
 - 093 Gebyrindtægter efter § 22, stk. 4, vedrørende lokaler til det frivillige folkeoplysende foreningsarbejde
- 3.38.75 Fritidsaktiviteter uden for folkeoplysningsloven
- 3.38.76 Ungdomsskolevirksomhed
 - 1 Drift
 - 200 Ledelse og administration
- 3.38.77 Daghøjskoler
 - 1 Drift

Dato: December 2017

Ikrafttrædelsesår: Regnskab 2018

- 001 Kontanthjælpsmodtagere efter aktivlovens § 32, stk. 1
- 3.38.78 Kommunale tilskud til statsligt finansierede selvejende uddannelsesinstitutioner mv.
 - 1 Drift
 - 001 Befordring af midlertidigt syge til ungdomsuddannelser efter § 10 i lov om befordringsrabat til uddannelsessøgende i ungdomsuddannelser m.v.

REGIONAL UDVIKLING VEDR. UDDANNELSE (41)

- 3.41.80 Regionale udviklingsopgaver på undervisningsområdet

FÆLLES FUNKTIONER (45)

- 3.45.83 Fælles formål
 - 1 Drift
 - 001 Fælles formål
 - 002 Idræt
 - 003 Folkebiblioteker
 - 004 Kulturel virksomhed
 - 200 Ledelse og administration

Dato: Juli 2020

Ikrafttrædelsesår: Regnskab 2020

4 Sundhedsområdet

SUNDHEDSUDGIFTER M.V. (62)

- 4.62.81 Aktivitetsbestemt medfinansiering af sundhedsvæsenet
 - 1 Drift
 - 002 Somatik
 - 004 Stationær psykiatri
 - 005 Ambulant psykiatri
 - 006 Praksissektoren (Sygesikring)

- 4.62.82 Genoptræning og vedligeholdelsestræning
 - 1 Drift
 - 001 Kommunal genoptræning og vedligeholdelsestræning
 - 002 Genoptræning på specialiseret niveau (sundhedslovens § 140)
 - 003 Personbefordring
 - 200 Ledelse og administration

- 4.62.84 Fysioterapi
 - 1 Drift
 - 001 Ridefysioterapi

- 4.62.85 Kommunal tandpleje
 - 1 Drift
 - 001 Tandpleje for 0-18 årige opdelt på kommunens egne klinikker
 - 002 Tandpleje 0-18 årige hos øvrige udbydere (private tandlæger og andre kommuners klinikker)
 - 003 Omsorgs- og special- og socialtandpleje på kommunens egne klinikker
 - 004 Omsorgs- og special- og socialtandpleje hos øvrige udbydere (private tandlæger og regionale tandklinikker)
 - 005 Støtte til tandproteser

- 4.62.88 Sundhedsfremme og forebyggelse
 - 1 Drift
 - 200 Ledelse og administration

- 4.62.89 Kommunal sundhedstjeneste

- 4.62.90 Andre sundhedsudgifter
 - 1 Drift
 - 001 Kommunale udgifter i forbindelse med hospice-ophold
 - 002 Udgifter i forbindelse med køb af private sygehusydelser
 - 003 Plejetakst for færdigbehandlede patienter
 - 004 Begravelseshjælp
 - 005 Befordringsgodtgørelse

Dato: December 2021

Ikrafttrædelsesår: Regnskab 2022

5 Sociale opgaver og beskæftigelse

CENTRAL REFUSIONSORDNING (22)

- 5.22.07 Indtægter fra den centrale refusionsordning
 - 2 Statsrefusion
 - 001 Refusion vedr. funktion 5.28.25
 - 002 Refusion vedr. funktion 5.28.20
 - 003 Refusion vedr. funktion 5.28.21
 - 004 Refusion vedr. funktion 5.28.23
 - 005 Refusion vedr. funktion 5.28.24
 - 010 Refusion vedr. funktion 5.38.40
 - 011 Refusion vedr. funktion 5.38.42
 - 012 Refusion vedr. funktion 5.38.45
 - 013 Refusion vedr. funktion 5.38.50
 - 014 Refusion vedr. funktion 5.38.52
 - 015 Refusion vedr. funktion 5.38.53
 - 016 Refusion vedr. funktion 5.38.58
 - 017 Refusion vedr. funktion 5.38.59
 - 018 Refusion vedr. funktion 5.57.72 grp. 002, 009, 010, 015 og 016
 - 020 Refusion vedr. funktion 5.28.22
 - 091 Berigtigelser
 - 100 Refusion vedr. funktion 5.30.26
 - 101 Refusion vedr. funktion 5.30.27
 - 103 Refusion vedr. funktion 5.30.29
 - 104 Refusion vedr. funktion 5.30.31
 - 105 Refusion vedr. funktion 5.30.36
 - 106 Refusion vedr. funktion 5.38.38
 - 107 Refusion vedr. funktion 5.38.39
 - 108 Refusion vedr. funktion 5.38.41
 - 109 Refusion vedr. funktion 5.38.51
 - 110 Refusion vedr. funktion 5.28.26

DAGTILBUD MV. TIL BØRN OG UNGE (25)

- 5.25.10 Fælles formål
 - 1 Drift
 - 001 Sprog vurdering af børn i førskolealderen (dagtilbudslovens § 11, stk. 1, 2 og 4)
 - 002 Sprogstimulering af børn, der ikke er optaget i dagtilbud (dagtilbudslovens § 11, stk. 7 og 11)
 - 017 Søskendetilskud (dagtilbudslovens § 43, stk. 1, nr. 1, § 63, nr. 1, og § 76, stk. 2)
 - 018 Tilskud til forældre, der vælger privat pasning (dagtilbudslovens § 80 i)
 - 019 Tilskud til forældre vedrørende pasning af egne børn (dagtilbudslovens § 86)
 - 020 Tilskud til kombinationstilbud (dagtilbudslovens § 85 a)
 - 200 Ledelse og administration
 - 2 Statsrefusion
 - 007 100 pct. refusion vedrørende udgifter på funktionerne 5.25.10-5.25.19 til uledsagede flygtningebørn (jf. § 99, stk. 2, nr. 2)
 - 008 100 pct. refusion vedrørende udgifter på funktionerne 5.25.10-5.25.19 til flygtninge med betydeligt og varigt nedsat funktionsevne anbragt i døgnophold (jf. § 99 stk.2, nr. 1)

Dato: December 2017

Ikrafttrædelsesår: Regnskab 2018

- 5.25.11 Dagpleje (dagtilbudslovens § 21, stk. 2)
- 1 Drift
 - 001 Løn til dagplejere
 - 002 Friplads (dagtilbudslovens § 43, stk. 1, nr. 2-4)
 - 003 Kommunens udgifter til dækning af forældrebetalingen i dagpleje, der indgår som led i et døgnophold efter servicelovens § 52, stk. 3, nr. 7
 - 004 Friplads i sprogstimuleringsstilbud i dagpleje (dagtilbudslovens § 43, stk. 1, nr. 5)
 - 092 Forældrebetaling og evt. kommunale søskende- og fripladstilskud (dagtilbudslovens §§ 33 og 41, stk. 8)
 - 200 Ledelse og administration
- 5.25.13 Tværgående institutioner (institutioner som omfatter mindst to af følgende tilbud efter dagtilbudslovens § 19, stk. 2-4, § 52, stk. 2-4, og § 66, stk. 2-4)
- 1 Drift
 - 002 Friplads (dagtilbudslovens § 17, stk. 10, § 43, stk. 1, nr. 2-4, og stk. 2, § 51, stk. 6, § 63, nr. 2-4, og § 76, stk. 1)
 - 003 Kommunens udgifter til dækning af forældrebetalingen i tværgående institutioner efter dagtilbudsloven, der indgår som led i et døgnophold efter servicelovens § 52, stk. 3, nr. 7
 - 004 Friplads i sprogstimuleringsstilbud i dagtilbud i tværgående institutioner (i dagtilbudslovens § 43, stk. 1, nr. 5)
 - 092 Forældrebetaling og evt. søskende- og fripladstilskud i daginstitution i tværgående institutioner (dagtilbudslovens § 32, § 32 a og § 41, stk. 8)
 - 093 Forældrebetaling og evt. søskende- og fripladstilskud i fritidshjem og klub i tværgående institutioner (dagtilbudslovens § 57, § 61, stk. 5, § 71 og § 74, stk. 5)
 - 200 Ledelse og administration
- 5.25.14 Daginstitutioner (dagtilbudslovens § 19, stk. 2-4)
- 1 Drift
 - 002 Friplads (dagtilbudslovens § 17, stk. 10, § 43, stk. 1, nr. 2-4, og stk. 2)
 - 003 Kommunens udgifter til dækning af forældrebetalingen i daginstitutioner, der indgår som led i et døgnophold efter servicelovens § 52, stk. 3, nr. 7)
 - 004 Friplads i sprogstimuleringsstilbud i daginstitutioner (dagtilbudslovens § 43, stk. 1, nr. 5)
 - 092 Forældrebetaling og evt. søskende- og fripladstilskud (dagtilbudslovens §§ 32, 32a og 41, stk. 8)
 - 200 Ledelse og administration
- 5.25.15 Fritidshjem (dagtilbudslovens § 52, stk. 2-4)
- 1 Drift
 - 002 Friplads (dagtilbudslovens § 51, stk. 6, og § 63, nr. 2-4)
 - 003 Kommunens udgifter til dækning af forældrebetalingen i fritidshjem, der indgår som led i et døgnophold efter servicelovens § 52, stk. 3, nr. 7
 - 092 Forældrebetaling og evt. søskende- og fripladstilskud (dagtilbudslovens § 57 og § 61, stk. 5)
 - 200 Ledelse og administration
- 5.25.16 Klubber og andre socialpædagogiske fritidstilbud (dagtilbudslovens § 66, stk. 2-4)
- 1 Drift
 - 002 Friplads (dagtilbudslovens § 76, stk. 1)

Dato: December 2017

Ikrafttrædelsesår: Regnskab 2018

- 003 Kommunens udgifter til dækning af forældrebetalingen i klubber, der indgår som led i et døgnophold efter servicelovens § 52, stk. 3, nr. 7
- 092 Forældrebetaling inkl. tilskud (dagtilbudslovens §§ 71 og, 74, stk. 5)
- 200 Ledelse og administration

5.25.18 Åbne pædagogiske tilbud, legesteder m.v.

5.25.19 Tilskud til privatinstitutioner, privat dagpleje, private fritidshjem, private klubber og puljeordninger

1 Drift

- 001 Tilskud til puljeordninger (jf. dagtilbudslovens § 101)
- 002 Driftstilskud til børn i privatinstitutioner (dagtilbudslovens § 36)
- 003 Administrationstilskud til børn i privatinstitutioner (dagtilbudslovens § 38)
- 004 Bygningstilskud i privatinstitutioner (dagtilbudslovens § 37)
- 005 Fripladstilskud til børn i privatinstitutioner (dagtilbudslovens § 43, stk. 1, nr. 2-4, og stk. 2).

- 007 Driftstilskud til børn i privat dagpleje, private fritidshjem og klubber og i puljeordninger (dagtilbudslovens §§ 34, 60, 73 og 102).
- 008 Forældrebetaling og evt. søskende- og fripladstilskud i dagtilbud etableret som privat dagpleje (dagtilbudslovens § 34)
- 009 Forældrebetaling og evt. søskende- og fripladstilskud i dagtilbud etableret som puljeordninger (dagtilbudslovens § 101 og § 102)
- 010 Friplads til børn i privat dagpleje, private fritidshjem og i klubber og i puljeordninger (dagtilbudslovens § 43, stk.1, nr. 2-4, § 63, nr. 2-4, og § 76, stk. 1).
- 011 Friplads i sprogstimuleringsstilbud i privat dagpleje (dagtilbudslovens § 43, stk. 1, nr. 5)

Dato: December 2021

Ikrafttrædelsesår: Regnskab 2022

5 Sociale opgaver og beskæftigelse

TILBUD TIL BØRN OG UNGE MED SÆRLIGE BEHOV (28)

- 5.28.20 Opholdssteder mv. for børn og unge
- 1 Drift
 - 003 Opholdssteder for børn og unge (§ 66, stk. 1, nr. 6)
 - 004 Efterskoler, frie fagskoler og frie grundskoler med kostafdeling (§ 66, stk. 1, nr. 8)
 - 005 Egne værelser, kollegier eller kollegielignende opholdssteder (§ 66, stk. 1, nr. 5)
 - 007 Advokatbistand (§ 72)
 - 092 Betaling (§§ 159 og 160)
 - 2 Statsrefusion
 - 003 Berigtigelser af refusion vedrørende advokatbistand
 - 004 Refusion vedrørende advokatbistand (§ 72, jf. 177, stk. 1, nr. 3)
 - 007 100 pct. refusion vedrørende udgifter til uledsagede flygtningebørn (jf. § 181, stk. 3, nr. 2)
 - 008 100 pct. refusion vedrørende udgifter til flygtninge med betydeligt og varigt nedsat funktionsevne anbragt i døgnophold (jf. § 181, stk. 3, nr. 1)
- 5.28.21 Forebyggende foranstaltninger for børn og unge
- 1 Drift
 - 002 Praktisk, pædagogisk eller anden støtte i hjemmet (§ 52, stk. 3, nr. 2 og § 44 jf. § 83)
 - 003 Familiebehandling eller behandling af barnets eller den unges problemer (§ 52, stk. 3, nr. 3)
 - 004 Døgnophold for både forældremyndighedens indehaver, barnet eller den unge og andre medlemmer af familien (§ 52, stk. 3, nr. 4)
 - 005 Aflastningsordninger (§ 52, stk. 3, nr. 5, og § 44 jf. § 84, stk. 1)
 - 006 Vederlag til plejefamilier som led i aflastningsordninger (§ 52, stk. 3, nr. 5 og § 44 jf. § 84, stk. 1)
 - 007 Fast kontaktperson for barnet eller den unge (§ 52, stk. 3, nr. 6, og § 76, stk. 2, § 76, stk. 3, nr. 2, § 76, stk. 5 og 6, § 54 a og § 68 b, stk. 4)
 - 008 Fast kontaktperson for hele familien (§ 52, stk. 3, nr. 6)
 - 009 Formidling af praktikophold hos en offentlig eller privat arbejdsgiver (§ 52, stk. 3, nr. 8)
 - 010 Anden hjælp, der har til formål at yde rådgivning, behandling og praktisk og pædagogisk støtte (§ 52, stk. 3, nr. 9, § 76, stk. 3, nr. 4, og § 44 jf. § 86, stk. 2)
 - 011 Økonomisk støtte til forældremyndighedens indehaver, når det må anses for at være af væsentlig betydning af hensyn til et barns eller en ungs særlige behov for støtte (§ 52 a)
 - 013 Støtteperson til forældremyndighedens indehaver i forbindelse med et barns eller en ungs anbringelse uden for hjemmet (§ 54)
 - 014 Børnehuse til undersøgelse ved overgreb eller mistanke herom (§ 50 a, stk. 1)
 - 016 Rådgivning, vejledning og behandling mv. (§ 11, stk. 2, 7 og 8)
 - 017 Forebyggende indsatser mv. (§ 11, stk. 3, 4 og 6)
 - 019 Ledsagerordning for unge med nedsat fysisk eller psykisk funktionsevne (servicelovens § 45)
 - 200 Ledelse og administration
 - 2 Statsrefusion

Dato: December 2019

Ikrafttrædelsesår: Regnskab 2019

- 007 100 pct. refusion vedrørende udgifter til uledsagede flygtningebørn (jf. § 181, stk. 3, nr. 2)
- 008 100 pct. refusion vedrørende udgifter til flygtninge med betydeligt og varigt nedsat funktionsevne anbragt i døgnophold (jf. § 181, stk. 3, nr. 1)
- 009 Refusion af udgifterne med 100 pct. refusion til flygtninge i de første 3 år (jf. § 181, stk. 2)

5.28.22 Plejefamilier

1 Drift

- 001 Plejefamilier, ekskl. vederlag (§ 66, stk. 1, nr. 1)
- 002 Vederlag til plejefamilier (§ 66, stk. 1, nr. 1)
- 003 Kommunale plejefamilier, ekskl. vederlag (§ 66, stk. 1, nr. 2)
- 004 Vederlag til kommunale plejefamilier (§ 66, stk. 1, nr. 2)
- 005 Netværksplejefamilier (§ 66, stk. 1, nr. 4)
- 007 Socialtilsyn, objektiv finansiering
- 008 Tabt arbejdsfortjeneste (§ 66 b, stk. 4)
- 009 Almene plejefamilier, ekskl. vederlag (§ 66, stk. 1, nr. 1)
- 010 Vederlag til almene plejefamilier (§ 66, stk. 1, nr. 1)
- 011 Forstærkede plejefamilier, ekskl. vederlag (§ 66, stk. 1, nr. 2)
- 012 Vederlag til forstærkede plejefamilier (§ 66, stk. 1, nr. 2)
- 013 Specialiserede plejefamilier, ekskl. vederlag (§ 66, stk. 1, nr. 3)
- 014 Vederlag til specialiserede plejefamilier (§ 66, stk. 1, nr. 3)

092 Betaling (§§ 159 og 160)

2 Statsrefusion

- 007 100 pct. refusion vedrørende udgifter til uledsagede flygtningebørn (jf. § 181, stk. 3, nr. 2)
- 008 100 pct. refusion vedrørende udgifter til flygtninge med betydeligt og varigt nedsat funktionsevne anbragt i døgnophold (jf. § 181, stk. 3, nr. 1)

5.28.23 Døgninstitutioner for børn og unge

1 Drift

- 001 Døgninstitutioner for børn og unge med betydelig og varig nedsat fysisk eller psykisk funktionsevne (§ 66, stk. 1, nr. 7)
- 002 Døgninstitutioner for børn og unge med sociale problemer (§ 66, stk. 1, nr. 7)
- 092 Betaling (§ 159 og 160)
- 200 Ledelse og administration

2 Statsrefusion

- 007 100 pct. refusion vedrørende udgifter til uledsagede flygtningebørn (jf. § 181, stk. 3, nr. 2)
- 008 100 pct. refusion vedrørende udgifter til flygtninge med betydeligt og varigt nedsat funktionsevne anbragt i døgnophold (jf. § 181, stk. 3, nr. 1)

5.28.24 Sikrede døgninstitutioner m.v. for børn og unge

1 Drift

092 Betaling (§ 159 og 160)

2 Statsrefusion

Dato: December 2021

Ikrafttrædelsesår: Regnskab 2022

- 007 100 pct. refusion vedrørende udgifter til uledsagede flygtningebørn (jf. § 181, stk. 3, nr. 2)
 - 008 100 pct. refusion vedrørende udgifter til flygtninge med betydeligt og varigt nedsat funktionsevne anbragt i døgnophold (jf. § 181, stk. 3, nr. 1)
- 5.28.25 Særlige dagtilbud og særlige klubber (§ 32, stk.3 og § 36)
- 1 Drift
 - 092 Forældrebetaling
 - 200 Ledelse og administration
 - 2 Statsrefusion
 - 007 100 pct. refusion vedrørende udgifter til uledsagede flygtningebørn (jf. § 181, stk. 3, nr. 2)
 - 008 100 pct. refusion vedrørende udgifter til flygtninge med betydeligt og varigt nedsat funktionsevne anbragt i døgnophold (jf. § 181, stk. 3, nr. 1)
- 5.28.26 Afgørelser efter lov om bekæmpelse af ungdomskriminalitet
- 1 Drift
 - 001 Anbringelser jf. §§ 14 og 23 i lov om bekæmpelse af ungdomskriminalitet
 - 002 Anbringelse på delvis lukkede døgninstitutioner eller afdelinger, jf. § 15 i lov om bekæmpelse af ungdomskriminalitet
 - 003 Anbringelse på sikrede døgninstitutioner eller særligt sikrede afdelinger, jf. §§ 16-17 i lov om bekæmpelse af ungdomskriminalitet
 - 004 Udgifter i forbindelse med straksreaktioner eller øvrige forbedringsforløb end anbringelse, jf. §§ 12 og 13 i lov om bekæmpelse af ungdomskriminalitet
 - 005 Supplerende foranstaltninger fastsat af kommunalbestyrelsen, jf. § 54, stk. 3, i lov om bekæmpelse af ungdomskriminalitet
 - 092 Betaling (§ 159)
- 2 Statsrefusion
- 007 100 pct. refusion vedrørende udgifter til uledsagede flygtningebørn (jf. § 52 b, stk. 3, nr. 2)
 - 008 100 pct. refusion vedrørende udgifter til flygtninge med betydeligt og varigt nedsat funktionsevne anbragt i døgnophold (jf. § 52 b, stk. 3, nr. 1)

Dato: December 2018

Ikrafttrædelsesår: Regnskab 2019

5 Sociale opgaver og beskæftigelse

TILBUD TIL ÆLDRE (30)

- 5.30.26 Personlig og praktisk hjælp og madservice (hjemmehjælp) til ældre omfattet af frit valg af leverandør (servicelovens § 83, jf. § 91 samt § 94) samt rehabiliteringsforløb (§ 83 a)
- 1 Drift
 - 001 Kommunens levering af personlig og praktisk hjælp og madservice, samt rehabiliteringsforløb til ældre
 - 002 Private leverandører af personlig og praktisk hjælp og madservice, samt rehabiliteringsforløb til ældre
 - 092 Betaling for personlig og praktisk hjælp samt madservice omfattet af frit valg af leverandør
 - 200 Ledelse og administration
- 5.30.27 Pleje og omsorg mv. af primært ældre undtaget frit valg af leverandør (servicelovens § 83, jf. § 93, § 83 a og § 85 samt friplejeboliglovens § 32)
- 1 Drift
 - 009 Plejehjem og beskyttede boliger (servicelovens § 192)
 - 011 Personlig og praktisk hjælp og madservice undtaget frit valg af leverandør (serviceloven § 83, jf. § 93) samt rehabiliteringsforløb (§ 83 a) og socialpædagogisk støtte (§ 85)
 - 012 Personlig og praktisk hjælp og madservice i friplejeboliger (friplejeboligloven § 32)
 - 013 Ydelser efter servicelovens §§ 85, 86, 97, 98 og 102 (friplejeboligloven § 32)
 - 014 Ydelser efter servicelovens § 83 som kan pålægges egenbetaling (friplejeboligloven § 32)
 - 015 Private leverandører af personlig og praktisk hjælp og madservice undtaget frit valg af leverandør (serviceloven § 83, jf. § 93), samt rehabiliteringsforløb (§ 83 a) og socialpædagogisk støtte (§ 85)
 - 020 Tværgående arbejdsopgaver og service i plejeboligbebyggelser
 - 093 Betaling for personlig og praktisk hjælp samt madservice undtaget frit valg af leverandør
 - 094 Beboeres betaling for husleje i plejehjem og beskyttede boliger
 - 096 Beboeres betaling for el og varme i plejehjem og beskyttede boliger
 - 200 Ledelse og administration
 - 2 Statsrefusion
 - 002 100 pct. refusion vedrørende udgifter til flygtninge med betydeligt og varigt nedsat funktionsevne anbragt i døgnophold (jf. § 181, stk. 3, nr. 1)
- 5.30.28 Hjemmesygepleje
- 1 Drift
 - 001 Kommunens levering af hjemmesygepleje
 - 002 Private leverandører af hjemmesygepleje
 - 200 Ledelse og administration
- 5.30.29 Forebyggende indsats samt aflastningstilbud målrettet mod primært ældre
- 1 Drift
 - 001 Forebyggende hjemmebesøg (servicelovens § 79 a)
 - 002 Generelle tilbud med aktiverende og forebyggende sigte (servicelovens § 79)
 - 003 Afløsning og aflastning samt tilbud om midlertidigt ophold (servicelovens § 84)

Dato: December 2018

Ikrafttrædelsesår: Regnskab 2019

- 092 Betaling for generelle tilbud med aktiverende og forebyggende sigte
- 093 Betaling for personlig og praktisk hjælp samt madservice i forbindelse med afløsning, aflastning og midlertidig ophold
- 200 Ledelse og administration

5.30.31 Hjælpemidler, forbrugsgoder, boligindretning og befordring til ældre (servicelovens § 112, 113, 116 og 117)

1 Drift

- 002 Optiske synshjælpemidler (servicelovens § 112)
- 003 Arm- og benproteser (servicelovens § 112)
- 005 Ortopædiske hjælpemidler, inkl. fottøj (servicelovens § 112)
- 006 Inkontinens- og stomihjælpemidler (servicelovens § 112)
- 007 Andre hjælpemidler (servicelovens § 112)
- 009 Forbrugsgoder (servicelovens § 113)
- 010 Hjælp til boligindretning (servicelovens § 116)
- 011 Støtte til individuel befordring (servicelovens § 117)
- 012 Hjælpemiddeldepoter

5.30.36 Plejevederlag og hjælp til sygeartikler o.lign. ved pasning af døende i eget hjem

1 Drift

- 001 Plejevederlag til nærtstående (servicelovens § 119)
- 003 Hjælp til sygeartikler til pasning af døende (servicelovens § 122)

Dato: December 2020

Ikrafttrædelsesår: Regnskab 2021

5 Sociale opgaver og beskæftigelse

TILBUD TIL VOKSNE MED SÆRLIGE BEHOV (38)

- 5.38.38 Personlig og praktisk hjælp og madservice (hjemmehjælp) til personer med handicap mv. omfattet af frit valg af leverandør (servicelovens § 83, jf. § 91 samt § 94), samt rehabiliteringsforløb (§ 83 a)
- 1 Drift
 - 001 Kommunens levering af personlig og praktisk hjælp og madservice samt rehabiliteringsforløb til personer med handicap mv.
 - 002 Private leverandører af personlig og praktisk hjælp og madservice samt rehabiliteringsforløb til personer med handicap mv.
 - 092 Betaling for personlig og praktisk hjælp samt madservice omfattet af frit valg af leverandør
 - 200 Ledelse og administration
 - 2 Statsrefusion
 - 008 100 pct. refusion vedrørende udgifter til flygtninge med betydeligt og varigt nedsat fysisk eller psykisk funktionsevne anbragt i døgnophold (jf. § 181, stk. 3, nr. 1)
- 5.38.39 Personlig støtte og pasning af personer med handicap mv. (servicelovens §§ 82 a-c, 85, 95-96, 102 og 118)
- 1 Drift
 - 001 Kontant tilskud til personlig og praktisk hjælp m.v., som modtageren selv antager (servicelovens § 95, stk. 1-3)
 - 002 BPA-tilskud til ansættelse af hjælpere til personer med nedsat fysisk eller psykisk funktionsevne (servicelovens § 96)
 - 003 Socialpædagogisk bistand til personer med særlige sociale problemer (servicelovens § 85)
 - 004 Socialpædagogisk bistand til personer med betydelig nedsat fysisk funktionsevne eller psykisk (intellektuel/kognitiv forstyrrelse) funktionsevne (servicelovens § 85)
 - 005 Socialpædagogisk bistand til personer med nedsat psykisk funktionsevne (sindslidelse) (servicelovens § 85)
 - 006 Behandlingstilbud til personer med særlige sociale problemer (servicelovens § 102)
 - 007 Behandlingstilbud til personer med betydelig nedsat fysisk funktionsevne eller psykisk (intellektuel/kognitiv forstyrrelse) funktionsevne (servicelovens § 102)
 - 008 Behandlingstilbud til personer med nedsat psykisk funktionsevne (sindslidelse) (servicelovens § 102)
 - 010 Pasning af nærtstående med handicap eller alvorlig sygdom (servicelovens § 118)
 - 011 Forebyggende gruppebaseret hjælp og støtte (servicelovens § 82 a)
 - 012 Tidsbegrænset socialpædagogisk hjælp og støtte (servicelovens § 82 b)
 - 013 Sociale akuttilbud (servicelovens § 82 c)
 - 014 Kontant tilskud til overvågning og støtte (servicelovens § 95, stk. 4)
 - 200 Ledelse og administration
 - 2 Statsrefusion
 - 008 100 pct. refusion vedrørende udgifter til flygtninge med betydeligt og varigt nedsat fysisk eller psykisk funktionsevne anbragt i døgnophold (jf. § 181, stk. 3, nr. 1)
 - 009 Refusion af udgifterne med 100 pct. refusion til flygtninge i de første 3 år (jf. § 181, stk. 2)

Dato: December 2021

Ikrafttrædelsesår: Regnskab 2022

- 5.38.40 Rådgivning og rådgivningsinstitutioner (servicelovens §§ 10 og 12)
- 1 Drift
 - 200 Ledelse og administration
 - 2 Statsrefusion
 - 008 100 pct. refusion vedrørende udgifter til flygtninge med betydeligt og varigt nedsat fysisk eller psykisk funktionsevne anbragt i døgnophold (jf. § 181, stk. 3, nr. 1)
- 5.38.41 Hjælpemidler, forbrugsgoder, boligindretning og befordring til personer med handicap (servicelovens §§ 112, 113, 114, 116 og 117)
- 1 Drift
 - 001 Støtte til køb af bil mv. (servicelovens § 114)
 - 002 Optiske synshjælpemidler (servicelovens § 112)
 - 003 Arm- og benproteser (servicelovens § 112)
 - 005 Ortopædiske hjælpemidler, inkl. fodtøj (servicelovens § 112)
 - 006 Inkontinens- og stomihjælpemidler (servicelovens § 112)
 - 007 Andre hjælpemidler (servicelovens § 112)
 - 009 Forbrugsgoder (servicelovens § 113)
 - 010 Hjælp til boligindretning (servicelovens § 116)
 - 011 Støtte til individuel befordring (servicelovens § 117)
 - 012 Hjælpemiddeldepoter
 - 2 Statsrefusion
 - 008 100 pct. refusion vedrørende udgifter til flygtninge med betydeligt og varigt nedsat fysisk eller psykisk funktionsevne anbragt i døgnophold (jf. § 181, stk. 3, nr. 1)
- 5.38.42 Boformer for personer med særlige sociale problemer (servicelovens §§ 109 og 110)
- 1 Drift
 - 001 Boformer for personer med særlige sociale problemer (servicelovens § 110)
 - 002 Kvindekrisecentre (servicelovens § 109)
 - 092 Beboeres betaling (servicelovens § 163, stk. 2-3)
 - 2 Statsrefusion
 - 003 Berigtigelser vedr. refusion med 50 pct. refusion
 - 004 Refusion vedrørende boformer mv. til personer med særlige sociale problemer med 50 pct. refusion (servicelovens § 177, nr. 5)
 - 008 100 pct. refusion vedrørende udgifter til flygtninge med betydeligt og varigt nedsat fysisk eller psykisk funktionsevne anbragt i døgnophold (jf. § 181, stk. 3, nr. 1)
- 5.38.44 Alkoholbehandling og behandlingshjem for alkoholskadede (sundhedslovens § 141)
- 1 Drift
 - 001 Dagbehandlingstilbud
 - 002 Døgnbehandlingstilbud
 - 003 Ambulant behandling
- 5.38.45 Behandling af stofmisbrugere (servicelovens §§ 101 og 101 a og sundhedslovens § 142)
- 1 Drift
 - 001 Ambulant og dagbehandlingstilbud til stofmisbrugere på 18 år og derover (servicelovens §§ 101) og tilbud om lægelig stofmisbrugsbehandling (sundhedslovens § 142) i ambulant og dagbehandlingsregi
 - 002 Døgnbehandlingstilbud til stofmisbrugere på 18 år og derover (service-

Dato: December 2021

Ikrafttrædelsesår: Regnskab 2022

- lovens § 101) og tilbud om lægelig stofmisbrugsbehandling (sundhedslovens § 142) i døgnbehandlingsregi
- 003 Anonym, ambulat behandlingstilbud til stofmisbrugere på 18 år og derover (servicelovens § 101 a)
- 092 Egenbetaling (servicelovens § 163, stk. 2-3)
- 200 Ledelse og administration

2 Statsrefusion

- 008 100 pct. refusion vedrørende udgifter til flygtninge med betydeligt og varigt nedsat fysisk eller psykisk funktionsevne anbragt i døgnophold (jf. § 181, stk. 3, nr. 1)

5.38.50 Botilbud til længerevarende ophold (servicelovens § 108)

1 Drift

- 001 Længerevarende botilbud for personer med særlige sociale problemer
- 002 Længerevarende botilbud for personer med nedsat fysisk funktionsevne eller psykisk (intellektuel/kognitiv forstyrrelse) funktionsevne
- 003 Længerevarende botilbud for personer med psykisk funktionsevne (sindslidelse)
- 093 Beboeres betaling for service
- 094 Beboeres betaling for ophold
- 096 Beboeres betaling for el og varme
- 200 Ledelse og administration

2 Statsrefusion

- 008 100 pct. refusion vedrørende udgifter til flygtninge med betydeligt og varigt nedsat fysisk eller psykisk funktionsevne anbragt i døgnophold (jf. § 181, stk. 3, nr. 1)

5.38.51 Botilbudslignende tilbud (omfattet af § 4, stk. 1, nr. 3, i lov om socialtilsyn)

1 Drift

- 001 Botilbudslignende tilbud for personer med særlige sociale problemer
- 002 Botilbudslignende tilbud for personer med nedsat fysisk funktionsevne eller psykisk (intellektuel/kognitiv forstyrrelse) funktionsevne
- 003 Botilbudslignende tilbud for personer med nedsat psykisk funktionsevne (sindslidelse)
- 093 Beboeres betaling for service
- 200 Ledelse og administration

2 Statsrefusion

- 008 100 pct. refusion vedrørende udgifter til flygtninge med betydeligt og varigt nedsat fysisk eller psykisk funktionsevne anbragt i døgnophold (jf. § 181, stk. 3, nr. 1)

5.38.52 Botilbud til midlertidigt ophold (servicelovens § 107)

1 Drift

- 001 Midlertidigt botilbud for personer med særlige sociale problemer
- 002 Midlertidigt botilbud for personer med nedsat fysisk funktionsevne eller psykisk (intellektuel/kognitiv forstyrrelse) funktionsevne.
- 003 Midlertidigt botilbud for personer med nedsat psykisk funktionsevne (sindslidelse).
- 092 Beboeres betaling (servicelovens § 163, stk. 2-3)
- 200 Ledelse og administration

2 Statsrefusion

- 008 100 pct. refusion vedrørende udgifter til flygtninge med betydeligt og

Dato: Oktober 2019

Ikrafttrædelsesår: Budget 2020

- varigt nedsat fysisk eller psykisk funktionsevne anbragt i døgnophold (jf. § 181, stk. 3, nr. 1)
- 5.38.53 Kontaktperson- og ledsageordninger (servicelovens §§ 97-99)
- 1 Drift
- 002 Støtte- og kontaktpersonordning for personer med nedsat psykisk funktionsevne (sindslidelse) (servicelovens § 99)
- 003 Ledsageordning for personer med nedsat fysisk funktionsevne eller psykisk (intellektuel/kognitiv forstyrrelse) funktionsevne (servicelovens § 97)
- 004 Kontaktpersonordning for døvblinde (servicelovens § 98)
- 005 Kontakt- og støtteperson for stof- og alkoholmisbrugere og hjemløse (servicelovens § 99)
- 2 Statsrefusion
- 008 100 pct. refusion vedrørende udgifter til flygtninge med betydeligt og varigt nedsat fysisk eller psykisk funktionsevne anbragt i døgnophold (jf. § 181, stk. 3, nr. 1)
- 009 Refusion af udgifterne med 100 pct. refusion til flygtninge i de første 3 år (jf. § 181, stk. 2)
- 5.38.54 Særlige pladser på psykiatrisk afdeling (sundhedslovens § 238 a)
- 5.38.58 Beskyttet beskæftigelse (servicelovens § 103)
- 1 Drift
- 001 Beskyttet beskæftigelse til personer med særlige sociale problemer
- 002 Beskyttet beskæftigelse til personer med nedsat fysisk funktionsevne eller psykisk (intellektuel/kognitiv forstyrrelse) funktionsevne
- 003 Beskyttet beskæftigelse for personer med nedsat psykisk funktionsevne (sindslidelse)
- 005 Arbejdsvederlag (servicelovens § 105)
- 2 Statsrefusion
- 008 100 pct. refusion vedrørende udgifter til flygtninge med betydeligt og varigt nedsat fysisk eller psykisk funktionsevne anbragt i døgnophold (jf. § 181, stk. 3, nr. 1)
- 5.38.59 Aktivitets- og samværstilbud (servicelovens § 104)
- 1 Drift
- 001 Aktivitets- og samværstilbud til personer med særlige sociale problemer
- 002 Aktivitets- og samværstilbud til personer med nedsat fysisk funktions- evne eller psykisk (intellektuel/kognitiv forstyrrelse) funktionsevne
- 003 Aktivitets- og samværstilbud for personer med nedsat psykisk funkti- onsevne (sindslidelse)
- 005 Arbejdsvederlag (§ 105)
- 200 Ledelse og administration
- 2 Statsrefusion
- 008 100 pct. refusion vedrørende udgifter til flygtninge med betydeligt og varigt nedsat fysisk eller psykisk funktionsevne anbragt i døgnophold (jf. § 181, stk. 3, nr. 1)

Dato: December 2021

Ikrafttrædelsesår: Regnskab 2022

5 Sociale opgaver og beskæftigelse

TILBUD TIL UDLÆNDINGE M.FL. (46)

5.46.60 Selvforsørgelses- og hjemrejseprogram eller introduktionsprogram og introduktionsforløb m.v.

1 Drift

- 001 Udgifter til tilbud til ydelsesmodtagere ifølge integrationslovens § 23 a og repatrieringslovens § 6 a
- 002 Udgifter til tilbud til ydelsesmodtagere ifølge integrationslovens § 23 b
- 003 Afløb af udgifter til løntilskud til ydelsesmodtagere ifølge integrationslovens § 23 c med 50 pct. refusion
- 004 Udgifter til mentor for ydelsesmodtagere ifølge integrationslovens § 23 d
- 005 Udgifter til tilbud til selvforsørgende ifølge integrationslovens § 23 a og repatrieringslovens § 6 a
- 006 Udgifter til tilbud til selvforsørgende ifølge integrationslovens § 23 b
- 007 Afløb af udgifter til løntilskud til selvforsørgende ifølge integrationslovens § 23 c med 50 pct. refusion
- 008 Udgifter til mentor for selvforsørgende ifølge integrationslovens § 23 d
- 009 Udgifter til opkvalificering og introduktion ved ansættelse ifølge integrationslovens § 24 a
- 010 Udgifter til danskuddannelse som en del af et selvforsørgelses- og hjemrejseprogram eller introduktionsprogram til ydelsesmodtagere ifølge integrationslovens § 21
- 011 Udgifter til danskuddannelse som en del af et selvforsørgelses- og hjemrejseprogram eller introduktionsprogram til selvforsørgede ifølge integrationslovens § 21
- 012 Udgifter til ordinær danskuddannelse som en del af et introduktionsforløb ifølge integrationslovens § 24 d
- 013 Udgifter til danskuddannelse for øvrige kursister ifølge lov om danskuddannelse til voksne udlændinge m.fl.
- 014 Tolkeudgifter.
- 018 Udgifter til beskæftigelsesrettede tilbud som en del af et introduktionsforløb ifølge integrationslovens § 24 f
- 019 Udgifter til vejlederfunktion ifølge integrationslovens § 24 g
- 020 Udgifter til deltagelse i selvforsørgelses- og hjemrejseprogrammet, introduktionsprogrammet og forløb, jf. integrationslovens § 23f og 24a, stk. 2
- 091 Gebyr for deltagelse i danskuddannelse
- 092 Tilskud til mindreårige uledsagede flygtninge mv.
- 097 Grundtilskud for udlændinge omfattet af selvforsørgelses- og hjemrejseprogrammet eller introduktionsprogrammet ifølge § 45, stk. 3, i integrationsloven
- 100 Resultattilskud for udlændinge der inden for 3 år påbegynder kompetencegivende uddannelse ifølge integrationslovens § 45, stk. 8, nr.2
- 101 Resultattilskud for udlændinge der består prøve i dansk ifølge integrationslovens § 45, stk. 8, nr. 3 og 4.
- 102 Resultattilskud for udlændinge der inden for 3 år kommer i ordinær beskæftigelse ifølge integrationslovens § 45, stk. 8, nr. 1.
- 104 Resultattilskud for udlændinge der i år 4 og 5 påbegynder kompetencegivende uddannelse ifølge integrationslovens § 45, stk. 8 nr. 2
- 105 Resultattilskud for udlændinge der i år 4 og 5 kommer i ordinær beskæftigelse ifølge integrationslovens § 45, stk. 8 nr. 1

2 Statsrefusion

Dato: December 2020

Ikrafttrædelsesår: Regnskab 2021

001	Refusion af udgifterne på gruppering 001-011	
002	Refusion af afløbsudgifterne på gruppering	103
003	Refusion af udgifterne på gruppering 018-019	
004	Berigtigelser	
005	Refusion af afløbsudgifter på gruppering 012-013 vedrørende 2017 og tidligere	
006	<u>50 pct. refusion af udgifter på gruppering 020</u>	

5.46.61 Kontanthjælp til udlændinge omfattet af integrationsprogrammet, integrationsydelse, selvforsørgelses- og hjemrejseydelse samt overgangsydelse m.v.

1 Drift

001	Afløb af kontanthjælp til udlændinge omfattet af integrationsprogrammet efter integrationsloven i 1. halvår 2016.
002	Selvforsørgelses- og hjemrejseydelse eller overgangsydelse til udlændinge omfattet af selvforsørgelses- og hjemrejseprogrammet eller introduktionsprogrammet
003	Selvforsørgelses- og hjemrejseydelse eller overgangsydelse til andre
005	Hjælp i særlige tilfælde m.v. for udlændinge
011	Udgifter til løntilskud ifølge integrationslovens § 23 c
090	Tilbagebetaling vedrørende introduktionsydelse før 2012 med 75 pct. refusion
091	Tilbagebetaling vedrørende introduktionsydelse før 2012 og kontanthjælp til udlændinge omfattet af integrationsprogrammet samt integrationsydelse med 50 pct. refusion
093	Tilbagebetaling vedrørende hjælp i særlige tilfælde m.v. med 50 pct. refusion
094	Tilbagebetaling af integrationsydelse ydet med 30 pct. refusion før 1. januar 2016

2 Statsrefusion

003	Berigtigelser
004	Refusion af afløbsudgifter til kontanthjælp til udlændinge med 50 pct. refusion
006	Refusion af afløb af kontanthjælp til udlændinge i 1. halvår 2016 med 80 pct. refusion
007	Refusion af afløb af kontanthjælp til udlændinge i 1. halvår 2016 med 40 pct. refusion
008	Refusion af afløb af kontanthjælp til udlændinge i 1. halvår 2016 med 30 pct. refusion
009	Refusion af afløb af kontanthjælp til udlændinge i 1. halvår 2016 med 20 pct. refusion
010	Refusion af afløbsudgifter til integrationsydelse i 2015 med 50 pct. refusion
011	Refusion af afløbsudgifter til integrationsydelse i 2015 med 30 pct. refusion
012	Refusion af selvforsørgelses- og hjemrejseydelse eller overgangsydelse til udlændinge omfattet af selvforsørgelses- og hjemrejseprogrammet eller introduktionsprogrammet efter integrationsloven med 80 pct. refusion
013	Refusion af selvforsørgelses- og hjemrejseydelse eller overgangsydelse til udlændinge omfattet af selvforsørgelses- og hjemrejseprogrammet eller introduktionsprogrammet efter integrationsloven med 40 pct. refusion
014	Refusion af selvforsørgelses- og hjemrejseydelse eller overgangsydelse til udlændinge omfattet af selvforsørgelses- og hjemrejseprogrammet eller introduktionsprogrammet efter integrationsloven med 30 pct.

Dato: December 2019

Ikrafttrædelsesår: Regnskab 2020

015 refusion
Refusion af selvforsørgelses- og hjemrejseydelse eller overgangsydel

Dato: Oktober 2019

Ikrafttrædelsesår: Budget 2020

- se til udlændinge omfattet af selvforsørgelses- og hjemrejseprogrammet eller introduktionsprogrammet efter integrationsloven med 20 pct. refusion
- 016 Refusion af selvforsørgelses- og hjemrejseydelse eller overgangsydelse til andre med 80 pct. refusion
- 017 Refusion af selvforsørgelses- og hjemrejseydelse eller overgangsydelse til andre med 40 pct. refusion
- 018 Refusion af selvforsørgelses- og hjemrejseydelse eller overgangsydelse til andre med 30 pct. refusion
- 019 Refusion af selvforsørgelses- og hjemrejseydelse eller overgangsydelse til andre med 20 pct. refusion
- 020 Refusion af udgifter til løntilskud ifølge integrationslovens § 23 c med 80 pct. refusion

Dato: December 2017

Ikrafttrædelsesår: Regnskab 2018

- 021 Refusion af udgifter til løntilskud ifølge integrationslovens § 23 c med 40 pct. refusion
- 022 Refusion af udgifter til løntilskud ifølge integrationslovens § 23 c med 30 pct. refusion
- 023 Refusion af udgifter til løntilskud ifølge integrationslovens § 23 c med 20 pct. refusion
- 024 Refusion af tilbagebetaling vedrørende introduktionsydelse før 2012 med 75 pct. refusion (grp. 090).
- 025 Refusion af tilbagebetaling vedrørende introduktionsydelse før 2012 og kontanthjælp til udlændinge omfattet af integrationsprogrammet samt integrationsydelse med 50 pct. refusion (grp. 091).
- 027 Refusion af tilbagebetaling vedrørende hjælp i særlige tilfælde m.v. med 50 pct. refusion (grp. 093).
- 028 Refusion af tilbagebetaling af integrationsydelse ydet med 30 pct. refusion før 1. januar 2016 (grp. 094)

5.46.65 Repatriering

1 Drift

- 001 Hjælp til repatriering
- 002 Resultattilskud ved repatriering af udlændinge efter 1. juli 2017, jf. repatrieringslovens § 13, stk. 2.

2 Statsrefusion

- 001 Refusion vedrørende hjælp til repatriering med 100 pct. refusion
- 003 Berigtigelser

Dato: December 2019

Ikrafttrædelsesår: Regnskab 2020

5 Sociale opgaver og beskæftigelse

SENIORPENSION

5.48.65. Seniorpension

1	Drift
001	Seniorpension, 20 pct. kommunal medfinansiering
002	Seniorpension, 60 pct. kommunal medfinansiering
003	Seniorpension, 70 pct. kommunal medfinansiering
004	Seniorpension, 80 pct. kommunal medfinansiering

FØRTIDSPENSIONER OG PERSONLIGE TILLÆG (48)

5.48.66. Førtidspension tilkendt 1. juli 2014 eller senere

1	Drift
001	Førtidspension, 20 pct. kommunal medfinansiering
002	Førtidspension, 60 pct. kommunal medfinansiering
003	Førtidspension, 70 pct. kommunal medfinansiering
004	Førtidspension, 80 pct. kommunal medfinansiering

5.48.67. Personlige tillæg m.v.

1	Drift
001	Briller, personlige tillæg § 14, stk. 1 (§ 17, stk. 2)
002	Medicin, personlige tillæg § 14, stk. 1 (§ 17, stk. 2)
003	Tandlægebehandling, personlige tillæg § 14, stk. 1 (§ 17, stk. 2)
004	Fysioterapi, fodterapi, kiropraktor- og psykologbehandling, personlige tillæg § 14, stk. 1 (§ 17, stk. 2)
005	Supplement til pensionister med nedsat pension (brøkpension), personlige tillæg § 14, stk. 1 (§ 17, stk. 2)
006	Andre personlige tillæg § 14, stk. 1 (§ 17, stk. 2)
007	Briller, helbredstillæg, § 14 a (§ 18)
008	Medicin, helbredstillæg, § 14 a (§ 18)
009	Tandlægebehandling, helbredstillæg, § 14 a, stk. 1 (§ 18, stk. 1)
010	Tandprotese, helbredstillæg, § 14 a, stk. 4 (§ 18, stk. 4)
011	Fysioterapi, kiropraktor- og psykologbehandling, helbredstillæg, § 14 a (§ 18)
012	Fodbehandling, helbredstillæg, § 14 a (§ 18)
013	Varmetillæg med 25 pct. kommunal medfinansiering, § 14, stk. 2 og 3 (§ 17, stk. 1 og 3)
014	Høreapparater, helbredstillæg, § 14 a (§ 18)
093	Tilbagebetaling af personlige tillæg ydet med 75 pct. refusion før 1. 1. 1998
094	Tilbagebetaling af personlig tillæg ydet med 50 pct. refusion i perioden 1.1. 1998 – 1.3. 2001
2	Statsrefusion
003	Berigtigelser
004	Refusion af personlige tillæg og helbredstillæg

5.48.68. Førtidspension tilkendt før 1. juli 2014

1	Drift
001	Højeste og mellemste førtidspension med 50 pct. kommunal medfinansiering tilkendt efter regler gældende før 1. januar 2003
002	Almindelig og forhøjet almindelig førtidspension med 50 pct. kommunal medfinansiering tilkendt efter regler gældende før 1. januar 2003
003	Højeste og mellemste førtidspension med 65 pct. kommunal medfinansiering tilkendt efter regler gældende før 1. januar 2003

Dato: December 2015

Ikrafttrædelsesår: Regnskab 2016

- 004 Almindelig og forhøjet almindelig førtidspension med 65 pct. kommunal med-finansiering tilkendt efter regler gældende før 1. januar 2003
 - 005 Førtidspension med 65 pct. kommunal medfinansiering tilkendt efter regler gældende fra 1. januar 2003
 - 006 Førtidspension med 50 pct. kommunal medfinansiering tilkendt efter regler gældende fra 1. januar 2003
- 2 Statsrefusion
- 003 Berigtigelser

Dato: December 2021

Ikrafttrædelsesår: Regnskab 2022

5 Sociale opgaver og beskæftigelse

KONTANTE YDELSER (57)

5.57.71 Sygedagpenge

1 Drift

013 Sygedagpenge

090 Regresindtægter vedrørende sygedagpenge

2 Statsrefusion

002 Refusion af regresindtægter (grp. 090) og af afløb af sygedagpenge (grp. 003 og 005) med 50 pct. refusion

003 Berigtigelser

009 Refusion af afløb af sygedagpenge med 30 pct. refusion (grp. 006)

010 Refusion af sygedagpenge med 80 pct. refusion

011 Refusion af sygedagpenge med 40 pct. refusion

012 Refusion af sygedagpenge med 30 pct. refusion

013 Refusion af sygedagpenge med 20 pct. refusion

Dato: December 2021

Ikrafttrædelsesår: Regnskab 2022

5.57.72 Sociale formål

1 Drift

- 002 Huslejetilskud i udslusningsboliger (serviceloven § 163 a)
- 004 Udgifter vedrørende samværsret mv. med børn (Aktivloven, §§ 83 og 84)
- 006 Hjælp til udgifter til sygebehandling m.v. (Aktivloven, § 82)
- 007 Tilskud til tandpleje til økonomisk vanskeligt stillede (Aktivloven, § 82 a)
- 008 Hjælp til enkeltudgifter og flytning (Aktivloven, §§ 81 og 85)
- 009 Merudgiftsydelse ved forsørgelse af børn med nedsat funktionsevne (Serviceloven, § 41)
- 010 Merudgifter for voksne med nedsat funktionsevne (serviceloven, § 100)
- 011 Tab vedrørende ydelser og tilskud, som dækkes af kommunerne efter § 26, stk. 4, i lov om Udbetaling Danmark
- 012 Tab vedrørende ydelser og tilskud, som dækkes af kommunerne efter § 26, stk. 5, 1. og 2. pkt., i lov om Udbetaling Danmark
- 015 Hjælp til dækning af tabt arbejdsfortjeneste m.v. ved forsørgelse af børn med nedsat funktionsevne (serviceloven, § 42)
- 016 Udgifter i forbindelse med køb af træningsredskaber, kurser, hjælpere mv. i forbindelse med hjemmetræning (serviceloven, § 32 a, stk. 6)
- 017 Afløb af efterlevelseshjælp med 50 pct. kommunal medfinansiering (Aktivloven, § 85 a)
- 018 Hjælp til udsatte lejere (Aktivloven § 81 a)
- 019 Tilbagebetaling af tilskud til tandpleje til økonomisk vanskeligt stillede
- 020 Tilbagebetaling af hjælp til udsatte lejere
- 090 Løntilskud ved uddannelsesaftaler for ledige med 100 pct. refusion, jf. kapitel 23 i lov om en aktiv beskæftigelsesindsats
- 091 Løntilskud ved uddannelsesaftaler for beskæftigede med 100 pct. refusion, jf. kapitel 23 i lov om en aktiv beskæftigelsesindsats
- 092 Godtgørelse til særlig udsatte unge under 18 år i virksomhedspraktik, jf. lov om en aktiv beskæftigelsesindsats § 62, stk. 2
- 093 Udgifter og tilskud til initiativer vedr. større virksomhedslukninger for forsikrede og ikke-forsikrede personer
- 094 Tilskud til befordring til arbejdssøgende og andre særlige aktiviteter efter § 17 i lov om en aktiv beskæftigelsesindsats
- 095 Udgifter til ungdomsuddannelse for unge med særlige behov, når udgifterne vedrører tilbud efter lov om en aktiv beskæftigelsesindsats

2 Statsrefusion

- 002 Refusion af udgifter til sociale formål på gruppering nr. 004-010, 015 og 017 minus 019.
- 003 Berigtigelser
- 004 Refusion af udgifter til løntilskud ved uddannelsesaftaler med 100 pct. refusion (grp. 090 og 091)

5.57.73 Kontant- og uddannelseshjælp

1 Drift

- 007 Kontanthjælp
- 008 Uddannelseshjælp
- 009 Særlig støtte vedr. perioden 1. januar-30. september 2016
- 011 Kontant- og uddannelseshjælp under forrevalidering
- 012 Kontanthjælp til førtidspensionister uden ret til fuld social pension

Dato: December 2019

Ikrafttrædelsesår: Regnskab 2020

- 017 Løbende hjælp til visse persongrupper med 30 pct. refusion (§ 29 i lov om aktiv socialpolitik)
- 019 Kontanthjælp til personer, der har nået efterlønsalderen, uden ret til social pension (§ 27 i lov om aktiv socialpolitik) og hjælp til personer, der tager fast bopæl her i landet, og som modtager førtidspension fra Færøerne eller Grønland (§ 27 b i lov om aktiv socialpolitik) med 30 pct. refusion

Dato: Juli 2020

Ikrafttrædelsesår: Regnskab 2020

- 091 Tilbagebetaling af hjælp ydet med 35 pct. refusion (§§ 91, 93 og 94 i lov om aktiv socialpolitik og § 111 i lov om en aktiv beskæftigelsesindsats jf. lovbekendtgørelse nr. 1342 af 21. november 2016, samt § 164 i lov om social service)
 - 092 Tilbagebetaling af hjælp ydet med 50 pct. refusion (§§ 91, 93 og 94 i lov om aktiv socialpolitik, og § 111 i lov om en aktiv beskæftigelsesindsats jf. lovbekendtgørelse nr. 1342 af 21. november 2016, samt § 164 i lov om social service)
 - 093 Tilbagebetaling af terminsydelser m.v. med 35 pct. refusion (§ 92 i lov om aktiv socialpolitik)
 - 094 Tilbagebetaling af terminsydelser m.v. med 50 pct. refusion (§ 92 i lov om aktiv socialpolitik)
 - 095 Tilbagebetaling af løbende hjælp til visse persongrupper med 35 pct. refusion (§ 29 i lov om aktiv socialpolitik).
 - 097 Tilbagebetaling af hjælp vedr. perioden før 1. januar 2016 og af hjælp efter §§ 27 og 29 med 30 pct. refusion
 - 100 Særlig støtte, 20 pct. kommunal medfinansiering
 - 101 Særlig støtte, 60 pct. kommunal medfinansiering
 - 102 Særlig støtte, 70 pct. kommunal medfinansiering
 - 103 Særlig støtte, 80 pct. kommunal medfinansiering
- 2 Statsrefusion
- 001 Refusion af tilbagebetalt kontanthjælp m.v. på grp. 092 og 094 med 50 pct. refusion
 - 002 Refusion af løbende hjælp til visse persongrupper på grp. 017 og kontanthjælp til personer der har nået efterlønsalderen uden ret til social pension og hjælp til personer, der tager fast bopæl her i landet, og som modtager førtidspension fra Færøerne eller Grønland på grp. 019 samt afløb af kontanthjælp m.v. på minus grp. 097
 - 003 Berigtigelser
 - 004 Refusion af tilbagebetalt kontanthjælp m.v. på grp. 091, 093 og 095 med 35 pct. refusion
 - 005 Refusion af kontanthjælp med 80 pct. refusion
 - 006 Refusion af kontanthjælp med 40 pct. refusion
 - 007 Refusion af kontanthjælp med 30 pct. refusion
 - 008 Refusion af kontanthjælp med 20 pct. refusion
 - 009 Refusion af uddannelseshjælp med 80 pct. refusion
 - 010 Refusion af uddannelseshjælp med 40 pct. refusion
 - 011 Refusion af uddannelseshjælp med 30 pct. refusion
 - 012 Refusion af uddannelseshjælp med 20 pct. refusion
 - 013 Refusion af særlig støtte med 80 pct. refusion vedr. perioden 1. januar-30. september 2016
 - 014 Refusion af særlig støtte med 40 pct. refusion vedr. perioden 1. januar-30. september 2016
 - 015 Refusion af særlig støtte med 30 pct. refusion vedr. perioden 1. januar-30. september 2016
 - 016 Refusion af særlig støtte med 20 pct. refusion vedr. perioden 1. januar-30. september 2016
 - 020 Tilskud fra EU
 - 022 Refusion af kontant- og uddannelseshjælp under forrevalidering med 80 pct. refusion
 - 023 Refusion af kontant- og uddannelseshjælp under forrevalidering med 40 pct. refusion
 - 024 Refusion af kontant- og uddannelseshjælp under forrevalidering med

Dato: Juli 2020

Ikrafttrædelsesår: Regnskab 2020

- 30 pct. refusion
 - 025 Refusion af kontant- og uddannelseshjælp under forrevalidering med 20 pct. refusion
 - 026 Refusion af kontanthjælp til førtidspensionister uden ret til fuld social pension med 80 pct. refusion
 - 027 Refusion af kontanthjælp til førtidspensionister uden ret til fuld social pension med 40 pct. refusion
 - 028 Refusion af kontanthjælp til førtidspensionister uden ret til fuld social pension med 30 pct. refusion
 - 029 Refusion af kontanthjælp til førtidspensionister uden ret til fuld social pension med 20 pct. refusion
- 5.57.74 Selvforsørgelses- og hjemrejseydelse eller overgangsydelse, kontanthjælp mv. med 100 pct. refusion vedrørende visse grupper af flygtninge
- 1 Drift
 - 007 Hjælp med 100 pct. refusion til uledsagede flygtningebørn (selvforsørgelses- og hjemrejseydelse eller overgangsydelse mv.)
 - 008 Hjælp i særlige tilfælde med 100 pct. refusion til uledsagede flygtningebørn
 - 009 Hjælp med 100 pct. refusion til flygtninge med betydeligt og varigt nedsat funktionsevne anbragt i døgnophold (selvforsørgelses- og hjemrejseydelse eller overgangsydelse, kontanthjælp mv.)
 - 010 Hjælp i særlige tilfælde med 100 pct. refusion til flygtninge med betydeligt og varigt nedsat funktionsevne anbragt i døgnophold
 - 011 Hjælp til nødvendige merudgifter efter servicelovens § 100 med 100 pct. refusion til flygtninge med betydeligt og varigt nedsat funktionsevne anbragt i døgnophold
 - 016 Udgifter efter servicelovens §§ 41, 42 og 100 med 100 pct. refusion til flygtninge i de første 3 år (jf. § 181, stk. 2)
 - 091 Tilbagebetaling vedrørende beløb med 100 pct. refusion
 - 2 Statsrefusion
 - 005 100 pct. refusion af hjælp til uledsagede flygtningebørn (jf. udgifter på grupperingerne 007 og 008)
 - 006 100 pct. refusion vedrørende hjælp til flygtninge med betydeligt og varigt nedsat funktionsevne anbragt i døgnophold (jf. udgifter på grupperingerne 009, 010 og 011)
 - 007 100 pct. refusion af udgifter vedrørende hjælp efter §§ 41, 42 og 100 til flygtninge i de første 3 år (jf. udgifter på gruppering 016)
 - 020 Tilskud fra EU
- 5.57.75 Afløb og tilbagebetalinger mv. vedr. aktiverede kontant- og uddannelseshjælpsmodtagere
- 1 Drift

Dato: December 2020

Ikrafttrædelsesår: Regnskab 2020

- 093 Tilbagebetaling (lov om aktiv socialpolitik kap. 12) med 50 pct. refusion
- 094 Tilbagebetaling (lov om aktiv socialpolitik kap. 12) med 65 pct. refusion
- 097 Tilbagebetaling af hjælp vedr. perioden før 1. januar 2016 (lov om aktiv socialpolitik kap. 12) med 30 pct. refusion
- 2 Statsrefusion
 - 001 Refusion af tilbagebetalt kontanthjælp med 65 pct. refusion på gruppering 094
 - 002 Refusion af tilbagebetaling med 50 pct. refusion på gruppering 093
 - 003 Berigtigelser
 - 004 Refusion af afløbsudgifter med 30 pct. refusion på gruppering 097
 - 020 Tilskud fra EU

- 5.57.76 Boligydelse til pensionister – kommunal medfinansiering
 - 1 Drift
 - 001 Tilskud til lejere
 - 002 Lån til lejere af én og tofamiliehuse
 - 003 Tilskud og lån til andelshavere m.fl.
 - 005 Tilskud til lejebetaling i ældreboliger
 - 006 Boligydelse som tilskud til lejere i friplejeboliger
 - 091 Efterreguleringer
 - 093 Tilbagebetaling af lån og renter
 - 2 Statsrefusion
 - 003 Berigtigelser

- 5.57.77 Boligsikring – kommunal medfinansiering
 - 1 Drift
 - 001 Boligsikring som lån
 - 002 Boligsikring til byfornyelse m.v. for lejere og huslejetilskud efter § 29 b
 - 003 Boligsikring som tilskud og lån
 - 004 Indfasningsstøtte jf. § 15 i byfornyelsesloven
 - 005 Boligsikring som tilskud
 - 006 Almindelig boligsikring
 - 007 Boligsikring til byfornyelse m.v. for andelshavere m.fl.
 - 008 Tilskud til erhvervslejere
 - 009 Boligsikring som tilskud til lejere i friplejeboliger
 - 010 Boligsikring efter særligt behov uden refusion
 - 091 Efterregulering
 - 092 Efterregulering af boligsikring efter særligt behov uden refusion
 - 093 Tilbagebetaling af lån og renter
 - 2 Statsrefusion
 - 003 Berigtigelser

Dato: December 2020

Ikrafttrædelsesår: Budget 2021

5.57.78 Dagpenge til forsikrede ledige

1 Drift

004 Berigtigelser

005 Medfinansiering 50 pct. af befordringsgodtgørelse vedr. forsikrede ledige efter § 175, stk. 1, i lov om en aktiv beskæftigelsesindsats, jf. § 198, i lov om en aktiv beskæftigelsesindsats

012 Dagpenge, 20 pct. kommunal medfinansiering

013 Dagpenge, 60 pct. kommunal medfinansiering

014 Dagpenge, 70 pct. kommunal medfinansiering

015 Dagpenge, 80 pct. kommunal medfinansiering

Dato: December 2021

Ikrafttrædelsesår: Regnskab 2022

5.57.79 Midlertidig arbejdsmarkedsydelsesordning og kontantydelsesordning

2 Statsrefusion

004 Berigtigelser

Dato: Juli 2020

Ikrafttrædelsesår: Regnskab 2020

5 Sociale opgaver og beskæftigelse

REVALIDERING, RESSOURCEFORLØB OG FLEKSJOBORDNINGER MV. (58)

5.58.80 Revalidering

1 Drift

014 Revalideringsydelse

015 Merudgifter til bolig under revalidering og forrevalidering

016 Tilskud til selvstændig virksomhed

091 Indtægter vedrørende tilbagebetalt revalideringsydelse udbetalt med 50 pct. refusion

092 Tilbagebetaling af hjælp ydet med 65 pct. refusion (§ 65, §§ 93-94 i lov om aktiv socialpolitik og § 111 i lov om en aktiv beskæftigelsesindsats)

093 Tilbagebetaling af hjælp ydet med 50 pct. refusion (§ 65 i lov om aktiv socialpolitik, jf. bistandslovens § 43, stk. 8 og 9)

094 Tilbagebetaling af revalideringsydelse vedr. perioden før 1. januar 2016 med 30 pct. refusion

2 Statsrefusion

002 Refusion af afløbsudgifter med 50 pct. minus 091 og 093

003 Berigtigelser

004 Refusion af tilbagebetaling med 65 pct. refusion på gruppering 092

Dato: Juli 2020

Ikrafttrædelsesår: Regnskab 2020

- 009 Refusion af afløbsudgifter med 30 pct. refusion minus grp. 094
- 010 Refusion af revalideringsydelse med 80 pct. refusion
- 011 Refusion af revalideringsydelse med 40 pct. refusion
- 012 Refusion af revalideringsydelse med 30 pct. refusion
- 013 Refusion af revalideringsydelse med 20 pct. refusion
- 014 Refusion af merudgifter til bolig under revalidering og forrevalidering med 80 pct. refusion
- 015 Refusion af merudgifter til bolig under revalidering og forrevalidering med 40 pct. refusion
- 016 Refusion af merudgifter til bolig under revalidering og forrevalidering med 30 pct. refusion
- 017 Refusion af merudgifter til bolig under revalidering og forrevalidering med 20 pct. refusion
- 018 Refusion af tilskud til selvstændig virksomhed med 80 pct. refusion
- 019 Refusion af tilskud til selvstændig virksomhed med 40 pct. refusion
- 020 Refusion af tilskud til selvstændig virksomhed med 30 pct. refusion
- 021 Refusion af tilskud til selvstændig virksomhed med 20 pct. refusion

5.58.81 Løntilskud m.v. til personer i fleksjob og personer i løntilskudsstillinger i målgruppe § 6, nr. 11, jf. lov om en aktiv beskæftigelsesindsats (tidligere skånejob)

1 Drift

008 Løntilskud til personer i løntilskudsstillinger efter § 66 i målgruppen § 6, nr. 11, jf. lov om en aktiv beskæftigelsesindsats (tidligere skånejob) med 50 pct. refusion (jf. §§ 75-76 i lov om en aktiv beskæftigelsesindsats)

013 Løntilskud til personer i fleksjob og tilskud til selvstændigt erhvervsdrivende påbegyndt før 1. januar 2013 med 65 pct. refusion

093 Indtægter fra tilbagebetalte løntilskud til personer i fleksjob med 65 pct. refusion (§ 190, stk. 2, i lov om en aktiv beskæftigelsesindsats)

094 Indtægter fra tilbagebetalte løntilskud til personer i løntilskudsstillinger i målgruppe § 6, nr. 11, jf. lov om en aktiv beskæftigelsesindsats (tidligere skånejob) (§ 190, stk. 2, i lov om en aktiv beskæftigelsesindsats)

Dato: December 2021

Ikrafttrædelsesår: Regnskab 2022

- 111 Fleksløntilskud til personer i fleksjob med 65 pct. refusion (§§ 123-125, 127 og 139 i lov om en aktiv beskæftigelsesindsats)
- 112 Tilskud til selvstændigt erhvervsdrivende med 65 pct. refusion (§ 126 i lov om en aktiv beskæftigelsesindsats)
- 113 Tilbagebetaling af fleksløntilskud til personer i fleksjob ydet med 65 pct. refusion
- 114 Tilbagebetaling af tilskud til selvstændigt erhvervsdrivende ydet med 65 pct. refusion
- 116 Fleksløntilskud til personer i fleksjob med refusion efter lov om kommunernes finansiering af visse offentlige ydelser udbetalt af kommunerne, Udbetaling Danmark og arbejdsløsheds-kasserne, jf. § 30, stk. 2 og 3
- 117 Tilskud til selvstændigt erhvervsdrivende med refusion efter lov om kommunernes finansiering af visse offentlige ydelser udbetalt af kommunerne, Udbetaling Danmark og arbejdsløsheds-kasserne, jf. § 30, stk. 2 og 3
- 118 Fleksbidrag fra staten
- 2 Statsrefusion
 - 003 Berigtigelser
 - 005 Refusion af løntilskud m.v. med 50 pct. refusion (grp. 008, minus grp. 094)
 - 007 Refusion af udgifter til løntilskud til personer i fleksjob og tilskud til selvstændigt erhvervsdrivende med 65 pct. refusion, jf. § 136 i lov om en aktiv beskæftigelsesindsats (grp. 013, 111 og 112 minus grp. 93, 113 og 114)
 - 013 Refusion af fleksløntilskud tilskud til personer i fleksjob med 80 pct. refusion
 - 014 Refusion af fleksløntilskud tilskud til personer i fleksjob med 40 pct. refusion
 - 015 Refusion af fleksløntilskud tilskud til personer i fleksjob med 30 pct. refusion
 - 016 Refusion af fleksløntilskud tilskud til personer i fleksjob med 20 pct. refusion
 - 017 Refusion af tilskud til selvstændigt erhvervsdrivende med 80 pct. refusion
 - 018 Refusion af tilskud til selvstændigt erhvervsdrivende med 40 pct. refusion
 - 019 Refusion af tilskud til selvstændigt erhvervsdrivende med 30 pct. refusion
 - 020 Refusion af tilskud til selvstændigt erhvervsdrivende med 20 pct. refusion
- 5.58.82 Ressourceforløb og jobafklaringsforløb
 - 1 Drift
 - 103 Ressourceforløbsydelse under ressourceforløb
 - 104 Ressourceforløbsydelse under jobafklaringsforløb
 - 2 Statsrefusion
 - 001 Refusion af tilbagebetaling med 30 pct. refusion på grp. 091 og 093
 - 002 Refusion af tilbagebetaling med 50 pct. refusion på grp. 092 og 094
 - 003 Berigtigelser
 - 004 Refusion af ressourceforløbsydelse under ressourceforløb med 80 pct. refusion
 - 005 Refusion af ressourceforløbsydelse under ressourceforløb med 40 pct.

Dato: December 2021

Ikrafttrædelsesår: Regnskab 2022

- refusion
- 006 Refusion af ressourceforløbsydelse under ressourceforløb med 30 pct. refusion
- 007 Refusion af ressourceforløbsydelse under ressourceforløb med 20 pct. refusion
- 008 Refusion af ressourceforløbsydelse under jobafklaringsforløb med 80 pct. refusion
- 009 Refusion af ressourceforløbsydelse under jobafklaringsforløb med 40 pct. refusion
- 010 Refusion af ressourceforløbsydelse under jobafklaringsforløb med 30 pct. refusion
- 011 Refusion af ressourceforløbsydelse under jobafklaringsforløb med 20 pct. refusion

5.58.83 Ledighedsydelse

1 Drift

- 001 Ledighedsydelse med refusion efter lov om kommunernes finansiering af visse offentlige ydelser udbetalt af kommunerne, Udbetaling Danmark og arbejdsløshedskasserne, jf. § 30, stk. 2 og 3
- 004 Ledighedsydelse, ikke-refusionsberettiget (§ 104, stk. 1, i lov om aktiv socialpolitik)
- 005 Ledighedsydelse under ferie (§§ 74 e og 74 h) med 30 pct. refusion efter § 104, stk. 1, i lov om aktiv socialpolitik
- 006 Ledighedsydelse i passive perioder (§§ 74 a og 74 f) med 30 pct. refusion efter § 104, stk. 1, i lov om aktiv socialpolitik
- 007 Ledighedsydelse til personer i aktivering med 30 pct. refusion efter § 104, stk. 1, i lov om aktiv socialpolitik
- 008 Ledighedsydelse til personer i aktivering med 50 pct. refusion efter § 104, stk. 1, i lov om aktiv socialpolitik
- 091 Indtægter vedrørende tilbagebetalt ledighedsydelse udbetalt med 50 pct. refusion (§§ 74 e og 74 f)
- 094 Indtægter fra tilbagebetalinger af ledighedsydelse, ikke-refusionsberettiget (tilbagebetalinger vedr. grp. 004)
- 095 Indtægter vedrørende tilbagebetalt ledighedsydelse udbetalt med 30 pct. refusion efter § 104, stk. 1 og 2, i lov om aktiv socialpolitik

2 Statsrefusion

- 001 Refusion af udgifter med 50 pct. refusion (grp. 008, minus grp. 91)
- 002 Refusion af udgifter til ledighedsydelse med 30 pct. refusion efter § 104, stk. 1 og 2, i lov om aktiv socialpolitik (grp. 005-007, minus grp. 95)
- 003 Berigtigelser
- 006 Refusion af ledighedsydelse med 80 pct. refusion
- 007 Refusion af ledighedsydelse med 40 pct. refusion
- 008 Refusion af ledighedsydelse med 30 pct. refusion
- 009 Refusion af ledighedsydelse med 20 pct. refusion

Dato: Juli 2020

Ikrafttrædelsesår: Regnskab 2020

5. Sociale opgaver og beskæftigelse

ARBEJDSMARKEDSFORANSTALTNINGER (68)

- 5.68.90 Driftsudgifter til den kommunale beskæftigelsesindsats
- 1 Drift
 - 001 Afløb, dagpengemodtagere, driftsudgifter til ordinær uddannelse med refusion til og med 30/6-19
 - 002 Afløb, dagpengemodtagere, øvrige driftsudgifter med refusion til og med 30/6-19
 - 003 Afløb, kontanthjælpsmodtagere og selvforsørgende, ordinær uddannelse med refusion til og med 31/12-18
 - 004 Afløb, kontanthjælpsmodtagere og selvforsørgende, øvrige driftsudgifter med refusion til og med 31/12-18.
 - 005 Afløb, revalidender/forrevalidender, ordinær uddannelse med refusion til og med 31/12-18
 - 006 Afløb, revalidender/forrevalidender, øvrige driftsudgifter med refusion til og med 31/12-18
 - 007 Afløb, sygedagpengemodtagere, driftsudgifter til ordinær uddannelse med refusion til og med 30/6-19
 - 008 Afløb, sygedagpengemodtagere, øvrige driftsudgifter med refusion til og med 30/6-19
 - 009 Afløb, ledighedsydelsesmodtagere, øvrige driftsudgifter med refusion til og med 31/12-18
 - 010 Afløb, dagpengemodtagere, driftsudgifter for deltagere i seks ugers jobrettet uddannelse med refusion til og med 30/6-19
 - 011 Afløb, uddannelseshjælpsmodtagere, ordinær uddannelse med refusion til og med 31/12-18
 - 012 Afløb, uddannelseshjælpsmodtagere, øvrige driftsudgifter med refusion til og med 31/12-18
 - 013 Afløb, kontant- og uddannelseshjælpsmodtagere, ikke-refusionsberettigende driftsudgifter til ordinær uddannelse til og med 31/12-18
 - 014 Afløb, kontant- og uddannelseshjælpsmodtagere, ikke-refusionsberettigende driftsudgifter til øvrig vejledning og opkvalificering til og med 31/12-18
 - 015 Afløb, godtgørelse efter § 83 i lovbekendtgørelse nr. 1342 af 21 november 2016 om en aktiv beskæftigelsesindsats med refusion til og med 31/12-18
 - 016 Afløb, dagpengemodtagere, ikke-refusionsberettigende driftsudgifter til øvrig vejledning og opkvalificering til og med 30/6-19
 - 017 Afløb, mentorudgifter til aktivitetsparate kontanthjælpsmodtagere, uddannelseshjælpsmodtagere mv. med refusion til og med 31/12-18
 - 018 Afløb, ikke-refusionsberettigende mentorudgifter til og med 31/12-18
 - 019 Afløb, mentorudgifter til revalidender, sygedagpengemodtagere mv. med refusion til og med 31/12-18
 - 090 Afløb, indtægter fra tilbagebetalte driftsudgifter, der er udbetalt på et urigtigt grundlag til ledighedsrelaterede målgrupper til og med 31/12-18
 - 091 Afløb, tilskud vedrørende produktionsskoler til og med 31/12-18

Dato: Juli 2021

Ikrafttrædelsesår: Budget 2022

- 092 Afløb, indtægter fra tilbagebetalte driftsudgifter, der er udbetalt på et urigtigt grundlag til øvrige målgrupper til og med 31/12-18
- 093 Afløb, ressourceforløb, driftsudgifter ved aktivering med 50 pct. refusion
- 094 Afløb, ressourceforløb, førtidspensionister, driftsudgifter ved aktivering med 50 pct. refusion
- 095 Afløb, ressourceforløb, mentorudgifter efter kapitel 26 i lov om en aktiv beskæftigelsesindsats med 50 pct. refusion
- 096 Afløb, ressourceforløb, merudgiftsgodtgørelse efter § 176 i lov om en aktiv beskæftigelsesindsats med 50 pct. refusion
- 097 Jobafklaringsforløb, driftsudgifter ved aktivering med 50 pct. refusion
- 098 Jobafklaringsforløb, mentor efter kapitel 26 i lov om en aktiv beskæftigelsesindsats med 50 pct. refusion
- 100 Jobafklaringsforløb, merudgiftsgodtgørelse efter § 176 i lov om en aktiv beskæftigelsesindsats med 50 pct. refusion
- 101 Kontanthjælpsmodtagere, selvforsørgende m.v. (§ 6, nr. 2-3 og 12), driftsudgifter ved aktivering uden refusion fra 1/1-19
- 102 Uddannelseshjælpsmodtagere m.v. (§ 6, nr. 4-5), driftsudgifter ved aktivering uden refusion fra 1/1-19
- 103 Kontant- og uddannelseshjælpsmodtagere m.v., merudgiftsgodtgørelse efter § 176 i lov om en aktiv beskæftigelsesindsats uden refusion fra 1/1-19
- 104 Revalidender/forrevalidender (§ 6, nr. 10), driftsudgifter ved aktivering uden refusion fra 1/1-19
- 105 Ledighedsydelsesmodtagere (§ 6, nr. 9), øvrige driftsudgifter ved aktivering uden refusion fra 1/1-19
- 106 Mentorudgifter uden refusion men omfattet af budgetgaranti fra 1/1-19
- 107 Afløbsmentorudgifter vedrørende dagpengemodtagere uden refusion og uden at være omfattet af budgetgaranti i perioden 1/1-19 til og med 30/6-19
- 108 Afløbsmentorudgifter vedrørende sygedagpengemodtagere med refusion og omfattet af budgetgaranti i perioden 1/1-19 til og med 30/6-19
- 109 Dagpengemodtagere, driftsudgifter ved aktivering uden refusion fra 1/7-19
- 110 Dagpengemodtagere, driftsudgifter til seks ugers jobrettet uddannelse uden refusion fra 1/7-19
- 111 Sygedagpengemodtagere, driftsudgifter ved aktivering uden refusion fra 1/7-19
- 112 Ressourceforløb, driftsudgifter ved aktivering uden refusion fra 1/1-2022
- 113 Ressourceforløb, førtidspensionister, øvrige driftsudgifter ved aktivering uden refusion fra 1/1-2022
- 114 Ressourceforløb, mentorudgifter efter kapitel 26 i lov om en aktiv beskæftigelsesindsats uden refusion fra 1/1-2022
- 115 Ressourceforløb, merudgiftsgodtgørelse efter § 176 i lov om en aktiv beskæftigelsesindsats ved ressourceforløb uden refusion fra 1/1-2022

2 Statsrefusion

- 001 Refusion af driftsudgifter med 50 pct. under det ledighedsrelaterede driftsloft, grp. 001-002 og 010

Dato: December 2021

Ikrafttrædelsesår: Regnskab 2022

002 Refusion af driftsudgifter med 50 pct. under et driftsloft, grp. 007-008 og 108

003 Berigtigelser

004 Refusion af udgifter med 50 pct. refusion, grp. 097-098 og 100

020 Tilskud fra EU

5.68.91 Afløb af jobrotation før 2015 (indtil 2021 - Beskæftigelsesindsats for forsikrede ledige)

2 Statsrefusion

001 Refusion af udgifter til jobrotation med 100 pct. refusion (grp.016)

003 Berigtigelser

Dato: Juli 2020

Ikrafttrædelsesår: Budget 2021

5.68.94 Løntilskud og indtil 2012 pilotjobcentre

1 Drift

- 108 Løntilskud vedr. kontant- og uddannelseshjælpsmodtagere, selvforsørgende m.fl.
- 109 Løntilskud vedr. sygedagpengemodtagere
- 110 Løntilskud under jobafklaringsforløb
- 111 Løntilskud under ressourceforløb
- 112 Løntilskud vedr. revalidender
- 113 Løntilskud vedr. ikke-forsikrede nyuddannede personer med handicap
- 114 Løntilskud vedr. forsikrede ledige ansat hos private arbejdsgivere
- 115 Løntilskud vedr. forsikrede ledige ansat hos offentlige arbejdsgivere
- 116 Løntilskud vedr. forsikrede nyuddannede personer med handicap

2 Statsrefusion

- 004 Refusion af løntilskud vedr. kontant- og uddannelseshjælpsmodtagere, selvforsørgende m.fl. med 80 pct. refusion
- 005 Refusion af løntilskud vedr. kontant- og uddannelseshjælpsmodtagere, selvforsørgende m.fl. med 40 pct. refusion
- 006 Refusion af løntilskud vedr. kontant- og uddannelseshjælpsmodtagere, selvforsørgende m.fl. med 30 pct. refusion
- 007 Refusion af løntilskud vedr. kontant- og uddannelseshjælpsmodtagere, selvforsørgende m.fl. med 20 pct. refusion
- 008 Refusion af løntilskud vedr. sygedagpengemodtagere med 80 pct. refusion
- 009 Refusion af løntilskud vedr. sygedagpengemodtagere med 40 pct. refusion
- 010 Refusion af løntilskud vedr. sygedagpengemodtagere med 30 pct. refusion
- 011 Refusion af løntilskud vedr. sygedagpengemodtagere med 20 pct. refusion
- 012 Refusion af løntilskud vedr. jobafklaringsforløb med 80 pct. refusion
- 013 Refusion af løntilskud vedr. jobafklaringsforløb med 40 pct. refusion
- 014 Refusion af løntilskud vedr. jobafklaringsforløb med 30 pct. refusion
- 015 Refusion af løntilskud vedr. jobafklaringsforløb med 20 pct. refusion
- 016 Refusion af løntilskud vedr. ressourceforløb med 80 pct. refusion
- 017 Refusion af løntilskud vedr. ressourceforløb med 40 pct. refusion
- 018 Refusion af løntilskud vedr. ressourceforløb med 30 pct. refusion
- 019 Refusion af løntilskud vedr. ressourceforløb med 20 pct. refusion
- 020 Refusion af løntilskud vedr. revalidering med 80 pct. refusion
- 021 Refusion af løntilskud vedr. revalidering med 40 pct. refusion
- 022 Refusion af løntilskud vedr. revalidering med 30 pct. refusion
- 023 Refusion af løntilskud vedr. revalidering med 20 pct. refusion
- 024 Refusion af løntilskud vedr. ikke-forsikrede nyuddannede personer med handicap med 80 pct. refusion
- 025 Refusion af løntilskud vedr. ikke-forsikrede nyuddannede personer med handicap med 40 pct. refusion

- 026 Refusion af løntilskud vedr. ikke-forsikrede nyuddannede personer med

Dato: Juli 2020

Ikrafttrædelsesår: Budget 2021

- handicap med 30 pct. refusion
- 027 Refusion af løntilskud vedr. ikke-forsikrede nyuddannede personer med handicap med 20 pct. refusion
- 028 Refusion af løntilskud vedr. forsikrede ledige med 80 pct. refusion ansat hos private arbejdsgivere
- 029 Refusion af løntilskud vedr. forsikrede ledige med 40 pct. refusion ansat hos private arbejdsgivere
- 030 Refusion af løntilskud vedr. forsikrede ledige med 30 pct. refusion ansat hos private arbejdsgivere
- 031 Refusion af løntilskud vedr. forsikrede ledige med 20 pct. refusion ansat hos private arbejdsgivere
- 032 Refusion af løntilskud vedr. forsikrede ledige med 80 pct. refusion ansat hos offentlige arbejdsgivere
- 033 Refusion af løntilskud vedr. forsikrede ledige med 40 pct. refusion ansat hos offentlige arbejdsgivere
- 034 Refusion af løntilskud vedr. forsikrede ledige med 30 pct. refusion ansat hos offentlige arbejdsgivere
- 035 Refusion af løntilskud vedr. forsikrede ledige med 20 pct. refusion ansat hos offentlige arbejdsgivere
- 036 Refusion af løntilskud vedr. forsikrede nyuddannede personer med handicap med 80 pct. refusion
- 037 Refusion af løntilskud vedr. forsikrede nyuddannede personer med handicap med 40 pct. refusion
- 038 Refusion af løntilskud vedr. forsikrede nyuddannede personer med handicap med 30 pct. refusion
- 039 Refusion af løntilskud vedr. forsikrede nyuddannede personer med handicap med 20 pct. refusion

- 5.68.95 Løn til forsikrede ledige m.fl., kontanthjælpsmodtagere m.fl., og øvrige personer ansat med løntilskud i kommuner
 - 1 Drift
 - 001 Løn til forsikrede ledige med løntilskud (lov om en aktiv beskæftigelsesindsats § 72 og § 15 i lov om kompensation til handicappede i erhverv m.v.) og løn til personer på den midlertidige arbejdsmarkedsydelsesordning eller med ret til kontantydelse med løntilskud
 - 004 Løn til kontant- og uddannelseshjælpsmodtagere, selvforsørgende, samt ydelsesmodtagere og selvforsørgende på integrationsområdet ansat med løntilskud i kommunale virksomheder m.v. (lov om en aktiv beskæftigelsesindsats § 72 og integrationslovens § 23 c)
 - 005 Løn til øvrige personer ansat med løntilskud i kommunale virksomheder m.v. (lov om en aktiv beskæftigelsesindsats § 72 og § 15 i lov om kompensation til handicappede i erhverv m.v.)
 - 2 Statsrefusion
 - 003 Berigtigelser
 - 020 Tilskud fra EU
- 5.68.96 Servicejob
 - 2 Statsrefusion

Dato: Oktober 2020

Ikrafttrædelsesår: Budget 2021

- 003 Berigtigelser
 - 004 Tilskud til servicejob (lov om ophævelse af lov om servicejob)
- 5.68.97 Seniorjob til personer over 55 år
- 1 Drift
 - 001 Løn til personer i seniorjob
 - 002 Kompensation til personer, der er berettiget til seniorjobs
 - 2 Statsrefusion
 - 002 Tilskud til kommunale seniorjob
 - 003 Berigtigelser vedr. seniorjob
- 5.68.98 Beskæftigelsesordninger
- 1 Drift
 - 015 Vejledning og opkvalificering m.v. af unge 15-17 årige (lov om en aktiv beskæftigelsesindsats)
 - 100 Regional uddannelsespulje til korte, erhvervsrettede kurser med 80 pct. tilskud, jf. § 97 i lov om en aktiv beskæftigelsesindsats
 - 101 Pulje til uddannelsesløft til dagpengemodtagere og jobparate kontant-hjælpsmodtagere m.v. med 80 pct. tilskud, jf. § 96 i lov om en aktiv beskæftigelsesindsats
 - 102 Jobrotation med 60 pct. refusion, jf. kapitel 22 i lov om en aktiv beskæftigelsesindsats
 - 103 Afløb af jobrotation med 60 pct. refusion (tilskud efter ansøgning) til særlige grupper med videregående uddannelse, jf. § 98 a, stk. 4, i lov-bekendtgørelse nr. 1342 af 21. november 2016 om en aktiv beskæftigelsesindsats
 - 104 Pulje til opkvalificering på mangelområder med 80 pct. tilskud
 - 105 Jobrotation med 60 pct. refusion til særlige grupper med videregående uddannelse, jf. kapitel 22 i lov om en aktiv beskæftigelsesindsats
 - 106 Hjælpe midler til aktiverede kontanthjælpsmodtagere m.v. og ikke-forsikrede beskæftigede med 50 pct. refusion efter lov om en aktiv beskæftigelsesindsats og lov om kompensation til handicappede i erhverv m.v.
 - 107 Hjælpe midler efter §§ 162, 172 og 179 i lov om en aktiv beskæftigelsesindsats og efter §§ 15 d, 15 f og 15 j i lov om kompensation til handicappede i erhverv m.v. ved fleksjob og aktivering på ledighedsydelse samt ved løntilskud til førtidspensionister og nyuddannede personer med handicap med 50 pct. refusion
 - 108 Befordringsgodtgørelse efter § 175 i lov om en aktiv beskæftigelsesindsats til aktiverede kontanthjælpsmodtagere m.v. med 50 pct. refusion
 - 109 Befordringsgodtgørelse efter § 175 i lov om en aktiv beskæftigelsesindsats til personer på ledighedsydelse med 50 pct. refusion
 - 110 Hjælpe midler m.v. vedr. forsikrede ledige og beskæftigede med 50 pct. refusion efter lov om en aktiv beskæftigelsesindsats og lov om kompensation til handicappede i erhverv m.v.
 - 111 Personlig assistance til handicappede i erhverv med 50 pct. refusion, jf. §§ 4-5 i lov om kompensation til handicappede i erhverv m.v.
 - 112 Personlig assistance til handicappede under efter- og videreuddannel-

Dato: Oktober 2020

Ikrafttrædelsesår: Budget 2021

se med 50 pct. refusion, jf. § 14 i lov om kompensation til handicappede i erhverv m.v.

113 Midlertidig ret til uddannelsesløft inden for mangelområder til dagpengemodtagere med 80 pct. refusion, jf. § 97 a i lov om en aktiv beskæftigelsesindsats

2 Statsrefusion

- 003 Berigtigelse
- 008 Refusion af driftsudgifter ved aktivering, til hjælpemidler og befordringsgodtgørelse m.v. til 15-17-årige med 50 pct. refusion (grp.015)
- 010 Refusion af udgifter til jobrotation med 60 pct. refusion (gruppering 102 og 105)
- 011 Refusion af udgifter til hjælpemidler og befordringsgodtgørelse med 50 pct. refusion (grp.106-110)
- 012 Refusion af udgifter til personlig assistance med 50 pct. refusion (grp.111-112)
- 013 Refusion af midlertidig ret til uddannelsesløft inden for mangelområder til dagpengemodtagere med 80 pct. refusion (grp. 113)
- 019 Tilskud fra EU vedrørende andre end kontanthjælpsmodtagere
- 020 Tilskud fra EU

STØTTE TIL FRIVILLIGT SOCIALT ARBEJDE OG ØVRIGE SOCIALE FORMÅL (72)

5.72.99 Frivilligt socialt arbejde og øvrige sociale formål

1 Drift

- 001 Tinglysningsafgift ved lån til betaling af ejendomsskatter o.lign.
- 002 Udgifter til husly (servicelovens § 80)
- 003 Støtte til frivilligt socialt arbejde (servicelovens § 18 og § 18 a)

Dato: Juli 2021

Ikrafttrædelsesår: Budget 2022

6 Fællesudgifter og administration m.v.

POLITISK ORGANISATION (42)

- 6.42.40 Fælles formål
- 6.42.41 Kommunalbestyrelsesmedlemmer
- 6.42.42 Kommissioner, råd og nævn
- 6.42.43 Valg m.v.
 - 1 Drift
 - 001 Fælles formål
 - 002 Folketingsvalg
 - 003 Kommunalvalg

ADMINISTRATIV ORGANISATION (45)

- 6.45.50 Administrationsbygninger
- 6.45.51 Sekretariat og forvaltninger
 - 1 Drift
 - 001 Myndighedsudøvelse
 - 002 Øvrig administration
 - 003 Socialtilsyn
 - 090 Administrationsudgifter overført til forsyningsvirksomhederne
 - 091 Administrationsudgifter overført til hovedkonto 5
 - 095 Administrationsudgifter overført til drifts- og anlægsarbejder vedrørende motorveje, hovedlandeveje og kommunale veje
 - 098 Administrationsvederlag vedrørende havne
- 6.45.52 Fælles IT og telefoni
- 6.45.53 Jobcentre
- 6.45.54 Naturbeskyttelse
- 6.45.55 Miljøbeskyttelse
- 6.45.56 Byggesagsbehandling
- 6.45.57 Voksen-, ældre- og handicapområdet
 - 1 Drift
 - 091 Administrationsudgifter overført til hovedkonto 5
- 6.45.58 Det specialiserede børneområde
 - 1 Drift
 - 001 Børnehuse
 - 091 Administrationsudgifter overført til hovedkonto 5
- 6.45.59 Administrationsbidrag til Udbetaling Danmark og Seniorpensionsenheden m.v.
 - 1 Drift
 - 001 Udbetaling Danmark
 - 002 Seniorpensionsenheden
 - 003 Lønmodtagernes Feriemidler

ERHVERVSUDVIKLING, TURISME OG LANDDISTRIKTER (48)

- 6.48.60 Diverse indtægter og udgifter efter forskellige love
- 6.48.62 Turisme
 - 1 Drift
 - 001 Destinationsselskaber
- 6.48.63 Udvikling af menneskelige ressourcer
- 6.48.66 Innovation og ny teknologi
- 6.48.67 Vejledning og Erhvervsudvikling
 - 1 Drift
 - 001 Erhvervshuse

Dato: Juli 2020

Ikrafttrædelsesår: Budget 2021

6.48.68 Udvikling af yder- og landdistriktsområder

LØNPULJER m.v. (52)

6.52.70 Løn- og barselpuljer

6.52.72 Tjenestemandspension

1 Drift

001 Udbetaling af tjenestemandspensioner, kommunale
forsyningsvirksomheder002 Udbetaling af tjenestemandspensioner, tidligere kommunale
forsyningsvirksomheder

6.52.74 Interne forsikringspuljer

6.52.76 Generelle reserver

Dato: Juli 2020

Ikrafttrædelsesår: Regnskab 2020

7 Renter, tilskud, udligning og skatter m.v.

RENTER AF LIKVIDE AKTIVER (22)

- 7.22.05 Indskud i pengeinstitutter m.v.
- 7.22.07 Investerings- og placeringsforeninger
- 7.22.08 Realkreditobligationer
- 7.22.09 Kommunekreditobligationer
- 7.22.10 Statsobligationer m.v.
- 7.22.11 Likvide aktiver udstedt i udlandet

RENTER AF KORTFRISTEDE TILGODEHAVENDER I ØVRIGT (28)

- 7.28.14 Tilgodehavender i betalingskontrol
- 7.28.15 Andre tilgodehavender vedrørende hovedkonto 0-8
- 7.28.18 Finansielle aktiver tilhørende selvejende institutioner med overenskomst
- 7.28.19 Tilgodehavender hos andre kommuner og regioner

RENTER AF LANGFRISTEDE TILGODEHAVENDER (32)

- 7.32.20 Pantebreve
- 7.32.21 Aktier og andelsbeviser m.v.
- 7.32.22 Tilgodehavender hos grundejere
- 7.32.23 Udlån til beboerindskud
- 7.32.25 Andre langfristede udlån og tilgodehavender
- 7.32.26 Ikke-likvide obligationer
- 7.32.27 Deponerede beløb for lån m.v.

RENTER AF UDLÆG VEDRØRENDE FORSYNINGSVIRKSOMHEDER OG MEL-LEMVÆRENDE MED SELSKABSGJORTE FORSYNINGSVIRKSOMHEDER_(35)

- 7.35.29 Klimainvesteringer
- 7.35.30 Spildevandsanlæg med betalingsvedtægt
- 7.35.31 Gasforsyning
- 7.35.32 El-forsyning
- 7.35.33 Varmeforsyning
- 7.35.34 Vandforsyning
- 7.35.35 Andre forsyningsvirksomheder
- 4 Renter
 - 001 Ordninger for dagrenovation, dagrenovationslignende affald – organisk affald fra husholdninger og restaffald
 - 002 Ordninger for storskrald og haveaffald
 - 003 Ordninger for glasemballage-, papir-, pap-, metalemballage og plastemballageaffald
 - 004 Ordninger for farligt affald
 - 005 Genbrugsstationer
 - 006 Øvrige ordninger
 - 007 Generel administration (kun husholdninger)

RENTER AF KORTFRISTET GÆLD TIL PENGEINSTITUTTER (50)

- 7.50.50 Kassekreditter og byggelån

RENTER AF KORTFRISTET GÆLD TIL STATEN (51)

- 7.51.52 Anden gæld

Dato: Juli 2021

Ikrafttrædelsesår: Regnskab 2021

RENTER AF KORTFRISTET GÆLD I ØVRIGT (52)

- 7.52.54 Andre kommuner og regioner
- 7.52.56 Anden kortfristet gæld med indenlandsk betalingsmodtager
 - 4 Renter
 - 001 Tilbagebetaling af grundskyld
- 7.52.57 Anden kortfristet gæld med udenlandsk betalingsmodtager
- 7.52.59 Mellemløbskonto
- 7.52.61 Selvejende institutioner med overenskomst

RENTER AF LANGFRISTET GÆLD (55)

- 7.55.63 Selvejende institutioner med overenskomst
- 7.55.64 Stat og hypotekbank
- 7.55.65 Andre kommuner og regioner
- 7.55.66 Kommunernes Pensionsforsikring
- 7.55.67 Andre forsikringselskaber
- 7.55.68 Realkredit
 - 4 Renter
 - 001 Kommunale ældreboliger
 - 002 Færgeinvesteringer m.v.
 - 003 Klimainvesteringer
- 7.55.70 Kommunekredit
 - 4 Renter
 - 001 Kommunale ældreboliger
 - 002 Færgeinvesteringer m.v.
 - 003 Klimainvesteringer
- 7.55.71 Pengeinstitutter
 - 4 Renter
 - 001 Kommunale ældreboliger
 - 002 Færgeinvesteringer m.v.
 - 003 Klimainvesteringer
- 7.55.73 Lønmodtagernes Feriemidler
- 7.55.74 Offentligt emitterede obligationer i udland
 - 4 Renter
 - 001 Kommunale ældreboliger
 - 002 Færgeinvesteringer m.v.
 - 003 Klimainvesteringer
- 7.55.75 Anden langfristet gæld med indenlandsk kreditor
 - 4 Renter
 - 001 Kommunale ældreboliger
 - 002 Færgeinvesteringer m.v.
 - 003 Klimainvesteringer
- 7.55.76 Anden langfristet gæld med udenlandsk kreditor
 - 4 Renter
 - 001 Kommunale ældreboliger
 - 002 Færgeinvesteringer m.v.
 - 003 Klimainvesteringer

KURSTAB OG KURSGEVINSTER M.V. (58)

- 7.58.77 Kurstab i forbindelse med lånoptagelse
 - 4 Renter
 - 001 Kommunernes Pensionsforsikring
 - 002 Andre forsikringselskaber
 - 003 Realkredit

Dato: December 2021

Ikrafttrædelsesår: Regnskab 2022

- 005 Kommunekredit
- 006 Offentligt emitterede obligationer i indland
- 007 Offentligt emitterede obligationer i udland
- 008 Anden langfristet gæld med indenlandsk kreditor
- 009 Anden langfristet gæld med udenlandsk kreditor
- 010 Selvejende institutioner
- 7.58.78 Kurstab og kursgevinster i øvrigt
- 4 Renter
 - 001 Realkreditobligationer
 - 002 Kommunekreditobligationer
 - 003 Statsobligationer m.v.
 - 004 Likvide aktiver udstedt i udlandet
 - 005 Investerings- og placeringsforeninger
 - 006 Pantebreve
 - 007 Aktier og andelsbeviser
 - 008 Andre obligationer og værdipapirer, herunder optioner, swaps, m.v.
 - 010 Tilbagebetalte reservefondsandele
- 7.58.79 Garantiprovision

TILSKUD OG UDLIGNING (62)

- 7.62.80 Udligning og generelle tilskud
 - 7 Finansiering
 - 001 Kommunal udligning
 - 002 Statstilskud til kommuner
 - 007 Efterreguleringer
 - 010 Udligning af selskabsskat
 - 011 Udligning af dækningsafgift vedr. offentlige ejendomme
- 7.62.81 Udligning og tilskud vedrørende udlændinge
 - 7 Finansiering
 - 001 Udligning vedrørende udlændinge
 - 005 Efterreguleringer
- 7.62.82 Kommunale bidrag til regionerne
 - 7 Finansiering
 - 002 Kommunalt udviklingsbidrag
- 7.62.86 Særlige tilskud
 - 7 Finansiering
 - 001 Tilskud til vanskeligt stillede kommuner
 - 002 Tilskud til Furesø Kommune
 - 004 Tilskud til "ø-kommuner"
 - 005 Tilskud til Bornholms Kommune vedr. udviklingsopgaver
 - 009 Særlig tilskudsordning vedr. forsikrede ledige
 - 010 Efterregulering af beskæftigelsestilskud for 2020
 - 013 Tilskud til bedre kvalitet i dagtilbud
 - 014 Tilskud til et generelt løft af ældreplejen
 - 015 Tilskud til styrket kvalitet i ældreplejen
 - 019 Finansieringstilskud
 - 021 Individuelt tilskud vedr. skattenedsættelser
 - 022 Tilskud til kommuner med vanskelige vilkår
 - 023 Bagudrettet kompensation vedr. revision af uddannelsesstatistikken.
 - 025 Tilskud til værdig ældrepleje
 - 026 Tilskud til bekæmpelse af ensomhed
 - 027 Tilskud til udsatte ø- og yderkommuner
 - 028 Tilskud til udsatte hovedstadskommuner
 - 029 Tilskud til grænsenære kommuner
 - 030 Tilskud vedr. høj kriminalitet i visse boligområder
 - 031 Overgangsordning vedr. udligningsreform

Dato: December 2021

Ikrafttrædelsesår: Regnskab 2022

REFUSION AF KØBSMOMS (65)

7.65.87 Refusion af købsmoms

7 Finansiering

- 002 Refusion af købsmoms
- 003 Udgifter til købsmoms
- 004 Tilbagebetaling af refusion af købsmoms

SKATTER (68)

7.68.90 Kommunal indkomstskat

7 Finansiering

- 001 Forskudsbeløb af kommunal indkomstskat
- 002 Afregning af forskelsbeløb
- 006 Afregning vedrørende det skrå skatteloft
- 010 Afregning af indkomstskatter med andre kommuner
- 015 Udbetaling i henhold til lov om negativ indkomstskat

7.68.92 Selskabsskat

7 Finansiering

- 001 Afregning af selskabsskat m.v.

7.68.93 Anden skat pålignet visse indkomster

7 Finansiering

- 002 Andel af bruttoskat efter § 48 E i kildeskatteloven
- 004 Kommunens andel af skat af dødsboer
- 005 Indkomstskat af dødsboer, der ikke er omfattet af kildeskatteloven

7.68.94 Grundskyld

7 Finansiering

- 001 Grundskyld
- 004 Indtægt fra den individuelle kompensation i 2016 for fastfrysningen af beskatningsgrundlaget for grundskylden

7.68.95 Anden skat på fast ejendom

7 Finansiering

- 001 Dækningsafgift af offentlige ejendommers grundværdi
- 003 Dækningsafgift af forretningsejendommers grundværdi

7.68.96 Øvrige skatter og afgifter

7 Finansiering

- 004 Efterbetaling og bøder
- 005 Frigørelsesafgift

Dato: Juli 2021

Ikrafttrædelsesår: Budget 2022

8 Balanceforskydninger

FORSKYDNINGER I LIKVIDE AKTIVER (22)

- 8.22.01 Kontante beholdninger
- 8.22.05 Indskud i pengeinstitutter m.v.
- 8.22.07 Placerings- og investeringsforeninger
- 8.22.08 Realkreditobligationer
 - 5 Balanceforskydninger
 - 001 Tilgang
 - 002 Afgang
- 8.22.09 Kommunekreditobligationer
 - 5 Balanceforskydninger
 - 001 Tilgang
 - 002 Afgang
- 8.22.10 Statsobligationer m.v.
 - 5 Balanceforskydninger
 - 001 Tilgang
 - 002 Afgang
- 8.22.11 Likvide aktiver udstedt i udlandet
 - 5 Balanceforskydninger
 - 001 Tilgang
 - 002 Afgang

FORSKYDNINGER I TILGODEHAVENDER HOS STATEN (25)

- 8.25.12 Refusionstilgodehavender
- 8.25.13 Andre tilgodehavender
 - 5 Balanceforskydninger
 - 001 Kontante tilgodehavender hos staten som følge af delingsaftalen.

FORSKYDNINGER I KORTFRISTEDE TILGODEHAVENDER I ØVRIGT (28)

- 8.28.14 Tilgodehavender i betalingskontrol
- 8.28.15 Andre tilgodehavender
- 8.28.17 Mellemløbet med følgende regnskabsår
- 8.28.18 Finansielle aktiver tilhørende selvejende institutioner med overenskomst
- 8.28.19 Tilgodehavender hos andre kommuner og regioner

FORSKYDNINGER I LANGFRISTEDE TILGODEHAVENDER (32)

- 8.32.20 Pantebreve
- 8.32.21 Aktier og andelsbeviser m.v.
 - 5 Balanceforskydninger
 - 001 Netvirksomheders ejerandele i elforsyningsselskaber
- 8.32.22 Tilgodehavender hos grundejere
- 8.32.23 Udlån til beboerindskud
- 8.32.24 Indskud i Landsbyggefonden m.v.
 - 5 Balanceforskydninger
 - 001 Grundkapitalindskud (indskud i Landsbyggefonden)
 - 002 Grundkapital til kommunalt ejede ældreboliger
 - 003 Driftsstøttelån

Dato: Juli 2021

Ikrafttrædelsesår: Budget 2022

- 8.32.25 Andre langfristede udlån og tilgodehavender
 - 5 Balanceforskydninger
 - 001 Efterlevelseshjælp ydet som lån (§ 85 a, stk. 7, i lov om aktiv socialpolitik)
 - 002 Registrering af forskydninger i lån til betaling af grundskyld m.v. for pensionister m.fl.
 - 007 Registrering af forskydninger i lån til betaling af stigninger i grundskyld for skatteårene 2018-2023
- 8.32.26 Ikke-likvide obligationer
- 8.32.27 Deponerede beløb for lån m.v.
 - 5 Balanceforskydninger
 - 001 Uforbrugte midler fra kvalitetsfonden
 - 002 Deponerede midler vedr. forsyningsvirksomheder
 - 003 Frigivne midler vedr. forsyningsvirksomheder

MELLEMVÆRENDE MED SELSKABSGJORTE FORSYNINGSVIRKSOMHEDER (35)

- 8.35.30 Spildevandsanlæg med betalingsvedtægt
- 8.35.31 Gasforsyning
- 8.35.32 Elforsyning
- 8.35.33 Varmeforsyning
- 8.35.34 Vandforsyning
- 8.35.35 Andre forsyningsvirksomheder

FORSKYDNINGER I AKTIVER VEDRØRENDE BELØB TIL OPKRÆVNING ELLER UDBETALING FOR ANDRE (38)

- 8.38.36 Kommuner og regioner m.v.
- 8.38.37 Staten
 - 5 Balanceforskydninger
 - 001 Anmodning om krav på tredjemand vedr. tilbagebetalingspligtig særlig støtte.
 - 002 Nedskrivning af krav på tredjemand vedr. tilbagebetalingspligtig særlig støtte
 - 003 Afskrivning af krav på tredjemand vedr. tilbagebetalingspligtig særlig støtte

FORSKYDNINGER I AKTIVER TILHØRENDE FONDS, LEGATER M.V. (42)

- 8.42.40 Beskyttelsesrumspulje
- 8.42.41 Alderssparefond
- 8.42.42 Legater
- 8.42.43 Deposita
- 8.42.44 Parkeringsfond

FORSKYDNINGER I PASSIVER TILHØRENDE FONDS, LEGATER M.V. (45)

- 8.45.45 Alderssparefond
- 8.45.46 Legater
- 8.45.47 Deposita

Dato: December 2021

Ikrafttrædelsesår: Regnskab 2022

FORSKYDNINGER I PASSIVER VEDRØRENDE BELØB TIL OPKRÆVNING ELLER UDBETALING FOR ANDRE (48)

- 8.48.48 Kommuner og regioner m.v.
- 8.48.49 Staten
 - 5 Balanceforskydninger
 - 001 Forskydninger i tilsvar til staten vedr. tilbagebetalingspligtig særlig støtte

FORSKYDNINGER I KORTFRISTET GÆLD TIL PENGEINSTITUTTER (50)

- 8.50.50 Kassekreditter og byggelån

FORSKYDNINGER I KORTFRISTET GÆLD TIL STATEN (51)

- 8.51.52 Anden gæld
 - 5 Balanceforskydninger
 - 090 Refusion af offentlige pensioner
 - 095 Refusion af afløbsudgifter vedr. dagpengeydelse
 - 096 Refusion af godtgørelse for deltagelse i skoleforløb, jf. lov om integrationsgrunduddannelse § 10
 - 097 Refusion af ATP-bidrag
 - 100 ATP-bidrag kontant- og uddannelseshjælp
 - 101 ATP-bidrag sygedagpenge
 - 110 Betalinger vedrørende pas
 - 111 Betalinger vedrørende kørekort
 - 114 Dagpenge til EØS-borgere
 - 115 Gebyr vedrørende grundvandskortlægning
 - 116 ATP-bidrag revalidering og ledighedsydelse
 - 117 ATP-bidrag til fleksjobansatte
 - 118 ATP-bidrag af ressourceforløbsydelse i ressourceforløb
 - 119 ATP-bidrag til ressourceforløbsydelse i jobafklaringsforløb
 - 120 Udbetaling af godtgørelse for deltagelse i skoleforløb, jf. lov om integrationsgrunduddannelse § 10
 - 121 Udbetaling af danskbonus til selvforsørgede ifølge integrationslovens § 22.
 - 122 Refusion af danskbonus til selvforsørgede ifølge integrationslovens § 22.
 - 123 Bidrag til obligatorisk pensionsordning af kontant- og uddannelseshjælp
 - 124 Bidrag til obligatorisk pensionsordning af fleksløntilskud, tilskud til selvstændigt erhvervsdrivende, ledighedsydelse, revalideringsydelse, sygedagpenge, ressourceforløbsydelse under ressource- og jobafklaringsforløb, hjælp til personer uden ret til fuld førtidspension, samt kontant- og uddannelseshjælp under forrevalidering
 - 125 Tillæg til refusion til arbejdsgiverne af sygedagpenge og ressourceforløbsydelse under jobafklaringsforløb
 - 126 Refusion af bidrag til obligatorisk pensionsordning og tillæg til refusion til arbejdsgiverne

Dato: Juli 2021

Ikrafttrædelsesår: Budget 2022

FORSKYDNINGER I KORTFRISTET GÆLD I ØVRIGT (52)

- 8.52.53 Kirkelige skatter og afgifter
 - 5 Balanceforskydninger
 - 001 Forskudsbeløb af kirkeskat
 - 002 Afregning af forskelsbeløb
 - 006 Fællesfonden
 - 011 Afregning af kirkeskat med andre kommuner
 - 012 Efterbetaling og bøder
 - 013 Landskirkeskat
 - 014 Lokale kirkelige kasser
- 8.52.54 Andre kommuner og regioner
- 8.52.55 Skyldige feriepenge (**frivillig**)
- 8.52.56 Anden kortfristet gæld med indenlandsk betalingsmodtager
- 8.52.57 Anden kortfristet gæld med udenlandsk betalingsmodtager
- 8.52.58 Edb fejlopsamlingskonto
- 8.52.59 Mellemløbsregningskonto
 - 5 Balanceforskydninger
 - 001 Over-/underdækning vedrørende elforsyning
- 8.52.61 Selvejende institutioner med overenskomst
- 8.52.62 Afstemnings- og kontrolkonto

FORSKYDNINGER I LANGFRISTET GÆLD (55)

- 8.55.63 Selvejende institutioner med overenskomst
- 8.55.66 Kommunernes Pensionsforsikring
- 8.55.67 Andre forsikringsselskaber
- 8.55.68 Realkredit
- 8.55.70 Kommunekredit
- 8.55.71 Pengeinstitutter
- 8.55.72 Gæld vedrørende klimainvesteringer
- 8.55.73 Lønmodtagernes Feriemidler
- 8.55.74 Offentligt emitterede obligationer i udland
- 8.55.75 Anden langfristet gæld med indenlandsk kreditor
- 8.55.76 Anden langfristet gæld med udenlandsk kreditor
- 8.55.77 Langfristet gæld vedrørende ældreboliger
- 8.55.78 Gæld vedrørende færgeinvesteringer
- 8.55.79 Gæld vedrørende finansielt leasede aktiver (**frivillig**)

Dato: Juni 2013

Ikrafttrædelsesår: Regnskab 2013

MATERIELLE ANLÆGSAKTIVER (58)

- 8.58.80 Grunde (**frivillig**)
 - 5 Balanceforskydninger
 - 001 Takstfinansierede aktiver
 - 002 Selvejende institutioners aktiver
 - 003 Øvrige skattefinansierede aktiver
- 8.58.81 Bygninger (**frivillig**)
 - 5 Balanceforskydninger
 - 001 Takstfinansierede aktiver
 - 002 Selvejende institutioners aktiver
 - 003 Øvrige skattefinansierede aktiver
- 8.58.82 Tekniske anlæg, maskiner, større specialudstyr og transportmidler (**frivillig**)
 - 5 Balanceforskydninger
 - 001 Takstfinansierede aktiver
 - 002 Selvejende institutioners aktiver
 - 003 Øvrige skattefinansierede aktiver
- 8.58.83 Inventar – herunder computere og andet IT-udstyr (**frivillig**)
 - 5 Balanceforskydninger
 - 001 Takstfinansierede aktiver
 - 002 Selvejende institutioners aktiver
 - 003 Øvrige skattefinansierede aktiver
- 8.58.84 Materielle anlægsaktiver under udførelse og forudbetalinger for materielle anlægsaktiver (**frivillig**)
 - 5 Balanceforskydninger
 - 001 Takstfinansierede aktiver
 - 002 Selvejende institutioners aktiver
 - 003 Øvrige skattefinansierede aktiver

IMMATERIELLE ANLÆGSAKTIVER (62)

- 8.62.85 Udviklingsprojekter og andre erhvervede immaterielle anlægsaktiver (**frivillig**)
 - 5 Balanceforskydninger
 - 001 Takstfinansierede aktiver
 - 002 Selvejende institutioners aktiver
 - 003 Øvrige skattefinansierede aktiver

OMSÆTNINGSAKTIVER-VAREBEHOLDNINGER (65)

- 8.65.86 Varebeholdninger/-lagre (**frivillig**)
 - 5 Balanceforskydninger
 - 001 Takstfinansierede aktiver
 - 002 Selvejende institutioners aktiver
 - 003 Øvrige skattefinansierede aktiver

OMSÆTNINGSAKTIVER – FYSISKE ANLÆG TIL SALG (68)

- 8.68.87 Grunde og bygninger bestemt til videresalg (**frivillig**)
 - 5 Balanceforskydninger
 - 001 Takstfinansierede aktiver
 - 002 Selvejende institutioners aktiver
 - 003 Skattefinansierede aktiver

Dato: Juni 2013

Ikrafttrædelsesår: Regnskab 2013

HENSATTE FORPLIGTELSE (72)8.72.90 Hensatte forpligtelser (**frivillig**)5 Balanceforskydninger

001 Ikke-forsikringsdækkede tjenestemandspensioner

002 Bonusbetaling vedr. jobcentre

003 Arbejdsskader

EGENKAPITAL (75)

8.75.91 Modpost for takstfinansierede aktiver

8.75.92 Modpost for selvejende institutioners aktiver

8.75.93 Modpost for skattefinansierede aktiver

8.75.94 Reserve for opskrivninger

5 Balanceforskydninger

001 Takstfinansierede aktiver

002 Selvejende institutioners aktiver

003 Skattefinansierede aktiver

8.75.95 Modpost for donationer

Dato: Juli 2021

Ikrafttrædelsesår: Budget 2022

9 Balance

LIKVIDE AKTIVER (22)

- 9.22.01 Kontante beholdninger
- 9.22.05 Indskud i pengeinstitutter m.v.
- 9.22.07 Investerings- og placeringsforeninger
- 9.22.08 Realkreditobligationer
- 9.22.09 Kommunekreditobligation
- 9.22.10 Statsobligationer m.v.
- 9.22.11 Likvide aktiver udstedt i udlandet

TILGODEHAVENDER HOS STATEN (25)

- 9.25.12 Refusionstilgodehavender
- 9.25.13 Andre tilgodehavender
- 8 Aktiver
 - 001 Kontante tilgodehavender hos staten som følge af delingsaftalen

KORTFRISTEDE TILGODEHAVENDER I ØVRIGT (28)

- 9.28.14 Tilgodehavender i betalingskontrol
- 9.28.15 Andre tilgodehavender
- 9.28.17 Mellemlægninger med foregående og følgende regnskabsår
- 9.28.18 Finansielle aktiver tilhørende selvejende institutioner med overenskomst
- 9.28.19 Tilgodehavender hos andre kommuner og regioner

LANGFRISTEDE TILGODEHAVENDER (32)

- 9.32.20 Pantebreve
- 9.32.21 Aktier og andelsbeviser m.v.
 - 8 Aktiver
 - 001 Netvirksomheders ejerandele i elforsyningselskaber
- 9.32.22 Tilgodehavender hos grundejere
- 9.32.23 Udlån til beboerindskud
- 9.32.24 Indskud i Landsbyggefonden m.v.
 - 8 Aktiver
 - 001 Grundkapitalindskud (indskud i Landsbyggefonden)
 - 002 Grundkapital til kommunalt ejede ældreboliger
 - 003 Driftsstøttelån
- 9.32.25 Andre langfristede udlån og tilgodehavender
 - 8 Aktiver
 - 001 Efterlevelseshjælp ydet som lån (§ 85 a, stk. 7, i lov om aktiv socialpolitik)
 - 002 Registrering af det samlede tilgodehavende i form af lån til betaling af grundskyld m.v. for pensionister m.fl.
 - 007 Registrering af det samlede tilgodehavende i form af lån til betaling af stigninger i grundskyld for skatteårene 2018-2023
- 9.32.26 Ikke-likvide obligationer
- 9.32.27 Deponerede beløb for lån m.v.

Dato: Juli 2021

Ikrafttrædelsesår: Regnskab 2021

- 8 Aktiver
 - 001 Uforbrugte midler fra kvalitetsfonden
 - 002 Deponerede midler vedr. forsyningsvirksomheder
 - 003 Frigivne midler vedr. forsyningsvirksomheder

UDLÆG VEDRØRENDE FORSYNINGSVIRKSOMHEDER OG MELLEMVÆRENDE MED SELSKABSGJORTE FORSYNINGSVIRKSOMHEDER (35)

- 9.35.29 Klimainvesteringer
- 9.35.30 Spildevandsanlæg med betalingsvedtægt
- 9.35.31 Gasforsyning
- 9.35.32 El-forsyning
 - 8 Aktiver
 - 001 Pensionsforpligtigelse for tjenestemænd
 - 002 Udlæg vedrørende elselskabernes sideordnede aktiviteter
- 9.35.33 Varmeforsyning
- 9.35.34 Vandforsyning
- 9.35.35 Andre forsyningsvirksomheder
 - 8 Aktiver
 - 001 Ordninger for dagrenovation, dagrenovationslignende affald – organisk affald fra husholdninger og restaffald
 - 002 Ordninger for storskrald og haveaffald
 - 003 Ordninger for glasemballage-, papir-, pap-, metalemballage og plastemballageaffald
 - 004 Ordninger for farligt affald
 - 005 Genbrugsstationer
 - 006 Øvrige ordninger
 - 007 Generel administration (kun husholdninger)

AKTIVER VEDRØRENDE BELØB TIL OPKRÆVNING ELLER UDBETALING FOR ANDRE (38)

- 9.38.36 Kommuner og regioner m.v.
- 9.38.37 Staten

AKTIVER TILHØRENDE FONDS, LEGATER M.V. (42)

- 9.42.40 Beskyttelsesrumspulje
- 9.42.41 Alderssparefond
- 9.42.42 Legater
- 9.42.43 Deposita
- 9.42.44 Parkeringsfond

PASSIVER TILHØRENDE FONDS, LEGATER M.V. (45)

- 9.45.45 Alderssparefond
- 9.45.46 Legater
- 9.45.47 Deposita

PASSIVER VEDRØRENDE BELØB TIL OPKRÆVNING ELLER UDBETALING FOR ANDRE (48)

- 9.48.48 Kommuner og regioner m.v.
- 9.48.49 Staten

KORTFRISTET GÆLD TIL PENGEINSTITUTTER (50)

Dato: December 2021

Ikrafttrædelsesår: Regnskab 2022

9.50.50 Kassekreditter og byggelån

KORTFRISTET GÆLD TIL STATEN (51)

9.51.52 Anden gæld

KORTFRISTET GÆLD I ØVRIGT (52)

9.52.53 Kirkelige skatter og afgifter

9.52.54 Andre kommuner og regioner

9.52.55 Skyldige feriepenge (**frivillig**)

9.52.56 Anden kortfristet gæld med indenlandsk betalingsmodtager

9.52.57 Anden kortfristet gæld med udenlandsk betalingsmodtager

9.52.59 Mellemregningskonto

9 Passiver

001 Over-/underdækning vedrørende elforsyning

9.52.61 Selvejende institutioner med overenskomst

9.52.62 Afstemnings- og kontrolkonto

LANGFRISTET GÆLD (55)

9.55.63 Selvejende institutioner med overenskomst

9.55.66 Kommunernes Pensionsforsikring

9.55.67 Andre forsikringsselskaber

9.55.68 Realkredit

9.55.70 Kommunekredit

9.55.71 Pengeinstitutter

9.55.72 Gæld vedrørende klimainvesteringer

9.55.73 Lønmodtagernes Feriemidler

9.55.74 Offentligt emitterede obligationer i udland

9.55.75 Anden langfristet gæld med indenlandsk kreditor

9.55.76 Anden langfristet gæld med udenlandsk kreditor

9.55.77 Langfristet gæld vedrørende ældreboliger

9.55.78 Gæld vedrørende færgeinvesteringer

9.55.79 Gæld vedrørende finansielt leasede aktiver

MATERIELLE ANLÆGSAKTIVER (58)

9.58.80 Grunde

8 Aktiver

001 Takstfinansierede aktiver

002 Selvejende institutioners aktiver

003 Øvrige skattefinansierede aktiver

9.58.81 Bygninger

8 Aktiver

001 Takstfinansierede aktiver

002 Selvejende institutioners aktiver

003 Øvrige skattefinansierede aktiver

9.58.82 Tekniske anlæg, maskiner, større specialudstyr og transportmidler

8 Aktiver

001 Takstfinansierede aktiver

002 Selvejende institutioners aktiver

003 Øvrige skattefinansierede aktiver

9.58.83 Inventar – herunder computere og andet IT-udstyr

8 Aktiver

001 Takstfinansierede aktiver

002 Selvejende institutioners aktiver

Dato: December 2018

Ikrafttrædelsesår: Regnskab 2019

003 Øvrige skattefinansierede aktiver
9.58.84 Materielle anlægsaktiver under udførelse og forudbetalinger for materielle
anlægsaktiver
8 Aktiver

001 Takstfinansierede aktiver
002 Selvejende institutioners aktiver
003 Øvrige skattefinansierede aktiver

IMMATERIELLE ANLÆGSAKTIVER (62)

9.62.85 Udviklingsprojekter og andre erhvervede immaterielle anlægsaktiver
8 Aktiver
001 Takstfinansierede aktiver
002 Selvejende institutioners aktiver
003 Øvrige skattefinansierede aktiver

OMSÆTNINGSAKTIVER-VAREBEHOLDNINGER (65)

9.65.86 Varebeholdninger/-lagre
8 Aktiver
001 Takstfinansierede aktiver
002 Selvejende institutioners aktiver
003 Øvrige skattefinansierede aktiver

OMSÆTNINGSAKTIVER – FYSISKE ANLÆG TIL SALG (68)

9.68.87 Grunde og bygninger bestemt til videresalg
8 Aktiver
001 Takstfinansierede aktiver
002 Selvejende institutioners aktiver
003 Skattefinansierede aktiver

PASSIVER**HENSATTE FORPLIGTELSE (72)**

9.72.90 Hensatte forpligtelser
9 Passiver
001 Ikke-forsikringsdækkede tjenestemandspensioner
002 Bonusbetaling vedr. jobcentre
003 Arbejdsskader

EGENKAPITAL (75)

9.75.91 Modpost for takstfinansierede aktiver
9.75.92 Modpost for selvejende institutioners aktiver
9.75.93 Modpost for skattefinansierede aktiver
9.75.94 Reserve for opskrivninger
9 Passiver
001 Takstfinansierede aktiver
002 Selvejende institutioners aktiver
003 Skattefinansierede aktiver
9.75.95 Modpost for donationer
9.75.99 Balancekonto

Dato: Juli 2020

Ikrafttrædelsesår: Budget 2021

4 KONTERINGSREGLER

Hovedkonto 0 Byudvikling, bolig- og miljøforanstaltninger

Denne hovedkonto omfatter udgifter og indtægter i forbindelse med kommunens arealer, ejendomme, fritidsområder og -faciliteter, kirkegårde og naturbeskyttelse samt udgifter og indtægter på miljøområdet.

Herudover indgår kommunens udgifter til sanering i såvel egne som fremmede ejendomme og til byfornyelse i såvel egne som fremmede ejendomme samt til almene boliger.

JORDFORSYNING (22)

Under denne hovedfunktion registreres udgifter og indtægter i forbindelse med tilvejebringelse og salg af arealer. Udgifter og indtægter vedrørende jordforsyning specificeres på de enkelte funktioner efter formål. Under de enkelte funktioner specificeres på udstykningsområder. For funktionerne 0.22.02 og 0.22.03 er der mulighed for frivillig mellemregning mellem kommunen og jordforsyningen, jf. teksten til funktion 9.68.87.

0.22.01 Fælles formål

På denne funktion registreres udgifter og indtægter, som ikke objektivt kan fordeles på funktionerne 0.22.02-0.22.05. Udgifter vedrørende lov om planlægning registreres ikke på funktion 0.22.01, men under hovedkonto 6.

0.22.02 Boligformål

På denne funktion registreres udgifter og indtægter vedrørende jordforsyning til boligformål.

Der skal, når et udstykningsområde er afsluttet, foreligge et særskilt udstykningsregnskab over udgifterne og indtægterne vedrørende den enkelte udstykning med tilhørende bemærkninger, navnlig vedrørende væsentlige afvigelser mellem forventede og faktiske beløb. Overskud eller underskud for en udstykning må ikke overføres til andre udstykninger.

Jord, som inddrages i udstykningen og som ikke er opført i kommunens kontoplan, men i ejendomsfortegnelsen, indgår i udstykningsregnskabet med arealets grundværdi.

Værdien af arealer, som tidligere er erhvervet til andre formål, men som inddrages under et udstykningsforetagende medtages i regnskabet for den pågældende udstykning.

Dato: Juli 2010

Ikrafttrædelsesår: Regnskab 2010

Værdien af arealer, der overføres fra en udstykning til et andet kommunalt formål medtages i udstykningsregnskabet. Kommunens udgifter til overordnede byggemodningsudgifter, eksempelvis anlæg af en stamvej, medtages ligeledes i de respektive udstykningsregnskaber.

Kommunalbestyrelsen kan afgøre, om den i udstykningsregnskabet vil lade indgå forrentning af kommunens udlæg til udstykning.

0.22.03 Erhvervsformål

Der gælder de samme konteringsregler som for funktion 0.22.02.

Under funktionen registreres også udgifter og indtægter vedrørende arealer, der er erhvervet af kommunen, men reserveret til andre offentlige myndigheders brug.

0.22.04 Offentlige formål

Under denne funktion registreres udgifter og indtægter i forbindelse med udstykninger med offentlige formål for øje.

0.22.05 Ubestemte formål

Driftskontiene vedrørende jord til ubestemte formål anvendes i tilfælde, hvor jordens anvendelse endnu ikke er bestemt, eller hvor jorden endnu ikke er anvendt i overensstemmelse med sit formål.

På anlægskontiene registreres udgifter for det i regnskabsåret indkøbte jord til ubestemt formål og indtægter i forbindelse med salg af sådan jord.

Såfremt jord til ubestemte formål inddrages under et udstykningsforetagende under funktion 0.22.02 eller 0.22.03 indgår værdien af de overførte arealer som udgift i udstykningsregnskabet. Overtages jorden af en forsyningsvirksomhed reguleret af hvile i sig selv princippet debiteres værdien af de overførte arealer senest i forbindelse med regnskabsafslutningen på statuskontiene 9.35.30, 9.35.31, 9.35.33, 9.35.34 samt 9.35.35 og samtidig krediteres beløbet balancekonto 9.75.99.

Såfremt jord til ubestemte formål tages i anvendelse til andre formål end jordforsyning (under 0.22.02 eller 0.22.03) eller forsyningsvirksomhed reguleret af hvile i sig selv princippet, rettes dette kun i anlægskartoteket, jf. kapital 8 om indregning og måling af materielle og immaterielle aktiver, samt eventuelt på status, jf. konteringsreglerne til 9.85.80 Grunde og 9.85.81 Bygninger.

Registreringer ved køb og salg af jord og grunde til forsyningsvirksomheder kan ikke fortages med anvendelse af hoveddart 9.

FASTE EJENDOMME (25)

Udgifter og indtægter vedrørende drift og anlæg af ejendomme erhvervet til senere kommunale vejformål registreres på funktionen for den kategori af faste ejendomme, under hvilken de pågældende ejendomme henhører. Udgifter og indtægter vedrørende drift og anlæg af ejendomme til kommunale vejformål i tilknytning til et aktuelt anlægsarbejde skal dog registreres på funktion 2.28.22.

Det bemærkes, at udgifter og indtægter vedrørende ejendomme til konkrete formål registreres på funktionerne vedrørende disse områder under hovedkonto 0-6

Dato: December 2021

Ikrafttrædelsesår: Regnskab 2022

0.25.10 Fælles formål

På denne funktion registreres udgifter og indtægter vedrørende faste ejendomme, som ikke objektivt kan fordeles på funktionerne 0.25.11-0.25.12, eller som ikke ønskes fordelt.

Her registreres endvidere udgifter og indtægter i forbindelse med andre faste ejendomme, der ikke entydigt kan henføres til enkelte områder f.eks. offentlige toiletter.

0.25.11 Beboelse

Driftsudgifter og -indtægter vedrørende ejendomme, der anvendes i forbindelse med varetagelse af konkrete kommunale opgaver, registreres på funktionerne vedrørende disse områder. Dette gælder dog kun i det omfang, disse er at betragte som tjenesteboliger.

På anlægskontoen for beboelsesejendomme bogføres udgifter i forbindelse med ombygning, etablering eller køb af ejendomme samt indtægter ved salg af ejendomme.

Udgifter og indtægter i forbindelse med boligplacering af udlændinge efter lov om integration af udlændinge i Danmark registreres på denne funktion. Her registreres endvidere udgifter til istandsættelse og leje, jf. lov om individuel boligstøtte §§ 70 og 71. Udgifter vedrørende almene boliger registreres dog på funktion 0.25.18. Der er autoriseret følgende driftsgrupperinger hertil:

001 Boliger til integration af udlændinge

Herunder registreres driftsudgifter, f.eks. lejeudgifter, vedrørende boliger til fremme af integrationen af udlændinge efter § 13 i lov om integration af udlændinge i Danmark (integrationsloven).

002 Boliger til midlertidig boligplacering af flygtninge

Herunder registreres udgifter, f.eks. lejeudgifter, til midlertidig boligplacering af flygtninge efter § 12, stk. 5, i lov om integration af flygtninge (integrationsloven).

003 Udgifter ved lejetab og garanti ved fraflytning af flygtninge

På kontoen registreres udgifter vedrørende boliger, som kommunerne har udgifter til som led i aftaler indgået for at imødegå behov for boligplacering af nye flygtninge i Danmark. Udgifterne omfatter istandsættelse ved fraflytning af boligerne samt lejetab som følge af, at boligerne i perioder står uudlejede. Boligerne skal opfylde betingelserne i §§ 70-71 i lov om individuel boligstøtte, dvs. andre boliger end almene boliger.

092 Betaling vedrørende boliger til integration af udlændinge

Herunder registreres huslejeindtægter m.v. vedrørende boliger til fremme af integrationen af udlændinge.

093 Betaling vedrørende midlertidige boliger til flygtninge

Herunder registreres huslejeindtægter som hidrører fra flygtningenes egenbetaling.

Der er endvidere i regnskabet *autoriseret* følgende *anlægsgruppering*:

016 Køb af bygninger til integration af udlændinge

Herunder registreres udgifter til køb af ejendomme m.v., som erhverves

Dato: Juli 2021

Ikrafttrædelsesår: Regnskab 2021

med henblik på at fremme integrationen af udlændinge

Dato: December 2017

Ikrafttrædelsesår: Regnskab 2018

2 Statsrefusion

002 Refusion vedrørende udgifter til lejetab og garanti ved fraflytning af flygtninge

Herunder registreres midlertidig refusion af lejetab og garanti ved fraflytning af flygtninge, jf. almenboliglovens § 62 stk. 3.

003 Refusion af nettoudgifter på driftsgrupperingerne 002 og 093

Herunder registreres midlertidig refusion af udgifterne i 2016 og 2017 på gruppering 002 Boliger til midlertidig boligplacering af flygtninge fratrukket indtægterne fra gruppering 093 Betaling vedrørende midlertidige boliger til flygtninge, jf. integrationslovens § 45 a.

004 Berigtigelser

0.25.12 Erhvervsejendomme

Der henvises til beskrivelsen under funktion 0.25.11. Under funktionen registreres bl.a. udgifter og indtægter i forbindelse med industrihuse.

0.25.13 Andre faste ejendomme

På funktionen registreres udgifter og indtægter vedrørende ejendomme, som ikke kan henføres til funktion 0.25.11 og 0.25.12.

Udgifter og indtægter i forbindelse med ejendomme til konkrete kommunale formål registreres på kontiene vedrørende disse områder.

0.25.15 Byfornyelse

På denne funktion registreres udgifter og indtægter, herunder i forbindelse med garantier, i medfør af lov om byfornyelse og udvikling af byer, tidligere lov om byfornyelse og boligforbedring, tidligere lov om byfornyelse, lov om sanering samt lov om privat byfornyelse.

Nedenfor er "byfornyelse" anvendt som fællesbegreb for "byfornyelse" og "sanering".

Der er autoriseret følgende drifts- og anlægsgrupperinger hertil:

001 Udgifter til byfornyelse

Herunder registreres alle udgifter i medfør af lov om byfornyelse og udvikling af byer, tidligere lov om byfornyelse og boligforbedring, tidligere lov om byfornyelse, lov om sanering samt lov om privat byfornyelse.

002 Indtægter vedrørende byfornyelse

Herunder registreres alle indtægter, jf. lov om byfornyelse og udvikling af byer nr. 1234 af 27. december 2003, tidligere lov om byfornyelse og boligforbedring, tidligere lov om byfornyelse, lov om sanering samt lov om privat byfornyelse.

003 Tilbagekøbsret

Herunder registreres indtægter og udgifter vedrørende frikøb eller udskydelse af kommunal tilbagekøbsret.

Tillige registreres som udgift tilbagebetaling af statens andel af betaling vedrørende frikøb eller udskydelse af kommunal tilbagekøbsret.

Dato: Februar 2017

Ikrafttrædelsesår: Budget 2018

004 Refusion af byfornyelsesudgifter

Herunder registreres som indtægt statens refusion af de kommunale udgifter til byfornyelse, jf. lov om byfornyelse og udvikling af byer nr. 1234 af 27. december 2003, tidligere lov om byfornyelse og boligforbedring, tidligere lov om byfornyelse, lov om sanering samt lov om privat byfornyelse.

Som udgift registreres tilbagebetalinger af statslig refusion.

020 Støtte fra indsatspuljen

Herunder registreres tilskud fra staten i forbindelse med den særlige indsatspulje.

Bortset fra tilskud til personer i medfør af Byfornylesloven, der registreres på funktion 5.57.77, grp. 002, registreres samtlige udgifter og indtægter som anlæg, indtil endeligt regnskab for den enkelte plan/beslutning aflægges.

Udgifter og dertil relaterede indtægter (også refusion fra staten) til byfornyelse kan bogføres som enten drift eller anlæg. Det gælder for kontering af en indtægt/refusion, at den skal følge samme dranstangivelse, som den relaterede udgift.

Låneadgang efter lånebekendtgørelsens regelsæt finder kun anvendelse for udgifter registreret på dranst 3 Anlæg.

0.25.17 Anvisningsret

På denne funktion registreres udgifter til udnyttelse af anvisningsret i private boliger.

Der er autoriseret følgende driftsgrupperinger hertil:

001 Anvisning i private boliger

Herunder registreres udgifter til anvisningsret i fremmede ejendomme.

Der er på funktionen autoriseret følgende gruppering til refusion:

001 Anvisning i private boliger

Herunder registreres som indtægt statens refusion af de kommunale udgifter i forbindelse med anvisningsret i fremmede ejendomme.

0.25.18 Driftssikring af boligbyggeri

På denne funktion registreres udgifter og indtægter vedrørende driftssikring af boligbyggeri. Der er autoriseret følgende driftsgrupperinger:

Det skal bemærkes, at lejetab og lejeindtægter i forbindelse med ældreboliger skal registreres på 0.25.19 Ældreboliger.

001 Støtte til opførelse af boliger

Herunder registreres som udgift de kommunale udgifter til drift af almene boliger. Endvidere registreres kommunens andel af ydelsesstøtte til andelsboliger med tilsagn før 1. april 2002, kommunens andel af ydelsesstøtte til ungdomsboliger, samt udgifter til godtgørelse af statens støtte til ydelsesstøtte vedrørende boliger opført af almene boligorganisationer, jf. lov om almene boliger samt støttede private andelsboliger mv.

Dato: December 2021

Ikrafttrædelsesår: Regnskab 2022

002 Ungdomsboligbidrag

Herunder registreres udgiften til ungdomsboligbidrag i fremmede ejendomme.

003 Flygtninges fraflytning

Herunder registreres udgifter vedrørende flygtninges flytning i forbindelse med istandsættelse og leje af almene boliger, jf. § 62 i lov om almene boliger og § 71 i lov om individuel boligstøtte.

004 Lejetab ved fraflytning

Herunder registreres udgifter til lejetab mv., herunder manglende udlejning vedrørende andre end flygtninges flytning, jf. §§ 70 og 71 i lov om individuel boligstøtte og udgifter afholdt efter § 59 i lov om almene boliger. Der modposteres på gruppering 092.

006 Beboerindskudslån i almene boliger

Herunder registreres udgifter til beboerindskud i almene boliger, jf. §§ 70 og 71 i lov om individuel boligstøtte. På funktion 08.32.23. foretages bogføring af selve beboerindskudslånet.

007 Tilskud til andelsboliger

Herunder registreres kommunens andel af engangstilskuddet til andelsboliger opført med tilsagn fra 1. april 2002, jf. lov om almene boliger samt støttede private andelsboliger mv.

008 Tilskud til dækning af flytteudgift til lejere

Herunder registreres udgifter til tilskud til hel eller delvis dækning af flytteudgifter til lejere jf. § 63c i almenboligloven.

009 Huslejetilskud i friplejeboliger

Herunder registreres udgifter til husleje i friplejeboliger, jf. § 16 i lov om friplejeboliger. Udgifterne vedrører kompensation for forøgede nettoboligudgifter til eksisterende beboere i omdannede friplejeboliger.

010 Beboerindskudslån i friplejeboliger

Herunder registreres udgifter til beboerindskud i friplejeboliger, jf. §§ 70 og 71 i lov om individuel boligstøtte. På funktion 08.32.23. foretages bogføring af selve beboerindskudslånet.

011 Beboerindskud i friplejeboliger

Herunder registreres udgifter til beboerindskud i friplejeboliger, jf. § 19 i lov om friplejeboliger.

012 Udgifter til nye boligtyper til særligt udsatte grupper, "skæve boliger"

Herunder registreres som udgift de kommunale udgifter til drift af skæve Boliger, herunder til social vicevært.

Dato: December 2020

Ikrafttrædelsesår: Regnskab 2021

013 Statsstøtte til etablering af nye boligtyper til særligt udsatte grupper, "skæve boliger"

Herunder registreres som indtægt statstilskud til etablering af skæve boliger.

014 Statsstøtte til aflønning af social vicevært i nye boligtyper til særligt udsatte grupper "skæve boliger"

Herunder registreres som indtægt statstilskud til dækning af aflønning af social vicevært.

015 Flygtningses fraflytning, tilbagebetalinger

Herunder registreres indtægter som følge af tilbagebetalinger af tidligere udbetalt tilskud vedrørende flygtningses flytning i forbindelse med istandsættelse og leje, jf. §§ 70 og 71 i lov om individuel boligstøtte og udgifter afholdt efter § 62 i lov om almene boliger.

016 Lejetab ved fraflytning, tilbagebetalinger

Herunder registreres indtægter som følge af tilbagebetalinger af tidligere udbetalt tilskud vedrørende lejetab mv., herunder manglende udlejningudlejning vedrørende andre end flygtningses flytning, flygtningses flytning i forbindelse med istandsættelse og leje, jf. §§ 70 og 71 i lov om individuelindividuel boligstøtte og udgifter afholdt efter § 59 i lov om almene boliger. Der modposteres på gruppering 092.

017 Støtte til etablering og drift af midlertidige boliger til uddannelsessøgende

Herunder registreres udgifter og indtægter vedr. "tag-over-hovedgaranti" til unge under uddannelse, jf. § 142 c i lov om almene boliger

Dato: December 2018

Ikrafttrædelsesår: Regnskab 2019

092 Lejeindtægt

Herunder registreres lejeindtægter i egne ejendomme. Beboernes fulde huslejebetaling registreres på gruppering 092. Der anvendes art 7.1. Det bemærkes, at der på funktion 8.52.59/9.52.59 foretages en særskilt registrering af den del af beboernes husleje, der vedrører henlæggelser til vedligeholdelse, med modpost på balancekontoen. Saldoen skal kunne specificeres efter reglerne i lov om almene boliger mv. og lejeloven.

Der er på funktionen autoriseret følgende grupperinger til refusion:

001 Flygtnings fraflytning

Herunder registreres som indtægt statens refusion af de kommunale udgifter i forbindelse med flygtnings fraflytning.

002 Beboerindskudslån i almene boliger

Herunder registreres som indtægt statens refusion af de kommunale udgifter til beboerindskudslån i almene boliger.

003 Huslejetilskud i friplejeboliger

Herunder registreres som indtægt statens refusion af de kommunale udgifter til huslejetilskud i friplejeboliger.

004 Beboerindskudslån i friplejeboliger

Herunder registreres som indtægt statens refusion af de kommunale udgifter til beboerindskudslån i friplejeboliger.

005 Beboerindskud i friplejeboliger

Herunder registreres som indtægt statens refusion af de kommunale udgifter til beboerindskud i friplejeboliger.

Der er på funktionen registreret følgende anlægsgrupperinger:

001 Administrationsgebyr

Herunder registreres udgifter til administrationsgebyr i egne ejendomme

002 Servicearealtilskud

Herunder registreres indtægter i form af tilskud til servicearealindskud i alle ejendomme

003 Udgift til servicearealer

Herunder registreres udgiften til etablering af servicearealer i alle ejendomme.

005 Tab på garantier vedrørende realkreditlån

Herunder registreres udgifter til tab på garantier afholdt efter § 127 i lov om almene boliger, f.eks. eventuelt tab på garanti for indeksslån.

012 Udgifter til nye boligtyper til særligt udsatte grupper, "skæve boliger"

Herunder registreres som udgift de kommunale udgifter til etablering skæve Boliger

Dato: December 2018

Ikrafttædelsesår: Regnskab 2019

0.25.19 Ældreboliger

Efter lov om almene boliger m.v. kan boliger for ældre og handicappede enten opføres af kommunen eller af almennyttige boligselskaber, selvejende institutioner og pensjonskasser. Der er på funktion 0.25.19 Ældreboliger autoriseret følgende driftsgrupperinger, der afhængigt af ejerforholdet anvendes som anført nedenfor:

- 001 Ydelsesstøtte vedrørende private ældreboliger
- 005 Lejetab
- 006 Eventuelt tab på garanti for indeksslån
- 092 Lejeindtægter

Kommunalt ejede ældreboliger

Følgende udgifter registreres på funktion 0.25.19:

- Lejetab m.v., herunder manglende udlejning, registreres på gruppering 005 med modpost på gruppering 092.
- Beboernes fulde huslejebetalinger registreres på gruppering 092. Der anvendes art 7.1. Det bemærkes, at der på funktion 9.52.59 foretages en særskilt registrering af den del af beboernes husleje, der vedrører henlæggelser til vedligeholdelse, med modpost på balancekontoen. Saldoen skal kunne specificeres efter reglerne i lov om almene boliger m.v. og lejeloven. Endvidere foretages på funktion 9.52.59 en særskilt registrering af likvide midler, der skal henlægges efter § 43 i bekendtgørelse om drift af almene boliger m.v.
- Ejendommens almindelige driftsudgifter.
- Anlægsudgifter, herunder jordværdien, overtaget fast ejendom og beregnet forrentning og administrationsbidrag.

Øvrige udgifter og indtægter, herunder finansiering af boligerne, registreres på følgende måde:

- Tilskud til lejebetaling (boligyldelse) registreres på funktion 5.57.76, gruppering 005.
- Hjemtagne indeksslån registreres på hovedkonto 8 under funktion 8.55.77 Langfristet gæld vedrørende ældreboliger. Ved årets udgang nedskrives og indekseres lånene på funktion 9.55.77 med modpost på balancekontoen.
- Kommunens indskud af grundkapital opskrives på funktion 9.32.24, gruppering 002 med modpost på balancekonto 9.75.99. Beboernes tilbagebetaling indgår som en del af huslejen, og der reguleres efterfølgende på status.
- Beboerindskud efter lov om almene boliger m.v. registreres på funktion 8.45.47. Det bemærkes, at hvis der ydes lån til beboerindskud, registreres lånet på sædvanlig måde på funktion 8.32.23.
- Afdrag på lån vedrørende kommunale ældreboliger debiteres funktion 8.55.77.

Renter af gæld vedrørende kommunale ældreboliger optages på autoriseret gruppering 001 på en af funktionerne 7.55.68-7.55.76 afhængigt af lånekreditor

Ældreboliger ejet af almennyttige boligselskaber, selvejende institutioner eller pensjonskasser

Følgende udgifter registreres på funktion 0.25.19:

- Kommunens ydelsesstøtte registreres på gruppering 001.
- Tab ved lejeledighed m.v., jf. almenboliglovens § 54, stk. 4, registreres på gruppering 005.
- Tab ved fraflytninger, jf. almenboliglovens § 54, stk. 4.
- Eventuelt tab på garanti for indeksslån registreres på gruppering 006.

Dato: Februar 2017

Ikrafttrædelsesår: Budget 2018

Øvrige udgifter og indtægter registreres således:

- Tilskud til lejebetaling (boligydelse) registreres på funktion 5.57.76, gruppering 005.
- Kommunens indskud af grundkapital registreres på funktion 8.32.24, gruppering 001. Ved påbegyndelse af tilbagebetaling af grundkapital krediteres funktion 8.32.24 for de årlige afdrag.
- Lån til beboerindskud registreres på funktion 8.32.23.

Det bemærkes, at drifts- og anlægsudgifter vedrørende ældreboliger ikke indgår i momsrefusionsordningen.

FRITIDSOMRÅDER (28)

Under denne hovedfunktion registreres udgifter og indtægter vedrørende drift og anlæg af fritidsområder, herunder naturområder, parker og legepladser, strandområder og kolonihaver. Udgifter afholdt i forbindelse med etablering og vedligeholdelse af skovarealer registreres på funktion 00.38.53.

Dato: December 2012

Ikrafttrædelsesår: Regnskab 2013

0.28.20 Grønne områder og naturpladser

Udgifter og indtægter i forbindelse med drift og anlæg af fritidsområder registreres på autoriseret funktion 0.28.20 Fritidsområder.

Lønudgifter til driftspersonale registreres på autoriseret funktion 0.28.20 Fritidsområder.

Der er på funktionen autoriseret følgende gruppering:

200 Ledelse og administration

På denne funktion registreres udgifter til ledelse og administration, jf. afsnit 2.4.

FRITIDSFACILITETER (32)

På denne hovedfunktion registreres udgifter og indtægter vedrørende drift og anlæg af fritidsfaciliteter.

Lønudgifter til driftspersonale registreres på de enkelte funktioner, mens lønudgifter til det administrative personale registreres på funktion 6.45.51.

Udgifter og indtægter vedrørende idrætsanlæg, sportspladser og svømmehaller, hvis primære formål ikke er skoleidræt, registreres på denne hovedfunktion. Såfremt det primære formål med disse anlæg er skoleidræt, registreres beløbene på funktion 3.22.18.

Hovedfunktionen består af nedenstående funktioner.

0.32.31 Stadion og idrætsanlæg

Her registreres indtægter og udgifter vedrørende større idrætsanlæg, stadions og multi-arenaer m.v.

Der er på funktionen autoriseret følgende gruppering:

200 Ledelse og administration**0.32.35 Andre fritidsfaciliteter**

Her registreres indtægter og udgifter vedrørende øvrige ikke-sportsrelaterede fritidsfaciliteter.

KIRKEGÅRDE (35)**0.35.40 Kirkegårde**

På denne funktion registreres udgifter og indtægter vedrørende kommunale kirkegårde, krematorier og lignende.

Etablering og tilplantning af de enkelte gravsteder registreres som drift, mens udgifter i forbindelse med anlæg af kirkegårde registreres som anlæg.

På funktionen registreres ligeledes kommunale udgifter til begravelser jf. lov om begravelser og ligbrænding § 5, stk. 2.

Dato: Juli 2012

Ikrafttrædelsesår: Budget 2013

Der er på funktionen autoriseret følgende gruppering:

200 Ledelse og administration

På denne funktion registreres udgifter til ledelse og administration, jf. afsnit 2.4

NATURBESKYTTELSE (38)

Her registreres indtægter og udgifter til den kommunale naturbeskyttelsesindsats.

Indtægter og udgifter til lokale naturfredningsnævn registreres på hovedkonto 6, gruppering 42 Kommissioner, råd og nævn.

Udgifter i forbindelse med administration af naturbeskyttelsesområdet, herunder udgifter til administrative medarbejdere, i forbindelse med f.eks. naturbeskyttelsesprojekter, fredningserstatninger, § 3-arealer, beskyttelseslinier, friluftsklamer, skove, sandflugt m.v., skal registreres på 6.45.54, Administration vedrørende naturbeskyttelse.

0.38.50 Naturforvaltningsprojekter

Her registreres udgifter og indtægter vedrørende konkrete naturforvaltningsprojekter på kommunale og private arealer.

Dato: April 2013

Ikrafttrædelsesår: Regnskab 2013

0.38.51 Natura 2000

Her registreres udgifter og indtægter vedrørende Natura 2000 aktiviteter.

0.38.52 Fredningserstatninger

Her registreres fredningserstatninger.

0.38.53 Skove

Her registreres udgifter og indtægter vedrørende drift af de kommunale skove.

0.38.54 Sandflugt

Her registreres driftsudgifter og indtægter vedrørende sandflugt, herunder læplantning og kystsikring.

VANDLØBSVÆSEN (48)

Det gælder for hele hovedfunktionen, at bidrag pålignet private i henhold til vandløbsloven skal registreres under art 7.2.

0.48.70 Fælles formål

På denne funktion registreres udgifter og indtægter vedrørende vandløbsvæsen, som ikke objektivt kan fordeles på funktionerne 0.48.71-0.48.72.

0.48.71 Vedligeholdelse af vandløb

På denne funktion registreres udgifter og indtægter, der direkte kan henføres til de enkelte vandløb.

0.48.72 Bidrag for vedligeholdelsesarbejde m.v.

På denne funktion registreres bidrag til andre kommuner, pumpe- og landvindingslag m.v. for vedligeholdelsesarbejder.

MILJØBESKYTTELSE m.v. (52)

Denne hovedfunktion omfatter udgifter og indtægter i forbindelse med oprydning på forurenede grunde, øvrige planlægnings-, tilsyns- og overvågningsopgaver på miljøområdet.

Udgifter til ekstern konsulentbistand samt udgifter til aflønning af udgående og teknisk personale, bl.a. miljøteknikere registreres på de enkelte funktioner.

Udgifter i forbindelse med administration af miljøbeskyttelsesområdet, herunder udgifter til administrative medarbejdere, i forbindelse med f.eks. planlægning, undersøgelser og tilsyn, kortlægning m.v., skal registreres på 6.45.55, Administration vedrørende miljøbeskyttelse.

Dato: December 2017

Ikrafttrædelsesår: Regnskab 2018

0.52.80 Fælles formål

På denne funktion registreres udgifter og indtægter vedrørende miljøbeskyttelsesforanstaltninger, som ikke objektivt kan fordeles på funktionerne 0.52.81-0.52.89, f.eks. i forbindelse med generelle miljøforsikringer.

0.52.81 Jordforurening

På denne funktion registreres udgifter og indtægter vedrørende kortlægning, undersøgelser, tilsyn og afværgeforanstaltninger i forbindelse med oprydning på forurenede grunde, hvad enten dette sker i medfør af lov om forurenede jord eller andre bestemmelser.

0.52.83 Råstoffer

Her registreres driftsudgifter vedrørende råstoffer.

Funktionen er forbeholdt Bornholms Kommune, der varetager regionale udviklingsopgaver på miljøområdet

0.52.85 Bærbare batterier

På denne funktion registreres indtægter og udgifter i forbindelse med indsamlingen af bærbare batterier og akkumulatører, jf. bekendtgørelse om batterier og akkumulatører og udtjente batterier og akkumulatører.

0.52.87 Miljøtilsyn - virksomheder

På denne funktion registreres udgifter og indtægter i forbindelse med godkendelse og tilsyn med virksomheder.

På funktionen er autoriseret følgende tre grupperinger:

001 Godkendelse/tilsyn – fælles formål

Her registreres indtægter og udgifter i forbindelse med godkendelse og tilsyn med virksomheder, der ikke kan opgøres på hhv brugerbetalingspligtige/ikke-brugerbetalingspligtige virksomheder.

002 Godkendelse/tilsyn med brugerbetalingspligtige virksomheder

Her registreres indtægter og udgifter i forbindelse med godkendelse og tilsyn med brugerbetalingspligtige virksomheder.

003 Godkendelse/tilsyn med ikke brugerbetalingspligtige virksomheder.

Her registreres indtægter og udgifter i forbindelse med godkendelse og tilsyn med ikke-brugerbetalingspligtige virksomheder.

Her registreres endvidere køb af fremmede tjenesteydelser i forbindelse med godkendelse/tilsyn, samt bidrag til fælleskommunale miljøsamarbejder.

0.52.89 Øvrig planlægning, undersøgelser, tilsyn m.v.

På denne funktion registreres øvrige udgifter og indtægter i forbindelse med planlægning, undersøgelser og tilsyn vedrørende affaldshåndtering, luft- og støjforureningsbekæmpelse, råstoffer, samt tilsyn og overvågning af spildevand. Her registreres endvidere eventuelle udgifter og indtægter i forbindelse med vandindvinding.

Dato: December 2021

Ikrafttrædelsesår: Regnskab 2022

Det bemærkes, at eventuelle afledte udgifter og indtægter vedrørende miljøvenlige jordbrugsforanstaltninger ligeledes registreres her.

Kommunale udgifter til Danmarks Miljøportal registreres på funktionen.

Gebyr vedr. grundvandskortlægning skal registreres på funktionen.

Der er autoriseret følgende grupperinger på funktionen:

001 Indsatsplaner vedr. grundvandsbeskyttelse

Her registreres udgifter til kommunens arbejde med koordinationsforum og indsatsplaner jf. § 12 og § 13 i lov om vandforsyning m.v.

200 Ledelse og administration

På denne gruppering registreres udgifter til ledelse og administration, jf. afsnit 2.4.

DIVERSE UDGIFTER OG INDTÆGTER (55)

0.55.93 Diverse udgifter og indtægter

På denne funktion registreres diverse udgifter og indtægter. På funktionen er der autoriseret følgende grupperinger:

001 Fælles formål

På denne gruppering registreres indtægter og udgifter, som ikke objektivt kan henføres til andre autoriserede funktioner på hovedkonto 0.

002 Skadedyrsbekæmpelse

Her registreres udgifter og indtægter i forbindelse med skadedyrsbekæmpelse.

003 Skorstensfejerarbejde

Her registreres udgifter og indtægter i forbindelse med det lovpligtige skorstensfejerarbejde, herunder administrationsudgifter forbundet med indsatsen.

REDNINGSBEREDSKAB (58)

0.58.95 Redningsberedskab

På denne funktion registreres udgifter og indtægter i forbindelse med driften af det kommunale redningsberedskab, jf. lov nr. 137 af 1. marts 2004 (Beredskabsloven) senest ændret ved lov nr. 534 af 24. juni 2005 (konsekvensrettelser i forbindelse med kommunalreformen)

På funktionen registreres administrative udgifter for medarbejdere, der fuldt ud beskæftiger sig med beredskabsområdet. Personale, der ikke fuldt ud er beskæftiget med redningsberedskab registreres på 6.45.51.

Der er autoriseret fire grupperinger på funktionen, der er udtømmende:

001 Fælles formål

På denne funktion registreres indtægter og udgifter vedrørende det kommunale redningsberedskab, der ikke objektivt kan fordeles på grupperingerne 002-003, herunder analysearbejdet i forbindelse med risikobaseret dimensionering.

Dato: Juli 2012

Ikrafttrædelsesår: Budget 2013

002 Forebyggelse

På denne funktion registreres indtægter og udgifter, som vedrører redningsberedskabets opgave med at forebygge skader på personer, ejendom og miljøet. Herunder registreres bl.a. udgifter vedr. brandteknisk byggesagsbehandling, brandsyn, samt holdnings- og adfærdsrettet information og kampagner rettet mod borgere, virksomheder og institutioner.

003 Afhjælpende indsats.

På denne funktion registreres indtægter og udgifter som vedrører redningsberedskabets opgave med at begrænse og afhjælpe skader på personer, ejendom og miljøet. På funktionen registreres herudover de direkte udgifter til assistancer, bl.a. stationer, mandskab, materiel, udannelse og entreprisekontrakter.

200 Ledelse og administration

På denne funktion registreres udgifter til ledelse og administration, jf. afsnit 2.4.

Dato: December 2016

Ikrafttrædelsesår: Regnskab 2017

Hovedkonto 1 Forsyningsvirksomheder m.v.

Denne hovedkonto omfatter udgifter og indtægter vedrørende forsyningsvirksomheder, spildevandsanlæg og renovation m.v.

Det bemærkes, at de kommunale forsyningsvirksomheder er omfattet af reglerne om momsregistreret virksomhed. I afsnit 2.6. er nærmere redegjort for reglerne vedrørende moms på forsyningsområdet

FORSYNINGSVIRKSOMHEDER (22)

Forsyningsvirksomhederne adskiller sig fra de øvrige kommunale områder ved, at de skal hvile i sig selv, dvs. at indtægter og udgifter set over en årrække skal balancere. Dog gælder særlige regler for el-forsyning samt vand- og spildevandsområdet, herunder klimainvesteringer, der er beskrevet nedenfor.

Forsyningsvirksomhederne er undergivet kommunalbestyrelsens beslutningskompetence og administreres af kommunerne. Budgetter og regnskaber for forsyningsvirksomhederne skal derfor indgå i de kommunale budgetter og regnskaber, men hvile-i-sig-selv-princippet medfører, at forsyningsvirksomheder betragtes som *eksterne* i forhold til de øvrige kommunale aktiviteter. Ydelser, som leveres mellem kommunen og forsyningsvirksomhederne, registreres derfor på følgende måde:

- Leverancer fra kommunens egne forsyningsvirksomheder registreres under art 4.9
- Forsyningsvirksomhedernes andele af kommunens almindelige administrationsudgifter overføres i forbindelse med regnskabsafslutningen fra hovedkonto 6 til funktionerne for forsyningsvirksomhederne på hovedkonto 1, hvor beløbene debiteres som fremmede tjenesteydelser under art 4.0
- De beregnede renter af kommunens mellemværende med forsyningsvirksomhederne registreres på forsyningsvirksomhederne på hovedart 6 eller 8 og modposteres på funktionerne under hovedfunktion RENTER AF UDLÆG VEDRØRENDE FORSYNINGSVIRKSOMHEDER OG MELLEMVÆRENDE MED SELSKABSGJORTE FORSYNINGSVIRKSOMHEDER på hovedkonto 7. For klimainvesteringer gælder dog særlige regler, der er beskrevet nedenfor.

I forbindelse med regnskabsafslutningen registreres renterne for mellemværendet mellem kommunen og de enkelte forsyningsområder på funktionerne for forsyningsvirksomhederne. Forrentningen beregnes på følgende måde:

Kommunens gæld til og tilgodehavende hos de kommunale forsyningsvirksomheder skal fra og med 1992 forrentes med en årlig rente svarende til markedsrenten. Der anvendes som hovedregel samme rentesats ved forrentning af gæld og tilgodehavender.

Forrentningen skal som minimum beregnes én gang årligt på grundlag af de mellemværender mellem kommunen og de enkelte kommunale forsyningsvirksomheder, der ved regnskabsårets begyndelse er opført på finansiel status.

Kommunalbestyrelsen kan beslutte at foretage forrentning på grundlag af opgørelser over kommunens mellemværender med forsyningsvirksomhederne i løbet af regnskabsåret, f.eks. månedlige eller kvartalsvise opgørelser.

Såfremt der er tale om et negativt beløb, krediteres det beregnede rentebeløb den relevante funktion for forsyningsvirksomheder på hovedkonto 1.

Dato: Februar 2010

Ikrafttrædelsesår: Regnskab 2010

Der henvises i øvrigt til afsnit 9.2 i bekendtgørelse samt tilhørende vejledning om kommunernes mellemværender med de kommunale forsyningsvirksomheder).

Endvidere registreres forskellen mellem forsyningsvirksomhedens samlede drifts- og anlægsudgifter og forsyningsvirksomhedens samlede indtægter på kommunens finansielle status.

Såfremt udgifterne overstiger indtægterne, debiteres forskellen den relevante funktion under hovedfunktion UDLÆG VEDRØRENDE JORDFORSYNING OG FORSYNINGSVIRKSOMHEDER på hovedkonto 9, og krediteres samtidig balancekonto 9.75.99. Er udgifterne omvendt mindre end indtægterne, krediteres forskellen den relevante funktion på ovennævnte hovedfunktion på hovedkonto 9, og debiteres samtidig balancekonto 9.75.99.

Det bemærkes, at forsyningsvirksomheder m.v. regnes for *eksterne* i forhold til kommunens øvrige virksomhed. Interne arter anvendes derfor ikke ved overførsel af ydelser mellem forsyningsvirksomhederne og kommunens forskellige afdelinger.

El-forsyning

Som følge af lov om elforsyning er funktion 1.22.02 El-forsyning ikke omfattet af det kommunalretlige hvile-i-sig-selv princip. Der skal derfor ikke *ud fra dette hensyn* beregnes forrentning af mellemværende mellem kommunen og elforsyningen eller overføres andel af kommunens generelle administrationsudgifter.

Det følger imidlertid af ellovens § 70, stk. 6, at kommuner og regioner ikke må yde tilskud til kommunal netvirksomhed. Det fremgår derudover af ellovens § 46, stk. 4, at aftaler, som kollektive elforsyningsvirksomheder indgår med andre virksomheder, herunder koncernforbundne virksomheder, skal indgås på markedsbestemte vilkår. Det følger samlet heraf, at mellemværendet mellem kommuner og netvirksomheder skal forrentes med en rentesats svarende til markedsrenten. De beregnede renter af kommunens mellemværende med elforsyningen registreres på funktion 1.22.02 på hovedart 6 eller 8 og modposteres på funktion 7.35.32.

Det følger endvidere af forbuddet mod kommunale tilskud, at netvirksomheden skal belastes med kommunens udgifter i forbindelse med administration vedrørende netvirksomheden, herunder anvendelse af IT-systemer, sekretariatsydelser, administration af løn og pensioner o.lign. Det fremgår derudover af § 35, stk. 2, i bekendtgørelse om indtægtsrammer og åbningsbalancer m.v. for netvirksomheder og transmissionsvirksomheder, at samtlige kommunens direkte og indirekte omkostninger og indtægter i forbindelse med driften af en netvirksomhed skal opføres i den del af kommunens regnskab, der vedrører netvirksomheden. El-forsyningens andele af kommunens administrationsudgifter overføres i forbindelse med regnskabsafslutningen fra hovedkonto 6 til funktion 1.22.02, hvor beløbet debiteres som fremmede tjenesteydelser under art 4.0.

Leverancer fra kommunens egen elforsyning registreres under art 4.9.

Da elforsyning ikke længere er omfattet af det kommunalretlige hvile-i-sig-selv princip, skal mellemværendet registret på 9.35.32, med virkning fra og med regnskab 2000, *ikke* længere reguleres for det løbende resultat på funktion 1.22.02. Mellemværendet, som er registreret på 9.35.32, påvirkes kun af aftaler om indskud i netvirksomheden eller nedbringelse gældsforhold. Løbende over-/underdækning registreres på mellemregningskonto på funktion 8.52.59.

Dato: December 2016

Ikrafttrædelsesår: Regnskab 2017

Det bemærkes, at kommunale forsyningsvirksomheder vedrørende netvirksomhed er omfattet af almindelig skattepligt. Skattebetalinger vedrørende den kommunale elforsyning registreres på en særskilt driftsgruppering på funktion 1.22.02.

Vand- og spildevandsforsyning

Som følge af lov om vandsektorens organisering og økonomiske forhold, er vand- og spildevandsområdet ikke omfattet af det kommunalretlige hvile-i-sig-selv-princip, men reguleret i selve loven. Der skal derfor ikke ud fra dette hensyn beregnes forrentning af mellemværende mellem kommunen og vand- og spildevandsforsyningen eller overføres andel af kommunens generelle administrationsudgifter.

Efter § 15, stk. 1, i lov om vandsektorens organisering og økonomiske forhold, kan kommuner kun deltage i aktiviteter forbundet med vand- og spildevandsforsyning, hvis aktiviteterne udøves i et eller flere selskaber, som drives i aktie- eller anpartsselskabsform. Eksisterende kommunale fællesskaber efter § 60 i den kommunale styrelseslov er dog undtaget fra kravet.

I de kommuner, hvor vand- og spildevandsforsyningen er selskabsgjort, skal det mellemværende, der har været registreret i balancen i de kommunale regnskaber på funktion 9.35.30 Spildevandsanlæg med betalingsvedtægt og funktion 9.35.34 Vandforsyning, afvikles i perioden frem til 1. januar 2020. Det fremgår af bekendtgørelse om afvikling af mellemværender mellem kommuner og vandselskaber, at dette mellemværende skal forrentes med markedsrenten.

Da vand- og spildevandsforsyningen ikke længere er omfattet af det kommunalretlige hvile-i-sig-selv princip, skal mellemværendet registret på 9.35.30 og 9.35.34 med virkning fra og med regnskab 2010, ikke længere reguleres for det løbende resultat på funktion 1.22.04 og 1.35.40-1.35.44.

Klimainvesteringer

I henhold til lov nr. 61 af 29. januar 2013 om ændring af lov om betalingsregler for spildevandsforsyningsselskaber m.v. og lov om vandløb kan spildevandsforsyningsselskaber på visse betingelser medfinansiere projekter, som gennemføres af bl.a. kommuner, og som samtidig tjener til at gennemføre aktiviteter i forbindelse med håndtering af tag- og overfladevand, der aflaster spildevandsforsyningsselskabernes indsats inden for blandt andet klimatilpasning.

Den del af klimainvesteringerne, der vedrører spildevandselskabernes andel følger reglerne for forsyningsvirksomheder, da området skal hvile-i-sig-selv og er momsregistreret virksomhed, ligesom det gælder for forsyningsvirksomhederne.

Det bemærkes, at klimainvesteringer ikke er omfattet af bekendtgørelse om kommunernes mellemværender med de kommunale forsyningsvirksomheder, som bl.a. indebærer, at kommunens gæld eller tilgodehavende skal forrentes med en årlig rente svarende til markedsrenten. For klimainvesteringer gælder alene, at renteomkostninger kan pålægges spildevandsselskabet, såfremt kommunen har lånefinansieret selskabets andel af klimainvesteringen. Ved kontantfinansiering kan der ikke opkræves renteomkostninger fra selskabet.

Dato: December 2017

Ikrafttrædelsesår: Regnskab 2018

1.22.01 Gasforsyning

Ud over de generelle bemærkninger til hovedfunktionen gælder følgende for funktion 1.22.01, jf. også bemærkningerne til statuskontiene 9.35.29-9.35.35.

Hvis der til gasforsyningen indkøbes gas fra et kommunalt konverteringsanlæg på hovedkonto 1, registreres dette køb ved anvendelse af art 2.3.

Indskud til regionale naturgasselskaber registreres på funktion 8.32.21 og aktiveres på funktion 9.32.21. Mellemløbskontoen for gasforsyningen (9.35.31) belastes ikke af disse indskud.

1.22.02 El-forsyning

På funktionen registreres udgifter og indtægter vedrørende elforsyning. Det bemærkes, at registreringerne på funktionen ikke er omfattet af hvile-i-sig-selv princippet, jf. det indledende afsnit herom.

Tilslutningsafgifter krediteres el-forsyningens driftskonto under art 7.9.

Produktion af el ved forbrænding af affald registreres ikke her, men på funktion 1.38.66 Øvrige ordninger og anlæg.

Der henvises i øvrigt til det indledende afsnit vedrørende elforsyning.

Der er på funktionen autoriseret følgende driftsgruppering:

004 Skattebetalinger**1.22.03 Varmeforsyning**

Ud over de generelle bemærkninger til hovedfunktionen gælder følgende for funktion 1.22.03, jf. også bemærkningerne til statuskontiene 9.35.29-9.35.35.

Tilslutningsafgifter krediteres varmforsyningens driftskonto under art 7.9.

1.22.04 Vandforsyning

Ud over de generelle bemærkninger til hovedfunktionen gælder følgende for funktion 1.22.04, jf. også bemærkningerne til statuskontiene 9.35.29-9.35.35.

Tilslutningsafgifter krediteres vandforsyningens driftskonto under art 7.9.

Kommunale tilskud til anden offentlig og/eller privat vandforsyning registreres på denne funktion på driftsgruppering 002. Udgifterne på denne gruppering overføres ikke til finansiel status.

1.22.06 Andre forsyningsvirksomheder

Under denne funktion registreres udgifter og indtægter vedrørende andre forsyningsvirksomheder, eksempelvis fællesantenneanlæg. De generelle bemærkninger til hovedfunktionen kan i nogle tilfælde finde anvendelse.

SPILDEVANDSANLÆG (35)

På denne hovedfunktion registreres udgifter og indtægter vedrørende kommunale spildevandsanlæg

Ifølge lov om betalingsregler for spildevandsanlæg skal der den 1. januar 1993 være udarbejdet en fælles betalingsvedtægt for kommunens spildevandsanlæg

Dato: Maj 2015

Ikrafttrædelsesår: Regnskab 2015

Tilslutningsbidrag vedrørende spildevandsanlæg skal altid registreres som *anlægsindtægter*. Alle øvrige brugerbetalinge skal registreres som *driftsindtægter*. Tilslutningsbidrag, der pålignes kommunale anlægsopgaver, registreres som eksterne udgifter og indtægter, dvs. ved anvendelse af art 4.9 og 7.9.

I regnskabsteknisk henseende behandles spildevandsanlæg stort set på samme måde som forsyningsvirksomheder, jf. bemærkningerne til hovedfunktion FORSYNINGSVIRKSOMHEDER samt bemærkningerne til statuskontiene 9.35.29-9.35.35.

1.35.40 Fælles formål

På funktionen registreres fællesudgifter og -indtægter samt beløb, der ikke objektivt kan fordeles på funktionerne 1.35.43 og 1.35.44

På funktionen registreres således spildevandsanlæggenes samlede andel af administrationsudgifter samt beregnede renter af kommunens mellemværende med spildevandsanlæggene.

På funktionen registreres også alle brugerbetalinge (bortset fra tømningssordninger).

Tilslutningsbidragene konteres under anlæg på følgende *autoriserede særlige anlægsgrupperinger*, som skal anvendes i såvel budgettet som regnskabet:

091 Tilslutningsbidrag for boliger

092 Tilslutningsbidrag for erhvervsjendomme

Vandafledningsbidrag, særbidrag og vejafvandsbidrag opkræves med hjemmel i loven § 2 a. Vandafledningsbidraget består af et variabelt kubikmeterafhængigt bidrag og evt. et fast årligt bidrag. Alle de nævnte bidragstyper konteres under drift på følgende *autoriserede driftsgrupperinger*:

091 Vejafvandsbidrag – kommunale veje og private fællesveje

092 Vejafvandsbidrag – statsveje

093 Vandafledningsbidrag, boliger og erhvervsjendomme

096 Særbidrag

Det bemærkes, at bidrag, der er pålignet kommunen for kommunale ejendomme, veje, private fællesveje m.v., skal registreres som (eksterne) indtægter på funktion 1.35.40, men udgiftsføres på de funktioner, hvor udgifter og indtægter vedrørende de pågældende ejendomme og veje m.v. i øvrigt konteres.

Det bemærkes endvidere, at udgifter og indtægter vedrørende tømningssordninger registreres på funktion 1.35.44.

Dato: Juli 2020

Ikrafttrædelsesår: Regnskab 2020

1.35.43 Rensningsanlæg inkl. hoved- og detailkloakker

På funktion 1.35.43 registreres udgifter og indtægter vedrørende spildevandsanlæg, herunder udgifter og indtægter vedrørende hoved- og detailkloakker samt rensningsanlæg.

1.35.44 Tømningsordninger

På denne funktion registreres udgifter og indtægter i forbindelse med tømningsordninger for bundfældningstanke m.v., herunder andel af administrationsudgifter og beregnede renter af kommunens udlæg. Bidragene opkræves med hjemmel i lovens § 1, stk. 3. I denne forbindelse bemærkes, at tømningsordninger skal hvile i sig selv. Mellemregningsforholdet med kommunen skal opføres særskilt på finansiel status under funktion 9.35.30.

Der er på funktionen autoriseret en særlig driftsgruppering 093 til registrering af bidrag for tømning.

1.35.46 Klimainvesteringer

På denne funktion registreres udgifter og indtægter vedr. klimainvesteringer. Som udgifter føres spildevandsforsyningsselskabernes andel af investeringerne, der vedrører håndtering af tag- og overfladevand, der aflaster spildevandsforsyningsselskabernes indsats inden for blandt andet klimatilpasning. Den kommunale del af investeringerne registreres på den funktion, som formålet med den kommunale del af investeringerne vedrører, f.eks. veje, vandløb og rekreative arealer. Som indtægter registreres betalinger fra spildevandsforsyningsselskaber til kommunen som led i medfinansieringen af klimainvesteringerne.

I regnskabsteknisk henseende behandles klimainvesteringer på stort set samme måde som forsyningsvirksomheder, jf. bemærkningerne til hovedfunktion FORSYNINGSVIRKSOMHEDER samt bemærkningerne til statuskontiene 9.35.29-9.35.35.

AFFALDSHÅNTERING (38)

Principperne for kommunalbestyrelsens fastsættelse og opkrævning af gebyrer fremgår af kap. 5 i bekendtgørelse om affaldsregulativer, -gebyrer og -aktører m.v. (affaldsaktørbekendtgørelsen). For så vidt angår husholdninger sondres der i bekendtgørelsen mellem gebyrer vedrørende generelle administrationsomkostninger og de enkelte affaldsordninger. For så vidt angår virksomheder blev gebyrfinansieringen af generelle administrationsomkostninger ophævet pr. 1. januar 2019, hvorfor disse opgaver herefter skattefinansieres. Kommunalbestyrelsen skal opgøre omkostningerne ved den enkelte affaldsordning efter funktionerne 1.38.61-1.38.66, således at den samlede gebyrindtægt for hver ordning alene skal dække kommunens omkostninger til ordningen. De generelle administrationsomkostninger for husholdninger, som ikke kan henføres til de enkelte affaldsordninger, registreres på funktion 1.38.60 og finansieres ligeledes af gebyrer.

Da hovedfunktionen AFFALDSHÅNTERING som anført er gebyrfinansieret efter hvile-i-sig-selv-princippet, skal der foretages mellemregning mellem kommunen og de ordninger, der registreres under de enkelte funktioner. Dette indebærer, at funktionerne regnskabsteknisk for disse områder behandles på samme måde som forsyningsvirksomhederne, dvs.:

- Med overførsel af andel af administrationsudgifter
- Med beregnede renter af kommunens udlæg
- Optagelse på status af kommunens udlæg, hvilket i givet fald skal ske på funktion 9.35.35, grupperingerne 001-007.

Der henvises i øvrigt til bemærkningerne til hovedfunktionen FORSYNINGSVIRKSOM

Dato: Oktober 2019

Ikrafttrædelsesår: Regnskab 2019

HEDER samt bemærkningerne til statuskontiene 9.35.29-9.35.35.

Dato: April 2013

Ikrafttrædelsesår: Regnskab 2013

Der er under funktionerne 1.38.60-1.38.66 oprettet driftsgrupperinger til registrering af gebyrer. Endvidere kan der ske forsortering og genanvendelse ved de enkelte affaldsordninger. Der er derfor under funktionerne 1.38.61-1.38.66 oprettet driftsgrupperinger til registrering af indtægter fra afsætning og salg af genanvendelige materialer.

Disse indtægter skal altid udskilles i budget- og regnskabssystemet og registreres på de funktioner, hvor udgifterne er afholdt.

Indtægter i form af gebyrer opkrævet i henhold til affaldsaktørbekendtgørelsen, skal registreres med art 7.9 Øvrige indtægter. Indtægter i forbindelse med salg af genanvendelige materialer, skal registres med art 7.2 Salg af ydelser og produkter.

Dato: December 2020

Ikrafttrædelsesår: Regnskab 2021

1.38.60 Generel administration (kun husholdninger)

På denne funktion registreres udgifter og indtægter vedrørende kommunens generelle administration af husholdningsaffaldsområdet, herunder udgifter forbundet med administration af anvisningsordninger, regulativfastsættelse, affaldsdata- og regulativsystem, information, konkrete anvisninger om håndtering af affald samt planlægning og administration, som ikke kan henføres til de enkelte affaldsordninger, jf. funktionerne 1.38.61-1.38.66. Som følge af lov nr. 1713 af 27. december 2018 må kommunerne ikke gebyrfinansiere tilsvarende opgaver for så vidt angår erhvervsaffald. De omkostninger skal i stedet registreres på funktion 6.45.55 Miljøbeskyttelse. Ved overførsel af administrationsudgifter i forbindelse med regnskabsafslutningen fra hovedkonto 6, er det alene de udgifter, der ikke objektivt kan fordeles på funktionerne 1.38.61-1.38.66, der skal registreres på funktionen.

Der er på funktionen autoriseret følgende driftsgruppering:

092 Gebyr for generel administration**1.38.61 Ordninger for dagrenovation, dagrenovationslignende affald – organisk affald fra husholdninger og restaffald**

På funktionen registreres udgifter og indtægter i forbindelse med planlægning, administration, etablering og drift af ordninger for dagrenovation, dagrenovationslignende affald – organisk affald fra husholdninger og restaffald. Her vil typisk være tale om indsamlingsordninger.

Der er på funktionen autoriseret følgende driftsgruppering:

092 Gebyr for affaldsordninger**093 Salg af genanvendelige materialer****1.38.62 Ordninger for storskrald og haveaffald**

På funktionen registreres udgifter og indtægter i forbindelse med planlægning, administration og etablering og drift af ordninger for storskrald og haveaffald. Alle udgifter og indtægter i forbindelse med disse ordninger registreres her, også selvom f.eks. indsamling af papir, pap og glas er en del af ordningen. Disse omkostninger skal altså ikke registreres på funktion 1.38.63, medmindre udgifter og indtægter hertil kan opgøres pålideligt.

Der er på funktionen autoriseret følgende driftsgruppering:

092 Gebyr for affaldsordninger**093 Salg af genanvendelige materialer****1.38.63 Ordninger for glasemballage-, papir-, pap-, metalemballage og plastemballageaffald**

På funktionen registreres udgifter og indtægter i forbindelse med planlægning, administration, etablering og drift af ordninger for glasemballage-, papir-, pap-, metalemballage og plastemballageaffald. Hvis kommunen alene indsamler fraktionerne i forbindelse med storskraldsordninger og genbrugspladser, skal udgifterne hertil registreres på funktion 1.38.62 eller 1.38.65.

Der er på funktionen autoriseret følgende driftsgruppering:

092 Gebyr for affaldsordninger**093 Salg af genanvendelige materialer**

Dato: December 2020

Ikrafttrædelsesår: Regnskab 2021

1.38.64 Ordninger for farligt affald

På funktionen registreres udgifter og indtægter i forbindelse med planlægning, administration, etablering og drift af ordninger for farligt affald. Det bemærkes, at udgifter og indtægter i forbindelse med oprydning på forurenede grunde registreres på funktion 0.52.81 Jordforurening. Det skal endvidere bemærkes, at kommuner som alene indsamler farligt affald via genbrugspladsordning, skal registrere udgifterne hertil på funktion 1.38.65.

Der er på funktionen autoriseret følgende driftsgruppering:

092 Gebyr for affaldsordninger

093 Salg af genanvendelige materialer

1.38.65 Genbrugsstationer

På denne funktion registreres udgifter og indtægter vedrørende planlægning, administration, etablering og drift af genbrugsstationer. Udgifter og indtægter vedrørende indsamling af pap, papir, glas, haveaffald og farligt affald der afleveres på genbrugspladser registreres også på denne funktion.

Der er på funktionen autoriseret følgende driftsgruppering:

092 Gebyr for affaldsordninger

093 Salg af genanvendelige materialer

1.38.66 Øvrige ordninger og anlæg

På denne funktion registreres udgifter og indtægter vedr. planlægning, administration, etablering og drift af eventuelle andre ordninger, som ikke er nævnt specifikt ovenfor, herunder udgifter og indtægter vedr. konkrete anvisninger af erhvervsaffald og for anmeldelse og dokumentation af jordflytninger. Endvidere registreres udgifter og indtægter vedrørende rent kommunale behandlingsanlæg, f.eks. deponeringsanlæg, forbrændingsanlæg og sorteringsanlæg.

Der er på funktionen autoriseret følgende driftsgruppering:

092 Gebyr for øvrige ordninger

093 Salg af genanvendelige materialer

Dato: December 2012

Ikrafttrædelsesår: Regnskab 2013

Hovedkonto 2 Transport og infrastruktur

Denne hovedkonto omfatter udgifter og indtægter vedrørende det kommunale vejvæsen samt udgifter og indtægter i forbindelse med kollektiv trafik og havne.

Udgifter vedrørende vejvæsenets administrative og servicebetonede opgaver, der hovedsageligt består af lønninger til teknisk og administrativt personale samt kontorhold, registreres som hovedregel på gruppering 200 på nedenstående funktioner, men det er også muligt at registrere udgifterne på hovedkonto 6, hvorfra der årligt omposteres til funktionerne på hovedkonto 2, jf. reglerne neden for.

I afsnit 2.6 er nærmere redegjort for reglerne vedrørende moms på vejområdet.

FÆLLES FUNKTIONER (22)

Under denne hovedfunktion registreres udgifter og indtægter, som tjener generelle tværgående vejformål samt udgifter vedrørende øvrige fælles funktioner (markpersonale, materialer og maskiner), der årligt overføres til konti under de øvrige hovedfunktioner. For kommunale anlægsarbejder foretages overførsel til de respektive anlægskonti.

2.22.01 Fælles formål

På denne funktion registreres udgifter og indtægter vedrørende tværgående vejformål, der ikke objektivt kan registreres særskilt på de øvrige funktioner under hovedkonto 2, herunder udgifter vedrørende vejplanlægning.

På denne funktion registreres endvidere udgifter til fælles funktioner (markpersonale, materialer og maskiner).

Funktionen kan f.eks. opdeles således:

- Maskiner og materiel
- Værksteddrift
- Materialeindkøb og produktion
- Vejformænd, vejmand m.v.

Endelig skal det bemærkes, at etableringsudgifter vedrørende parkeringsfonden registreres på denne funktion. Der foretages en særskilt registrering af udgifterne. I forbindelse med regnskabsafslutningen indtægtsføres et beløb for afholdte etableringsudgifter. Beløbet modposteres på funktion 8.42.44, jf. konteringsreglerne hertil.

På funktionen er der autoriseret følgende gruppering:

- 200 Ledelse og administration
På denne funktion registreres udgifter til ledelse og administration, jf. afsnit 2.4.

2.22.03 Arbejder for fremmed regning

På denne funktion registreres udgifter og indtægter i forbindelse med arbejder, som vejvæsenet udfører for andre offentlige myndigheder og for private.

Arbejder, som vejvæsenet udfører for kommunens øvrige områder, kan enten registreres direkte på området eller på funktion 2.22.03 med efterfølgende overførsel til området. Funktionen bør således "gå i 0" ved årsregnskabet.

Dato: Juli 2020

Ikrafttrædelsesår: Regnskab 2020

2.22.05 Driftsbygninger og -pladser

På denne funktion registreres udgifter og indtægter vedrørende driftsbygninger (inkl. værksteder) og -pladser, herunder materielgårde og oplagspladser m.v.

2.22.07 Parkering

På denne funktion registreres udgifter og indtægter vedrørende parkeringsbilletordninger og parkeringsafgifter. På funktionen er autoriseret følgende driftsgrupperinger:

091 Kommunale indtægter fra parkeringsbilletordninger
092 Kommunale indtægter fra parkeringsafgifter
200 Ledelse og administration

Der er endvidere autoriseret en drifts- og anlægsgruppering på funktionen:

006 Parkeringsbilletordninger i særligt indrettede offentlige parkeringspladser og -anlæg
På grupperingen registreres udgifter og indtægter forbundet med parkeringsbilletordninger i særligt indrettede offentlige parkeringspladser og -anlæg, jf. § 90, stk. 1, i bekendtgørelse af lov om offentlige veje.

Ved kommunale *indtægter fra parkeringsbilletordninger* forstås beløbet, som bilisterne betaler for at holde på en offentlig parkeringsplads, jf. § 90, stk. 2, i bekendtgørelse af lov om offentlige veje.

Ved kommunale *indtægter fra parkeringsafgifter* forstås beløbet, som bilisterne betaler for at have holdt ulovligt eller for ikke at have købt en parkeringsbillet, jf. § 4 i bekendtgørelse om kommunal parkeringskontrol.

Opr krævede indtægter fra parkeringsafgifter (såvel den kommunale som statslige andel) registreres ved at kreditere gruppering 092 på funktion 2.22.07 Parkering med modpost på funktion 8.28.15 Andre tilgodehavender. Den statslige andel registreres ved at debitere gruppering 092 på funktion 2.22.07 med modpost på 8.48.49 Staten.

Indbetalte parkeringsafgifter krediteres funktion 8.28.15 Andre tilgodehavender med modpost på de likvide aktiver. Afregningen til staten foretages ved at debitere funktion 8.48.49 Staten med modpost på de likvide aktiver.

Det bemærkes, at tab vedr. indtægter på p-afgifter herunder afskrivning af uerholdelige beløb og tilsvarende over for staten skal føres direkte over balancen uden modpostering på funktion 2.22.07.

KOMMUNALE VEJE (28)

Under denne hovedfunktion registreres udgifter og indtægter i forbindelse med drift og vedligeholdelse samt anlæg af veje, hvor kommunen er vejmyndighed.

2.28.11 Vejvedligeholdelse m.v.

På denne funktion registreres udgifter og indtægter i forbindelse med drift og vedligeholdelse af færdselsarealer.

Dato: Juli 2012

Ikrafttrædelsesår: Budget 2013

På funktionen er der autoriseret følgende gruppering:

200 Ledelse og administration

På denne funktion registreres udgifter til ledelse og administration, jf. afsnit 2.4.

2.28.12 Belægninger m.v.

På denne funktion registreres udgifter og indtægter vedrørende reparation og fornyelse af belægninger på færdselsarealer inklusiv efterfølgende renovering af vejafmærkningen.

2.28.14 Vintertjeneste

På denne funktion registreres udgifter og indtægter vedrørende snerydning og glatførebekæmpelse.

Tilskud fra staten i forbindelse med vintervedligeholdelse af veje registreres på funktionen med art 8.6 Statstilskud.

2.28.22 Vejanlæg

På denne funktion registreres udgifter og indtægter vedrørende anlæg (dranst 3) af:

- Anlæg af nye veje og stier med tilhørende broer, tunneler, parkeringsfaciliteter samt vejudstyr og afstribring.

På funktionen registreres således nye veje, stianlæg m.v. i terræn, der ikke tidligere har været anvendt til vej, sti, m.v. inklusiv de nødvendige arbejder på eksisterende veje, stier m.v., der følger i form af rundkørsler, tilkørsler, helleanlæg m.v.

På kontoen for det enkelte arbejde registreres tillige udgifter og indtægter vedrørende samtlige følgearbejder omfattet af anlægsprojektet.

Det bemærkes, at udgifter vedrørende vejplanlægning registreres på funktion 2.22.01.

Kommunen skal i anlægsudgifterne vedrørende kommunale veje at medregne eventuelle beløb vedrørende lønudgifter til egne teknikere for medgået tid med tillæg for generalomkostninger. Beløbet krediteres funktion 6.45.51, gruppering 095.

På funktionen er i regnskabet autoriseret følgende udtømmende anlægsgrupperinger:

001 Projektering

Her registreres lønudgifter til opmålingsmedhjælp, beforderingsgodtgørelse og time- og dagpenge, honorarudgifter til fremmed teknisk assistance samt øvrige projekterings- og tilsynsudgifter, der direkte kan henføres til det pågældende anlægsarbejde. Endvidere registreres her udgifter til opmåling og anskaffelse af kort til brug ved projekteringen.

Såfremt kommunen har valgt dette, registreres lønudgifter til egne teknikere med eventuelt tillæg for generalomkostninger også på denne gruppering.

002 Arealerhvervelse

Her registreres udgifter og indtægter ved køb og salg af jord og ejendomme i forbindelse med vej anlægget. Endvidere registreres udgifter til landinspektørens matrikulære arbejder i forbindelse med vej anlægget, afgrødetab, erstatning for markskade og lignende.

Dato: Januar 2015

Ikrafttrædelsesår: Regnskab 2015

003 Entrepriser

Her registreres udgifter ved entrepriser, dvs. alle arbejder og leverancer, for hvilke der foreligger en bindende aftale mellem bygherre og entreprenør. Endvidere registreres udgifter til tillægsarbejder i forbindelse med entrepriserne, herunder regningsarbejder og bygherreleverancer, der er knyttet til entrepriserne.

004 Eget regi

Her registreres udgifter til arbejder, som udføres ved kommunens egen foranstaltning.

005 Andet

Her registreres de udgifter og indtægter, der er forbundet med et anlægsarbejde, men som ikke skal registreres på de øvrige grupperinger, f.eks. advokatsalærer, stempelafgifter og lignende i forbindelse med entreprisekontrakter. Endvidere registreres her anlægstilskud fra kommuner eller private.

2.28.23 Standardforbedringer af færdselsarealer

På denne funktion registreres udgifter og indtægter anlæg (dranst 3) af standardforbedringer af eller på eksisterende færdselsarealer. F.eks. sideudvidelser, helleanlæg, svingbaner, rundkørsler, etablering af nyt udstyr og udskiftning til bedre standard.

På kontoen for det enkelte arbejde registreres tillige udgifter og indtægter vedrørende samtlige følgearbejder.

Det bemærkes, at udgifter vedrørende planlægning af standardforbedringer registreres på funktion 2.28.11.

På funktionen er i regnskabet autoriseret samme anlægsgrupperinger som anført under 2.28.22 Vejanlæg.

KOLLEKTIV TRAFIK (32)**2.32.30 Fælles formål**

På denne funktion registreres udgifter og indtægter, som ikke objektivt kan fordeles på funktionerne 2.32.31-2.32.35.

2.32.31 Busdrift

På denne funktion registreres kommunale tilskud til trafikselskaber, samt udgifter og indtægter i tilknytning til kommunens bus- og rutebilstationer mv.

Øvrig busdrift konteres på den kommunale aktivitet (funktion), som busdriften udføres for.

Der er autoriseret følgende gruppering på funktionen:

001 Tilskud til trafikselskaber

Her registreres den del af tilskuddet til trafikselskaber for busruter, der udføres af private leverandører. Tilskuddet registreres ved anvendelse af art 5.9. Den øvrige del af tilskuddet til trafikselskabet registres direkte på funktionen.

Dato: Januar 2015

Ikrafttrædelsesår: Regnskab 2015

002 Bus- og rutebilstationer

Her registreres indtægter og udgifter til drift og vedligehold af kommunens bus- og rutebilstationer mv.

Bemærk at konteringer på gruppering 002 giver adgang til momsrefusion.

Dato: December 2016

Ikrafttrædelsesår: Regnskab 2017

2.32.33 Færgedrift

På denne funktion registreres udgifter og indtægter vedrørende færgedrift, f.eks. tilskud til trafikbetjening af små øer.

Endvidere skal der på funktionen registreres indtægter fra staten i form af tilskud til lavere færgetakster for godstransport til og fra øerne samt tilskud til nedsættelse af færgetakster til passagerer og biler mv. til og fra øer.

Renter af gæld vedr. færgeinvesteringer og til ombygning af færgelejer optages på en af funktionerne 7.55.68-7.55.76 (gruppering 002) afhængig af lånekreditor med dranst 4, mens afdragene debiteres på funktion 8.55.78 med dranst 6 ved anvendelse af hovedart 6 Finansudgifter. Hjemtagne lån til færgeinvesteringer, omfattet af loven, registreres ligeledes på funktion 8.55.78 Gæld vedrørende færgeinvesteringer, og nedskrives på funktion 9.55.78 Langfristet gæld vedrørende færgeinvesteringer med modpost på 9.75.99.

Der er autoriseret følgende gruppering på funktionen:

001 Tilskud til trafiksselskaber

Her registreres den del af tilskuddet til trafiksselskaber for færgedrift der udføres af private leverandører. Tilskuddet registreres ved anvendelse af art 5.9. Den øvrige del af tilskuddet til trafiksselskaber registreres direkte på funktionen.

2.32.34 Lufthavne

På denne funktion registreres udgifter og indtægter vedrørende lufthavne, herunder kommunale flyvepladser samt tilskud til fælleskommunale lufthavne.

2.32.35 Jernbanedrift

På denne funktion registreres udgifter og indtægter vedrørende jernbanedrift, herunder tilskud til privatbaner.

Der er autoriseret følgende gruppering på funktionen:

001 Tilskud til trafiksselskaber

Her registreres den del af tilskuddet til jernbanedrift der udføres af private leverandører. Tilskuddet registreres ved anvendelse af art 5.9. Den øvrige del af tilskuddet registres direkte på funktionen.

HAVNE (35)

På denne hovedfunktion registreres udgifter og indtægter vedrørende havne, kystbeskyttelse mv. Det bemærkes, at kommunale selvstyrehavne ikke er integreret i det kommunale budget- og regnskabssystem. Hvis kommunen er regnskabsførende for en selvstyrehavne, skal regnskabet føres uden for det autoriserede regnskabssystem.

2.35.40 Havne

På denne funktion registreres udgifter og indtægter vedrørende fiskerihavne og arbejds- og bejdhavne samt tilskud til kommunale selvstyrehavne.

2.35.41 Lystbådehavne m.v.

På denne funktion registreres udgifter og indtægter vedrørende lystbådehavne, skudehavne og marinaer.

2.35.42 Kystbeskyttelse

På denne funktion registreres udgifter og indtægter vedrørende kystbeskyttelse, jf. lov om kystbeskyttelse.

Dato: Juli 2021

Ikrafttrædelsesår: Regnskab 2021

Hovedkonto 3 Undervisning og kultur

Denne hovedkonto omfatter udgifter og indtægter på folkeskoleområdet m.v. samt fritidsundervisning og kulturelle formål: folkebiblioteker, museer m.v.

FOLKESKOLEN M.M. (22)

På denne hovedfunktion registreres indtægter og udgifter vedrørende kommunale folkeskoler og de hertil knyttede aktiviteter, såsom skolebiblioteker, skolefritidsordninger m.v.

Registrering på omkostningssted er autoriseret på funktionerne 3.22.01 Folkeskoler og 3.22.05 Skolefritidsordninger, og 3.22.08 Kommunale specialskoler

Administrationsudgifter vedrørende kommunens centrale skoleforvaltning, herunder skoledirektør, registreres ikke på hovedkonto 3, men på hovedkonto 6. Udgifter vedrørende den administration, der finder sted på de enkelte skoler m.v., registreres derimod på omkostningssted på funktion 3.22.01. Har kommunen en ledende skoleinspektør, der varetager inspektøropgaver på en skole, registreres udgifterne hertil på omkostningssted funktion under 3.22.01.

Med hensyn til *skolebestyrelser* gælder, at de udgifter, som kommunalbestyrelsen træffer beslutning om, dvs. udgifter vedrørende valg, vederlag og mødediæter, registreres på funktion 6.42.42. Udgifter i forbindelse med varetagelsen af skolebestyrelsens mødevirksomhed, som kommunalbestyrelsen har tillagt den enkelte skolebestyrelse kompetence til at træffe nærmere beslutning om, registreres på omkostningssted på funktion 3.22.01.

3.22.01 Folkeskoler

På denne funktion registreres udgifter og indtægter vedrørende kommunens folkeskoler, herunder udgifter og indtægter i forbindelse med selve undervisningen, IT, administration på skolerne, inventar, rengøring, lokaler, udgifter til udenomsarealer mv. Endvidere konteres udgifter og indtægter vedrørende sygeundervisning i henhold til folkeskolelovens § 23 og udgifter og indtægter vedrørende lejrskoler, som kommunen lejer sig ind på.

Her registreres ligeledes udgifter og indtægter vedrørende skolers tjenesteboliger og skolekonsulenter og andet personale, der har deres hovedbeskæftigelse i folkeskolen. Lønudgifter til alle ansatte, der både indgår i undervisningen i folkeskolen og i bemandingen i SFO, skal opdeles således, at budgettet og regnskabet for så vel 3.22.01. Folkeskoler og 3.22.05. Skolefritidsordninger afspejler den faktiske fordeling af ressourceforbruget mellem SFO og folkeskolen. Ved evt. anvendelse af fordelingsnøgler skal denne kunne dokumenteres.

Desuden konteres udgifter til specialundervisning og anden specialpædagogisk bistand i specialklasser og specialundervisning og anden specialpædagogisk bistand til børn, hvis undervisning i den almindelige klasse kun kan gennemføres med støtte i mindst 9 undervisningstimer (klokketimer) ugentligt. Udgifter til specialundervisning i regionale tilbud konteres under funktion 3.22.07, mens udgifter og indtægter til specialundervisning, der finder sted i kommunale specialskoler, herunder interne skoler på opholdssteder, konteres under funktion 3.22.08.

Udgifter til elever i specialklasser, der er oprettet i en almindelig folkeskole i kommunen, og til enkeltintegration, der omfatter den overvejende del af undervisningstiden, registreres under 3.22.01 Folkeskoler.

Udgifter til børneteatre registreres på funktion 3.35.62.

Dato: Juli 2017

Ikrafttrædelsesår: Regnskab 2018

Afledte udgifter forbundet med efter- og videreuddannelse, såsom vikardækning og transportudgifter, registreres på funktion 3.22.01 Folkeskoler.

Registrering på omkostningssted

Registrering på omkostningssted er autoriseret i regnskabet for funktion 3.22.01. Således skal hver institution under funktion 3.22.01 tildeles et omkostningsstednummer i intervallet 0101-9999.

Udgifter og indtægter, der er direkte forbundet med selve undervisningen samt udgifter og indtægter, der er nødvendige for at sikre undervisningsydelsen er i regnskabet omfattet af den autoriserede registrering på omkostningssted.

Som eksempel på udgifter, der er direkte forbundet med undervisningen kan nævnes udgifter til lønninger til undervisningspersonale (herunder vikarer), varer, materialer og udstyr, der benyttes som en integreret del af undervisningen (bøger, edb, øvrigt undervisningsmateriale og -apparat, idrætsudstyr m.v.) samt elevaktiviteter (udflugter, lejrskoleophold m.v.).

Som eksempel på udgifter, der er nødvendige for at sikre undervisningsydelse kan nævnes udgifter til inventar, (borde, stole, hårde hvidevarer m.v.), udstyr til legepladser, kantine, rengøring, løbende vedligeholdelse af lokaler, strøm, vand, varme samt udgifter til den administration, som foregår på skolen (herunder løn til inspektør, sekretariat mv.). Derudover registreres på omkostningssted udgifter til ledende skoleinspektører, der varetager inspektøropgaver på skolen samt udgifter i forbindelse med varetagelsen af skolebestyrelsens mødevirksomhed, som kommunalbestyrelsen har tillagt den enkelte skolebestyrelse kompetence til at træffe nærmere beslutning om.

Endvidere registreres udgifter til lokaler i sig selv (dvs. husleje) og udvendig bygningsvedligeholdelse, udenomsarealer samt udgifter og indtægter til efteruddannelse og sygedagpengerefusion, vedrørende det på institutionerne ansatte personale på omkostningssted.

Udgifter vedr. øvelsesskoler, skolekonsulenter (der ikke indgår i den faste timenormering) pædagogiske centraler og driften af lejrskoler indgår *ikke* som en del af den *autoriserede* registrering på omkostningssted. Det bemærkes endvidere, at mellemkommunale betalinger ikke skal fordeles på omkostningssted.

Udgifter og indtægter, der *ikke* er omfattet af den autoriserede registrering på omkostningssted, registreres på fælleskonti i stedintervallet 0001-0100.

Der er på funktion 3.22.01 autoriseret driftsgruppering:

200 Ledelse og administration

Her registreres udgifter til ledelse og administration, jf. afsnit 2.4.

Der er under dranst 2 autoriseret følgende gruppering:

004 Tilskud vedrørende skolelån

3.22.02 Fællesudgifter for kommunens samlede skolevæsen

På denne funktion registreres udgifter og indtægter, der ikke entydigt kan henføres til enkelte skoler, f.eks. pædagogiske centraler.

Udgifter og indtægter vedrørende idrætsanlæg, sportspladser og svømmehaller, hvis primære formål er skoleidræt konteres på funktion 3.22.18. Dette gælder også, selv om

Dato: Juli 2021

Ikrafttrædelsesår: Regnskab 2021

de har tilknytning til en bestemt skole

For idrætsanlæg, sportspladser og svømmehaller, hvis primære formål *ikke* er skoleidræt, sker registreringen på hovedkonto 0.

Udgifter og indtægter vedrørende driften af kommunens egne lejrskoler registreres på funktion 3.22.02, hvorfra der kan overføres betaling for benyttelse til omkostningssted på funktion 3.22.01. Hvor kommunen lejer sig ind på en lejrskole, registreres udgifterne direkte på omkostningssted på funktion 3.22.01.

3.22.04 Pædagogisk psykologisk rådgivning m.v.

På denne funktion registreres udgifter og indtægter vedrørende skolepsykolog og skolepsykologens kontor, skolepsykologiske fællesordninger, samt eventuelle køb af privat psykologiske konsulentytelser mv. i forbindelse med visitationsprocessen, jf. folkeskolelovens § 12, stk. 2.

3.22.05 Skolefritidsordninger

På denne funktion registreres udgifter og indtægter vedrørende skolefritidsordninger efter folkeskoleloven. Såfremt lokaler og udenomsarealer anvendt af skolefritidsordninger er adskilt fra folkeskolens fysiske rammer, registreres udgifter hertil på funktion 3.22.05. Udgifter til lokaler og udenomsarealer, der benyttes af såvel skolefritidsordninger som folkeskoler, registreres derimod på funktion 3.22.01.

Lønudgifter til alle ansatte, der både indgår i undervisningen i folkeskolen og i bemandingen i SFO, skal opdeles således, at budgettet og regnskabet for så vel 3.22.01. Folkeskoler og 3.22.05. Skolefritidsordninger afspejler den faktiske fordeling af ressourcerne forbruget mellem SFO og folkeskolen. Ved evt. anvendelse af fordelingsnøgle skal denne kunne dokumenteres.

Indtægter og udgifter i forbindelse med pasningstilbud, der gives som et samlet undervisnings- og pasningstilbud på kommunale specialskoler, konteres under funktion 3.22.08, gruppering 004.

Regler for registrering på omkostningssted for skolefritidsordninger

Registrering på omkostningssted er autoriseret i regnskabet for funktion 3.22.05. Således skal hver institution under funktion 3.22.05 tildeles et omkostningsstednummer i intervallet 0101-9999.

Udgifter og indtægter, der er direkte forbundet med selve pasningen samt udgifter og indtægter, der er nødvendige for at sikre den almindelige pasningsydelse er i regnskabet omfattet af den autoriserede registrering på *omkostningssted*.

Som eksempel på udgifter, der er direkte forbundet med selve pasningen kan nævnes udgifter til lønninger til personale, der passer børnene (herunder vikarer), varer og materialer, der forbruges i forbindelse med pasningen af børnene (forplejning, legetøj m.v.) og aktiviteter med børnene (udflugter m.v.),

Som eksempel på udgifter, der er nødvendige for at sikre den almindelige pasningsydelse kan nævnes udgifter til inventar (borde, stole, hårde hvidevarer m.v.), udstyr til legepladser, rengøring, løbende vedligeholdelse af lokaler, strøm, vand og varme. Derudover registreres udgifter i forbindelse med administration på selve institutionen (dvs. den administration der varetages af det på institutionen ansatte personale) på omkostningssted. Endvidere registreres udgifter til husleje, udenomsarealer og udvendig vedligeholdelse på omkostningssted.

Dato: Maj 2015

Ikrafttrædelsesår: Budget 2016

Endvidere registreres udgifter og indtægter til efteruddannelse, sygedagpengerefusion og pensionsforsikringer vedrørende det på institutionen ansatte personale på omkostningssted.

Det bemærkes, at udgifter til lokaler, der benyttes af såvel skolefritidsordninger som folkeskoler, *ikke* registreres på funktion 3.22.05, men i stedet på fælleskonti på funktion 3.22.01. Det bemærkes endvidere, at mellemkommunale betalinger ikke skal fordeles på omkostningssted.

Udgifter og indtægter, der *ikke* er omfattet af den autoriserede registrering på omkostningssted, registreres på fælleskonti i stedintervallet 0001-0100.

Vedrørende kategoriseringen af udgifter på omkostningssted henholdsvis fælleskonti henvises i øvrigt til beskrivelsen af vejledende kontoplan nedenfor.

Der er på funktion 3.22.05 autoriseret nedenstående driftsgrupperinger.

002 Søkendetilskud

Her registreres udgifter til søkendetilskud.

003 Fripladser i skolefritidsordninger

Her registreres udgifter til fripladser i skolefritidsordninger.

092 Forældrebetaling inkl. fripladser og søkendetilskud

På denne funktion registreres forældrebetaling vedrørende skolefritidsordninger. Her registreres den totale forældreandel inklusive fripladser og udgifter til søkendetilskud. Registreringen skal foretages på fælles omkostningssted.

200 Ledelse og administration

Her registreres udgifter til ledelse og administration, jf. afsnit 2.4.

3.22.06 Befordring af elever i grundskolen

På denne funktion registreres udgifter og indtægter i forbindelse med befordring af elever i henhold til folkeskolelovens § 26.

Der er på funktion 3.22.06 autoriseret nedenstående driftsgrupperinger.

001 Befordring af elever i almindelige folkeskoler

Her registreres udgifter til befordring af elever i almindelige folkeskoler, jf. folkeskolelovens § 26, stk. 1 og 2.

002 Befordring af elever i regionale specialundervisningstilbud

Her registreres udgifter til befordring af elever i regionale specialundervisningstilbud, jf. folkeskolelovens § 26, stk. 3.

003 Befordring af elever i kommunale specialskoler

Her registreres udgifter til befordring af elever i kommunale specialskoler, jf. folkeskolelovens § 26, stk. 1 og 2, og elever på dagbehandlingshjem, jf. folkeskolelovens § 26, stk. 4.

3.22.07 Specialundervisning i regionale tilbud, jf. folkeskolelovens § 20, stk. 3

Dato: Maj 2015

Ikrafttrædelsesår: Budget 2016

Her registreres kommunernes indtægter og udgifter i forbindelse med specialundervisning, der gives til elever i den undervisningspligtige alder på lands- og landsdelsdækkende institutioner, der varetages af regionerne.

Kommunernes køb af pladser eller udgifter i øvrigt til lands- eller landsdelsdækkende tilbud, der varetages af regionen, registreres med art 4.8 Betaling til regionen. Der er på funktion 3.22.07 autoriseret nedenstående driftsgrupperinger.

001 Objektiv finansiering af regionale tilbud

Her registreres udgifter og indtægter vedrørende den objektive finansiering, dvs. de faste beløb, som kommunerne betaler for opretholdelse af tilbud i regionerne

002 Køb af pladser

Her registreres udgifter og indtægter vedrørende den konkrete betaling i forbindelse med kommunernes henvisning af elever til tilbud i regionerne.

200 Ledelse og administration

Her registreres udgifter til ledelse og administration, jf. afsnit 2.4.

3.22.08 Kommunale specialskoler og interne skoler i dagbehandlingstilbud og på anbringelsessteder, jf. folkeskolelovens § 20, stk. 2 og stk. 5

På denne funktion registreres udgifter og indtægter vedrørende kommunale specialskoler. Dvs. skoler, hvor der gives specialundervisning efter folkeskolelovens § 20, stk. 2, i særlige specialskoler adskilt fra den almindelige folkeskole, herunder specialundervisning indrettet efter folkeskolelovens § 20, stk. 5, dvs. undervisningstilbud i dagbehandlingstilbud eller godkendt anbringelsessted. Udgifter til elever i specialklasser, der er oprettet i en almindelig folkeskole i kommunen, og til enkeltintegration, der omfatter den overvejende del af undervisningstiden registreres under 3.22.01 Folkeskoler.

Specialundervisning er efter folkeskolelovens § 3 specialundervisning og anden specialpædagogisk bistand i specialskoler og specialklasser og specialundervisning og anden specialpædagogisk bistand til børn, hvis undervisning i den almindelige klasse kun kan gennemføres med støtte i mindst 9 undervisningstimer (klokketimer) ugentligt.

For børn optaget i dagbehandlingstilbud eller godkendt anbringelsessted er det kun udgifter og indtægter i forbindelse med selve undervisningen på de interne skoler, der konteres på 3.22.08, mens opholdsudgifter og øvrige udgifter, der afholdes i henhold til den sociale lovgivning konteres under hovedkonto 5. Social og sundhedsvæsen. Modtager barnet undervisning uden for opholdsstedet, konteres undervisningsudgifterne i overensstemmelse med undervisningsstedet.

Udgifter og indtægter vedrørende sygeundervisning i henhold til folkeskolelovens § 23 for elever optaget på kommunale specialskoler konteres på 3.22.08.

Registrering på omkostningssted er autoriseret i regnskabet for funktion 3.22.08. Således skal hver institution under funktion 3.22.08 tildeles et omkostningsstednummer i intervallet 0101-9999. Fællesudgifter registreres i intervallet 0001-0100.

Udgifter og indtægter, der er direkte forbundet med selve undervisningen samt udgifter og indtægter, der er nødvendige for at sikre undervisningsydelsen, er i regnskabet omfattet af den autoriserede registrering på *omkostningssted*.

Dato: Juli 2020

Ikrafttrædelsesår: Regnskab 2020

Det bemærkes, at udgifter til lokaler, der benyttes af såvel kommunale specialskoler som folkeskoler, *ikke* registreres på funktion 3.22.08, men i stedet på fælleskonti på funktion 3.22.01. Det bemærkes endvidere, at mellemkommunale betalinger ikke skal fordeles på omkostningssted.

Ved registrering af udgifter efter folkeskolelovens § 20, stk. 5, anvendes art 4.0.

Der er på funktion 3.22.08 autoriseret nedenstående driftsgrupperinger:

- 001 Undervisning i kommunens egne specialskoler**
- 002 Undervisning ved køb af pladser (specialundervisningstilbud) i anden kommune**
- 003 Undervisning i interne skoler på opholdssteder**
- 004 Fritidstilbud til elever med behov for særlig støtte**
- 092 Forældrebetalinge inkl. fripladser og søskendetilskud**

I tilfælde hvor den interne skole på et opholdssted ikke benyttes, skal udgiften konteres i overensstemmelse med elevens undervisningssted.

På denne funktion registreres bruttoforældrebetalingen vedrørende skolefritidsordninger, der er særlige og udgiftskrævende tilbud, som er integreret med undervisningstilbuddet. Her registreres den totale forældrebetaling inklusive udgifter til fripladser og udgifter til søskendetilskud. Kommunens udgifter til fripladser og søskendetilskud konteres ikke særskilt for fritidstilbuddet til elever med behov for særlig støtte. Registreringen skal foretages på fælles omkostningssted.

Pasning i ordinær skolefritidsordning på specialskoler skal konteres på funktion 3.22.05.

200 Ledelse og administration

Her registreres udgifter til ledelse og administration, jf. afsnit 2.4.

3.22.09 Efter- og videreuddannelse i folkeskolen

På denne funktion registreres udgifter og indtægter vedrørende efter- og videreuddannelse af lærere i folkeskolen og kommunale specialskoler og efter- og videreuddannelse af pædagoger, der medvirker i folkeskolens og kommunale specialskolers fagopdelte undervisning eller deltager i den understøttende undervisning. Det forudsættes, at alle udgifter til kursus aktivitet, der er forbundet med efteruddannelse af personale i folkeskolen og kommunale specialskoler, herunder udgifter og indtægter vedrørende efter- og videreuddannelse af skoleledere, konteres på funktionen.

Indtægter og udgifter afholdt af midler fra fonde m.v. registreres på funktionen.

Der er autoriseret følgende driftsgrupperinger på funktionen, der anvendes til direkte kursusudgifter, som både kan være finansieret af kommunale midler og statslige tilskud:

- 002 Linjefagskompetence**
- 003 Understøttelse af øget inklusion**
- 004 Klasseledelse**
- 005 Løbende faglig opdatering**

Dato: Juli 2017

Ikrafttrædelsesår: Regnskab 2018

- 006 Specialistkompetencer inden for bl.a. læsning, matematik, specialpædagogik og dansk som andetsprog**
- 007 Øvrige særlige indsatsområder som fx øget anvendelse af it i undervisningen**
- 008 Indsatsområder der omfatter flere af ovennævnte formål**

3.22.10 Bidrag til staten for elever på private skoler

På denne funktion registreres udgifter og indtægter vedrørende bidrag til staten for elever på frie grundskoler og private skoler m.v.

Bidrag til staten registreres med art 4.6 Betalinger til staten.

Der er på funktionen autoriseret følgende driftsgrupperinger:

- 001 Bidrag til staten for elever i frie grundskoler samt grundskoleafdelinger ved private gymnasieskoler, jf. friskolelovens § 26**
- 004 Bidrag til staten for elever i skolefritidsordninger ved frie grundskoler, jf. friskolelovens § 28**
- 006 Kommunale tilskud til frie grundskoler efter friskolelovens § 23**
Kommunens tilskud til frie grundskoler registreres med art 5.9 Øvrige tilskud og overførsler

3.22.12 Efterskoler og ungdomskostskoler

På denne funktion registreres elevtilskud vedrørende efterskoleophold, bidrag til staten for elever på efterskoler mm. samt udgifter og indtægter vedrørende kommunalt ejede ungdomskostskoler.

- 001 Bidrag til staten for elever på efterskoler og frie fagskoler, jf § 41 i lov om efterskoler og frie fagskoler**
Her registreres kommunernes bidrag til staten for elever på efterskoler og frie fagskoler. Bidraget registreres på art 4.6.
- 003 Kommunale tilskud til frie kostskoler efter kapitel 4 i lov om efterskoler og frie fagskoler**
Her registreres tilskud fra kommuner til efterskolerne efter kapitel 4 i lov om efterskoler og frie fagskoler og til kommunalt ejede ungdomskostskoler. Tilskuddet registreres med art 5.9 Øvrige tilskud og overførsler.

Dato: Oktober 2019

Ikrafttrædelsesår: Regnskab 2019

3.22.15. Uddannelses- og erhvervsvejledning og øvrige indsatser, jf. lov om kommunal indsats for unge under 25 år

På denne funktion registreres udgifter og indtægter, der vedrører indsatser omfattet af den kommunale ungeindsats, jf. lov om kommunal indsats for unge under 25 år. Herunder uddannelses- og erhvervsvejledning, målgruppevurdering, udarbejdelse af uddannelsesplan og kontaktpersonsordning.

Kommunalbestyrelsen sørger for, at der sker en koordinering af den samlede ungeindsats i kommunen på tværs af uddannelses-, beskæftigelses- og socialindsatsen. Dertil er der etableret en sammenhængende kommunal ungeindsats for unge under 25 år jf. lov om kommunal indsats for unge under 25 år.

Udgifter vedrørende fællesudgifter og administration registreres, jf. konteringsregler for hovedkonto 6, på hovedkonto 6 afhængigt af den enkelte kommunes organisering.

Udgifter, herunder støtte- og kontaktpersonsordninger og mentorindsatser, registreres på hovedkonto 5 afhængigt af den lovhjemmel hvormed en indsats er bevilget.

Der er på funktionen autoriseret følgende gruppering:

200 Ledelse og administration

Her registreres udgifter til ledelse og administration, jf. afsnit 2.4.

3.22.16 Specialpædagogisk bistand til børn i førskolealderen

På denne funktion registreres udgifter og indtægter vedrørende specialpædagogisk bistand til børn, der endnu ikke har påbegyndt skolegangen, jf. folkeskolelovens § 4, stk. 1. På funktionen registreres såvel kommunale som regionale driftsudgifter til den

specialpædagogiske bistand til småbørn.

Den kommunale betaling for tilbud i regionen registreres med art 4.8 Betaling til regioner. Der er autoriseret følgende driftsgrupperinger:

01 Objektiv finansiering af regionale tilbud

Her registreres udgifter og indtægter vedrørende den objektive finansiering, dvs. de faste beløb, som kommunerne betaler for blandt andet opretholdelse af specialpædagogiske tilbud for småbørn i regionerne.

002 Køb af pladser

Her registreres udgifter og indtægter vedrørende den konkrete betaling i forbindelse med kommunernes henvisning af småbørn til specialpædagogiske tilbud i regionerne.

3.22.17 Specialpædagogisk bistand til voksne

Her registreres udgifter til undervisning og specialpædagogisk bistand til personer med fysisk eller psykisk handicap efter undervisningspligtens ophør, jf. lov om specialundervisning for voksne. På funktionen registreres såvel kommunale som regionale driftsudgifter til den specialpædagogiske bistand.

Den kommunale betaling for tilbud i regionen registreres med art 4.8 Betaling til regioner. Der er autoriseret følgende driftsgrupperinger:

001 Objektiv finansiering af regionale tilbud

Her registreres udgifter og indtægter vedrørende den objektive finansie-

Dato: Oktober 2019

Ikrafttrædelsesår: Regnskab 2019

ring, dvs. de faste beløb, som kommunerne betaler for blandt andet opretholdelse af specialundervisningstilbud for voksne i regionerne.

002 Køb af pladser

Her registreres udgifter og indtægter vedrørende den konkrete betaling i forbindelse med kommunernes henvisning til specialundervisningstilbud for voksne i regionerne.

3.22.18 Idrætsfaciliteter for børn og unge

På denne funktion registreres udgifter og indtægter til idrætsfaciliteter, hvis primære målgruppe er børn og unge

På funktionen konteres udgifter og indtægter til både idrætsfaciliteter, som ligger i direkte tilknytning til én skole samt idrætsfaciliteter for børn og unge, som ikke entydigt kan henføres til en bestemt skole. Disse idrætsfaciliteter anvendes primært til idrætsundervisning, men kan samtidig fungere som idrætsfaciliteter for børn og unge uden for skolernes åbningstider. Der kan f.eks. være tale om gymnastiksale, boldbaner, klubfaciliteter, svømmehaller m.v.

For større idrætsanlæg, stadions og multiarenaer mv. som ikke primært anvendes i undervisningsøjemed eller af børn og unge udenfor skolernes åbningstider, men f.eks. til eliteidræt sker registreringen fortsat på funktion 0.32.31 Stadion og idrætsanlæg

UNGDOMSUDDANNELSER (30)

3.30.42 Forberedende Grunduddannelse

På denne funktion registreres blandt andet udgifter forbundet med det kommunale bidrag til staten for elevers forløb på Forberedende Grunduddannelse (FGU) samt øvrig kommunal finansiering af elevers forløb.

Der er på denne funktion autoriseret følgende driftsgrupperinger:

001 Bidrag til staten for elever på grunduddannelse

Her registreres kommunale bidrag til staten vedrørende elever på grunduddannelse, jf. § 42, stk. 1, i lov om institutioner for forberedende grunduddannelse.

002 Bidrag til staten for elever på afsøgningsforløb

Her registreres kommunale bidrag til staten vedrørende elever på afsøgningsforløb, jf. § 42, stk. 1, i lov om institutioner for forberedende grunduddannelse.

003 Øvrig kommunal finansiering af elevers forløb

Her registreres kommunale udgifter ved afregning direkte mellem kommune og FGU-institution, som følge af forlænget undervisningsforløb eller undervisning på nedsat tid, jf. § 42, stk. 3 og 4, i lov om institutioner for forberedende grunduddannelse.

Det bemærkes at kommunernes bidrag til staten for elever på FGU registreres på art 4.6 betalinger til staten. Endvidere bemærkes at det kommunale bidrag til forsørgelse til elever på FGU konteres særskilt på funktion 3.30.43.

3.30.43 Forsørgelse til elever på Forberedende Grunduddannelse samt elevløb

På denne funktion registreres det kommunale bidrag til staten vedrørende forsørgelse til elever på FGU, øvrig kommunal finansiering af skoleydelse samt elevløb til FGU-

Dato: Oktober 2019

Ikrafttrædelsesår: Regnskab 2019

elever i virksomhedspraktik i kommunalt regi.

Der er på denne funktion autoriseret følgende driftsgrupperinger:

001 Bidrag til staten for skoleydelse

Her registreres kommunale bidrag til staten vedrørende skoleydelse til elever på FGU, jf. § 42, stk. 1, i lov om institutioner for forberedende grunduddannelse.

Det bemærkes at kommunernes bidrag til staten for elever på FGU registreres på art 4.6 betalinger til staten.

002 Øvrig kommunal finansiering af skoleydelse

Her registreres kommunale udgifter ved afregning direkte mellem kommune og FGU-institution for skoleydelse, som følge af forlænget undervisningsforløb eller undervisning på nedsat tid, jf. § 42, stk. 3 og 4, i lov om institutioner for forberedende grunduddannelse.

003 Elevløn vedrørende virksomhedspraktik i kommunalt regi

Her registreres lønudgifter til FGU-elever i virksomhedspraktik i kommunalt regi, jf. § 18 i lov om forberedende grunduddannelse.

3.30.44 Produktionsskoler

På denne funktion registreres bl.a. tilskud til uddannelse af specialarbejdere med flere. Der er på funktionen autoriseret følgende driftsgruppering:

001 Produktionsskoler

Her registreres kommunale bidrag til staten vedrørende ordinære elever på produktionsskoler.

002 Grundtilskud til produktionsskoler

Det bemærkes, at kommunernes bidrag til staten for produktionsskoleelever registreres på art 4.6. Betalinger til staten.

Tilskud fra kommuner til skolerne registreres med art 5.9 Øvrige tilskud og overførsler.

Det bemærkes, at funktionen alene skal finde anvendelse for kommunale udgifter og indtægter, som vedrører unge, som før den 1. august 2019 er påbegyndt en uddannelse eller aktivitet efter lov om produktionsskoler, og har valgt at fortsætte uddannelsen eller aktiviteten efter reglerne herom, jf. § 30, stk. 9, i lov nr. 745 af 8. juni 2018 om ændringer som følge af lovgivning om forberedende grunduddannelse m.v.

3.30.45 Erhvervsgrunduddannelser

På denne funktion registreres udgifter og indtægter, der vedrører elevs skoleophold i forbindelse med erhvervsgrunduddannelser. Lønudgifter til EGU-elever i praktik i kommunalt regi registreres på gruppering 005.

Udgifter og indtægter vedrørende vejledning og administration mv. i forbindelse med etablering og gennemførelse af EGU-forløb konteres under funktion 3.22.15 Uddannelses- og erhvervsvejledning og øvrige indsatser, jf. lov om kommunal indsats for unge under 25 år.

Der er på funktionen autoriseret følgende driftsgrupperinger til registrering af henholdsvis skoleydelse og skoleundervisning:

Dato: Juli 2021

Ikrafttrædelsesår: Regnskab 2021

001 Skoleydelse

Her registreres udgifter til skoleydelse, jf. erhvervsgrunduddannelseslovens § 5, stk. 3, der er omfattet af 65 pct. statsrefusion.

002 Undervisningsudgifter på kommunale institutioner og tilskud til særlige undervisningsforløb

Her registreres undervisningsudgifter efter erhvervsgrunduddannelseslovens § 13, stk. 1, 1. pkt., og udgifter til særlige undervisningsforløb på statsligt finansierede uddannelsesinstitutioner efter erhvervsgrunduddannelseslovens § 13, stk. 2, der er omfattet af 50 pct. statsrefusion.

003 Supplerende tilskud

Her registreres udgifter til supplerende tilskud efter erhvervsgrunduddannelseslovens § 13, stk. 1, 2. pkt., der er omfattet af 50 pct. statsrefusion.

004 Udgifter til forløb på værkstedsskoler

Her registreres udgifter til undervisning, skoleydelse og supplerende tilskud for forløb på værkstedsskoler efter erhvervsgrunduddannelseslovens § 3, stk. 3.

005 Elevation

Her registreres lønudgifter til EGU-elever i praktik i kommunalt regi.

Der er under drønst 2 autoriseret følgende grupperinger:

001 Refusion af udgifter med 65 pct. på gruppering 001**002 Refusion af udgifter med 50 pct. på gruppering 002 og 003**

Det skal bemærkes, at funktionen alene skal finde anvendelse for kommunale udgifter og indtægter, som vedrører unge, som før den 1. august 2019 er påbegyndt en uddannelse efter lov om egu, og har valgt at fortsætte uddannelsen efter reglerne herom, jf. § 30, stk. 9, i lov nr. 745 af 8. juni 2018 om ændringer som følge af lovgivning om forbedrende grunduddannelse m.v.

3.30.46 Ungdomsuddannelse for unge med særlige behov

På funktionen konteres udgifter og indtægter til uddannelses- og aktivitetstilbud m.v., der gives henhold til lov om ungdomsuddannelse for unge med særlige behov. Alle udgifter, der er forbundet med ungdomsuddannelsen, konteres på funktionen, i det omfang de kan udskilles objektivt. Det er bl.a. udgifter til lærere og pædagoger, praktik, befordring, vejledning til praktik og andre vejledningsopgaver, der ikke konteres under funktion 3.22.15 Uddannelses- og erhvervsvejledning og øvrige indsatser, jf. lov om kommunal indsats for unge under 25 år, administration på fx uddannelsesinstitutionen og evt. leje af lokaler samt betaling ved køb af tilbud i regioner, anden kommune eller særligt tilrettelagte forløb på statsligt finansierede uddannelsesinstitutioner. Indtægter ved mellemkommunal betaling konteres ligeledes på funktionen. Fælles udgifter og indtægter mellem ungdomsuddannelsen for unge med særlige behov og andre typer af uddannelser m.v. registreres på funktionen for disse andre typer af uddannelser m.v.

Det bemærkes, at udgifter til ungdomsuddannelse for unge med særlige behov givet som tilbud efter lov om en aktiv beskæftigelsesindsats registreres på funktion 5.57.72 Sociale formål, gruppering 095.

3.30.47 Kommunalt drevne gymnasieskoler

Dato: December 2017

Ikrafttrædelsesår: Regnskab 2018

Her registreres udgifter og indtægter vedr. kommunalt drevne gymnasieskoler. Funktionen kan alene anvendes af Københavns Kommune, da Sankt Annæ Gymnasium er den eneste kommunalt drevne gymnasieskole.

FOLKEBIBLIOTEKER (32)

3.32.50 Folkebiblioteker

Her registreres udgifter og indtægter vedrørende folkebiblioteker. Udgifter vedrørende skolebiblioteker registreres på 3.22.01 Folkeskoler. Hvor udgifterne ikke meningsfuldt kan opdeles mellem folke- og skolebiblioteker sker registrering samlet på én funktion.

Det bemærkes, at lønudgifter til det administrative personale i centrale biblioteksforvaltninger i lighed med skoleforvaltninger skal registreres på funktion 6.45.51 Sekretariat og forvaltninger.

Der er på funktionen autoriseret følgende driftsgrupperinger:

003 Bøger mv.

Herunder registreres alle udgifter til indkøb og indbinding af bøger, tidsskrifter, ugeblade og aviser, der er beregnet til udlån eller til publikums benyttelse på stedet.

På grupperingen registreres under art 7.9 også indtægter fra lånerers erstatning af bøger og tidsskrifter. Salg af bøger registreres under art 7.2

008 Andre udlånsmaterialer

Herunder registreres udgifter til andre udlånsmaterialer end bøger mv. f.eks. musikbærende materialer, lydbøger, plader og bånd, billedkunst og andre materialer.

Indtægter fra låneres erstatning registreres under art 7.9 også på denne gruppering. Salg af andre udlånsmaterialer registreres under art 7.2.

200 Ledelse og administration

Her registreres udgifter til ledelse og administration, jf. afsnit 2.4.

KULTUREL VIRKSOMHED (35)

Det skal indledningsvist bemærkes, at lønudgifter til det centrale administrative personale på området skal konteres på funktion 6.45.51 Sekretariat og forvaltninger.

3.35.60 Museer

På denne funktion registreres udgifter og indtægter vedrørende museer. For ikke-kommunale museer skal alene kommunale tilskud til disse registreres på funktion 3.35.60.

Der er autoriseret følgende driftsgruppering på funktionen:

200 Ledelse og administration

Her registreres udgifter til ledelse og administration, jf. afsnit 2.4.

3.35.61 Biografer

På denne funktion registreres udgifter og indtægter vedrørende kommunale biografer samt tilskud til private biografer.

3.35.62 Teatre

Dato: Juli 2020

Ikrafttrædelsesår: Regnskab 2020

På denne funktion registreres udgifter og indtægter, herunder tilskud, vedrørende børneteatre, egnsteatre, landsdelsscener og skuespillerskoler.

Der er under dranst 2 autoriseret følgende gruppering på funktionen:

- 002 Refusion vedrørende børneteatre, egnsteatre og opsøgende teatre**
Tilskud fra staten registreres med art 8.6 Statstilskud.

3.35.63 Musikarrangementer

På denne funktion registreres udgifter og indtægter vedrørende landsdelsorkestre og musikskoler (også for så vidt disse kun anvendes af folkeskolerelev), tilskud til musikskoler, tilskud til musikarrangementer og amatørorkestre m.v.

Der er på funktionen autoriseret følgende driftsgruppering:

- 200 Ledelse og administration**
Her registreres udgifter til ledelse og administration, jf. afsnit 2.4.

Der er endvidere under dranst 2 autoriseret følgende gruppering:

- 002 Refusion vedrørende musikskoler**
Tilskud fra staten registreres med art 8.6 Statstilskud.

3.35.64 Andre kulturelle opgaver

På denne funktion registreres udgifter og indtægter vedrørende udstillinger, lokalradio og -TV m.v., samt tilskud til andre kulturelle formål, f.eks. kulturhuse, medborgerhuse, spillesteder, forsamlingshuse, lokalhistorisk arkiv og venskabsbyarrangementer

På funktionen er der autoriseret følgende gruppering:

- 200 Ledelse og administration**
Her registreres udgifter til ledelse og administration, jf. afsnit 2.4.

FOLKEOPLYSNING OG FRITIDSAKTIVITETER M.V. (38)

Under denne hovedfunktion registreres udgifter og indtægter på folkeoplysningsområdet m.v., jf. lov om støtte til folkeoplysende voksenundervisning, frivilligt folkeoplysende foreningsarbejde og daghøjskoler samt om Folkeuniversitetet (folkeoplysningsloven), lov om ungdomsskoler og lov om produktionsskoler. Udgifter vedrørende sekretariatsbistand for folkeoplysningsudvalget (§ 40 i folkeoplysningsloven), herunder eventuel administration i forbindelse med aflønning af ledere og lærere (§ 12 i folkeoplysningsloven), registreres *ikke* under denne hovedfunktion, men på hovedkonto 6.

Det skal bemærkes, at lønudgifter til det centrale administrative personale på området skal konteres på funktion 6.45.51 Sekretariat og forvaltninger.

3.38.70 Fælles formål

På denne funktion registreres alle udgifter i forbindelse med anvisning af lokaler, samt udgifter og indtægter, der ikke objektivt kan fordeles på de følgende funktioner (f.eks. pedelbistand og rengøring af lokaler). Eventuelle gebyrer i henhold til folkeoplysningslovens § 22, stk. 4, registreres under funktion 3.38.74.

3.38.72 Folkeoplysende voksenundervisning

På denne funktion registreres udgifter og indtægter vedrørende den del af den samlede beløbsramme for tilskud til folkeoplysende virksomhed, der afsættes til folkeoplysende

Dato: Juli 2021

Ikrafttrædelsesår: Regnskab 2021

voksenundervisning f.eks. undervisning, studiekredse, foredragsvirksomhed og debat-skabende aktiviteter jf. folkeoplysningsloven § 2, stk. 2, nr. 1.

Der er på funktionen autoriseret følgende driftsgruppering:

001 Undervisning

3.38.73 Frivilligt folkeoplysende foreningsarbejde

På denne funktion registreres udgifter og indtægter vedrørende den del af den samlede beløbsramme for tilskud til folkeoplysende virksomhed, der afsættes til frivilligt folkeoplysende foreningsarbejde, fx til foreninger samt fritids- og ungdomsklubber m.v., jf. folkeoplysningslovens § 2, stk. 2, nr. 2.

Der er på funktionen autoriseret følgende driftsgruppering:

002 Aktiviteter

3.38.74 Lokaletilskud

På denne funktion registreres udgifter og indtægter vedrørende den del af den samlede beløbsramme for tilskud til folkeoplysende virksomhed, der anvendes til lokaletilskud, jf. § 6 og kapitel 7 folkeoplysningsloven. Desuden registreres gebyrindtægterne, jf. § 22, stk. 4, i folkeoplysningsloven ligeledes på denne funktion.

Der er på funktionen *autoriseret* fire *driftsgrupperinger*, som gennemgås nedenfor:

001 Lokaletilskud til folkeoplysende voksenundervisning.

Her registreres den del af udgifterne til lokaletilskud, der vedrører »Folkeoplysende voksenundervisning«, jf. § 6 og kapitel 7 i folkeoplysningsloven.

002 Lokaletilskud til det frivillige folkeoplysende foreningsarbejde.

Her registreres den del af udgifterne til lokaletilskud, der vedrører »Frivilligt folkeoplysende foreningsarbejde«, jf. § 6 og kapitel 7 i folkeoplysningsloven.

092 Gebyrindtægter efter § 22, stk. 4, vedrørende lokaler til den folkeoplysende voksenundervisning.

Her registreres gebyrindtægterne efter § 22, stk. 4, i folkeoplysningsloven til nedbringelse af udgifterne vedrørende lokaler til folkeoplysende voksenundervisning.

093 Gebyrindtægter efter § 22, stk. 4, vedrørende lokaler til det frivillige folkeoplysende foreningsarbejde.

Her registreres gebyrindtægterne efter § 22, stk. 4, i folkeoplysningsloven til nedbringelse af udgifterne vedrørende lokaler til det frivillige folkeoplysende foreningsarbejde.

3.38.75 Fritidsaktiviteter uden for folkeoplysningsloven

På denne funktion registreres udgifter til særlige støtteordninger uden for folkeoplysningsloven. Der kan f.eks. være tale om støtte til bustransporter vedrørende fritidsarrangementer for ældre mennesker og støtte til ferieaktiviteter.

3.38.76 Ungdomsskolevirksomhed

Dato: Juli 2012

Ikrafttrædelsesår: Budget 2013

På denne funktion registreres udgifter og indtægter vedrørende kommunens ungdomskolevirksomhed, herunder kommunalt drevne ungdomsklubber og anden fritidsvirksomhed etableret ifølge lov om ungdomsskoler.

Med hensyn til *ungdomsskolebestyrelserne* gælder, at de udgifter, som kommunalbestyrelsen træffer beslutning om, dvs. udgifter vedrørende valg og mødediæter, registreres på funktion 6.42.42. Udgifter i forbindelse med varetagelsen af ungdomsskolebestyrelsens mødevirksomhed, som kommunalbestyrelsen har tillagt den enkelte skolebestyrelse kompetence til at træffe nærmere beslutning om, registreres på funktion 3.38.76.

Der er autoriseret følgende driftsgruppering på funktionen:

200 Ledelse og administration

Her registreres udgifter til ledelse og administration, jf. afsnit 2.4.

3.38.77 Daghøjskoler

På denne funktion registreres kommunens tilskud til daghøjskoler efter folkeoplysningslovens § 45 a.

Kommunernes betaling for aktiveringsforløb på daghøjskolerne, jf. lov om betaling for uddannelse i forbindelse med visse tilbud efter lov om en aktiv beskæftigelsesindsats m.m., registreres under hovedkonto 5 (05.68.98).

Der er for regnskabet oprettet en gruppering 001 til registrering af udgifter til kontanthjælpsmodtagere aktiveret efter § 32, stk. 1, i lov om en aktiv beskæftigelsesindsats.

001 Kontanthjælpsmodtagere efter aktivlovens § 32, stk. 1

På denne gruppering udkonteres i forbindelse med regnskabsafslutningen udgifter til kontanthjælpsmodtagere aktiveret efter § 32, stk. 1, i lov om en aktiv beskæftigelsesindsats.

3.38.78 Kommunale tilskud til statsligt finansierede selvejende uddannelsesinstitutioner mv.

På denne funktion registreres kommunale tilskud til elevers deltagelse i kurser på godkendte folkehøjskoler, husholdningsskoler og håndarbejdsskoler efter lov om frie kostskoler. Endvidere konteres her andre kommunale tilskud til særlig tilrettelagte uddannelsesforløb m.v. på statsligt finansierede selvejende uddannelsesinstitutioner, fx social- og sundhedsskoler, og betaling af tilskud for avu-forløb på voksenuddannelsescentre for unge under 18 år, Kommunernes betaling for aktiveringsforløb m.v. på de statsligt finansierede uddannelsesinstitutioner efter lov om betaling for uddannelse i forbindelse med visse tilbud efter lov om en aktiv beskæftigelsesindsats m.m. registreres dog under hovedkonto 5.

På funktionen autoriseres desuden følgende driftsgruppering efter Lov nr. 578 af 9. juni 2006:

001 Befordring af midlertidigt syge til ungdomsuddannelser efter § 10 i Lov om befordringsrabat til uddannelsessøgende i ungdomsuddannelser m.v.

Regional udvikling vedr. uddannelse (41)

Dato: Juli 2020

Ikrafttrædelsesår: Regnskab 2020

3.41.80 Regionale udviklingsopgaver på undervisningsområdet

Her registreres Bornholm Kommunes udgifter til uddannelsesinstitutioner (gymnasier, VUC, social- og sundhedsskoler m.v.) i forbindelse med finansiering af lokale udviklingsprojekter og andre typer af projekter med udviklende og uddannelsesfremmende sigte på institutionerne.

Fælles funktioner (45)

Under hovedfunktionen registreres udgifter og indtægter, som ikke objektivt kan registreres særskilt på de øvrige funktioner under hovedkonto 3.

3.45.83. Fælles formål

På denne funktion registreres udgifter og indtægter, som ikke objektivt kan registreres særskilt på de øvrige funktioner under hovedkonto 3. Det gælder f.eks. for multikulturhuse eller andre institutioner, der tjener flere kulturelle formål. Der er autoriseret følgende grupperinger:

001 Fælles formål

Her registreres udgifter og indtægter, der ikke entydigt kan fordeles på grupperingerne 002-200, f.eks. husleje, viceværtsservice, Facility Management vedligeholdelse, rengøring. Udgifter til f.eks. løn og materialer registreres som udgangspunkt på grupperingerne 002-200.

002 Idræt

Her registreres udgifter og indtægter vedrørende idrætsfaciliteter, der er integreret i tværkulturelle institutioner, og som efter de almindelige konteringsregler normalt registreres på funktion 3.22.18 Idrætsfaciliteter for børn og unge.

003 Folkebiblioteker

Her registreres udgifter og indtægter vedrørende folkebiblioteker, der er integreret i tværkulturelle institutioner, og som efter de almindelige konteringsregler normalt registreres på hovedfunktionen, 3.32 Folkebiblioteker

004 Kulturel virksomhed

Her registreres udgifter og indtægter vedrørende kulturel virksomhed, der er integreret i tværkulturelle institutioner, og som efter de almindelige konteringsregler normalt registreres på hovedfunktionen, 3.35 Kulturel virksomhed.

200 Ledelse og administration

Her registreres udgifter og indtægter vedrørende ledelse og administration, jf. afsnit 2.4.

Dato: December 2018

Ikrafttrædelsesår: Regnskab 2019

Hovedkonto 4 Sundhedsområdet

Denne hovedkonto omfatter udgifter og indtægter vedrørende den kommunale sundhedsindsats.

SUNDHEDSUDGIFTER M.V. (62)

Denne hovedfunktion omfatter udgifter vedrørende de sundhedsmæssige foranstaltninger, hvor administrationen af ydelserne er henlagt til kommunerne i henhold til sundhedsloven.

4.62.81 Aktivitetsbestemt medfinansiering af sundhedsvæsenet

Her registreres de aktivitetsafhængige bidrag til det regionale sundhedsvæsen.

Der er autoriseret 4 grupperinger på funktionen.

- 002 Somatik
- 004 Stationær psykiatri
- 005 Ambulant psykiatri
- 006 Praksissektoren (Sygesikring)

Bidragene registreres med art 4.8 Betalinger til regionen.

Det bemærkes, at efterregulering vedrørende afholdte udgifter, der ligger over det forudsatte niveau for kommunernes udgifter til den kommunale medfinansiering eller yderligere opkrævning af kommunal medfinansiering til staten konteres på funktion 7.62.80, grp. 007.

Det bemærkes endvidere, at udgifter til samtalerapi og sygebesøg skal kontores på 4.62.88 på en ikke-autoriseret gruppering, såfremt der er indgået en aftale om decentralisering i praksisudvalgene.

4.62.82 Genoptræning og vedligeholdelsestræning

Her registreres kommunernes indsats i forbindelse med genoptræning efter sundhedsloven og træning efter serviceloven. Indsatsen omfatter såvel genoptræning af borgere efter udskrivning fra sygehus på baggrund af genoptræningsplan efter sundhedslovens § 140, samt genoptræning og vedligeholdelsestræning efter servicelovens § 86.

Det bemærkes, at træning efter servicelovens § 86 til personer med ophold i boformer efter servicelovens §§ 107-110, som ydes i forbindelse med botilbuddet, registreres på funktionerne 5.38.42, 5.38.45, 5.38.50 og 5.38.52 og træning efter servicelovens § 86 til personer med ophold i friplejeboliger der er certificerede til at levere denne ydelse, registreres på funktion 5.30.27, gruppering 013.

Der er autoriseret to grupperinger på funktionen.

001 Kommunal genoptræning og vedligeholdelsestræning

Her registreres udgifter til genoptræning til afhjælpning af fysisk funktionsnedsættelse forårsaget af sygdom, der ikke behandles i tilknytning til en sygehusindlæggelse, jf. § 86, stk. 1, i lov om social service.

Dato: December 2016

Ikrafttrædelsesår: Regnskab 2017

Endvidere registreres udgifter til hjælp til at vedligeholde fysiske eller psykiske færdigheder til personer med nedsat fysisk eller psykisk funktionsevne eller særlige sociale problemer, jf. § 86, stk. 2, i lov om social service.

På denne gruppering registreres (også) udgifter til vederlagsfri behandling efter lægehenvi- sning efter sundhedslovens kapitel 39 a. leveret i kommunalt regi, herunder også udgifter for ydelser udført på andres kommuners institutioner.

Her registreres endvidere indtægter og udgifter vedrørende genoptræning på baggrund af en genoptræningsplan, jf. sundhedslovens § 140. Dog registreres genoptræning på specialiseret niveau efter sundhedslovens § 140 på gruppering 002, da denne genoptræning foregår på sygehus.

002 Genoptræning på specialiseret niveau (sundhedslovens § 140)

Her registreres kommunernes udgifter til genoptræning på specialiseret niveau, der foregår på et sygehus.

Udgiften registreres med art 4.8 Betalinger til regionen. I de tilfælde, hvor regionen videresender en regning fra en selvejende institution, skal der dog anvendes art 4.0 og ejerforholdskode 4, hvis det er relevant.

003 Personbefordring

Her registreres udgifter vedrørende personbefordring i forbindelse med kommunal genoptræning (omfatter såvel genoptræning på basalt, avanceret eller specialiseret niveau som rehabilitering på specialiseret niveau) og vedligeholdelsestræning, jf. og Sundhedslovens §§ 140 og 263 samt servicelovens § 86.

Det bemærkes, at der anvendes art 4.0 vedrørende udgifter til personbefordring udført af private leverandører.

200 Ledelse og administration

Her registreres udgifter til ledelse og administration, jf. afsnit 2.4.

4.62.84 Fysioterapi

På denne funktion registreres udgifter til vederlagsfri behandling hos en fysioterapeut i praksissektoren efter lægehenvi- sning efter sundhedslovens kapitel 39 a. (§§ 140 a og 140 b), herunder ridefysioterapi.

I forbindelse med offentlig sygesikring anvendes som udgangspunkt art 5.2.

Art 5.2 anvendes således til registrering af udgifter til betaling af regninger, som kan specificeres på den enkelte patient. Ved regninger, der ikke kan specificeres til den enkelte patient anvendes art. 4.8. Herudover gælder for funktionerne de generelle regler for artskontering.

Der er autoriseret en driftsgruppering på funktionen:

Dato: Juli 2020

Ikrafttrædelsesår: Regnskab 2013

001 Ridefysioterapi

Ved betaling af regninger direkte fra ridefysioterapeuter tilknyttet en rideklub anvendes art 4.0, ejerforholdskode 4, som giver anledning til momsrefusion, jf. momspositivlisten. Ved betaling af regninger fra ridefysioterapeuter tilknyttet en momsregistreret rideskole, skal art 4.9 anvendes.

Regninger fra ridefysioterapeuter formidlet via regionerne skal ligeledes opdeles efter ovenstående principper. Art 4.8 kan ikke anvendes til disse betalinger.

4.62.85 Kommunal tandpleje

På denne funktion registreres udgifter til kommunal tandpleje efter sundhedslovens kapitel 37.

På funktionen registreres udgifter i henhold til § 127-130 til tandpleje for børn og unge indtil det fyldte 18. år (Børne- og ungdomstandplejen).

Funktionen omfatter endvidere udgifter i henhold til § 131-132 til tandpleje til personer, der på grund af nedsat førlighed eller vidtgående fysiske eller psykiske handicap kun vanskeligt kan udnytte de almindelige tandplejetilbud (Omsorgstandplejen).

Funktionen omfatter endvidere udgifter i henhold til § 133-134 til tandpleje til sindslidende, psykisk udviklingshæmmede m.fl., der ikke kan udnytte de almindelige tilbud i børne- og ungdomstandplejen, praksistandplejen eller omsorgstandplejen (Specialtandplejen).

Funktionen omfatter endvidere udgifter i henhold til § 134 a til akutsmerterlindrende og funktionsopbyggende tandpleje, herunder forebyggende råd og vejledning i forhold til vedligeholdelse af behandlingen, til borgere med særlige sociale problemer, i form af gadehjemløse og borgere, der kan benytte herberger, varrestuer, væresteder på grund af hjemløshed, herunder borgere som ikke kan opholde sig i egen bolig, jf. lov om social service §§ 104 og 110, og som ikke kan udnytte de almindelige tandplejetilbud. (Socialtandplejen)

Funktionen omfatter endvidere udgifter i henhold til § 135 til støtte til tandproteser til personer i tilfælde af funktionelt ødelæggende eller vansirende følger af ulykkesbetingede skader på tænder, mund eller kæber.

Det bemærkes, at der anvendes art 5.2 vedrørende udgifter til betalinger af regninger, udstedt af private tandlæger, såfremt regningen kan specificeres på klienter. I øvrigt gælder for funktion 4.62.85 de generelle regler for artskontering.

Der er på funktionen autoriseret følgende driftsgrupperinger.

001 Tandpleje for 0-18 årige opdelt på kommunens egne klinikker

002 Tandpleje 0-18 årige hos øvrige udbydere (private tandlæger og andre kommuners klinikker).

003 Omsorgs-, special- og socialtandpleje på kommunens egne klinikker

004 Omsorgs-, special- og socialtandpleje hos øvrige udbydere (private tandlæger og regionale tandklinikker)

005 Støtte til tandproteser

Dato: Oktober 2020

Ikrafttrædelsesår: Regnskab 2020

4.62.88 Sundhedsfremme og forebyggelse

Her registreres kommunens udgifter til sundhedsfremmende og forebyggende borgerrettede og patientrettede indsatser og tilbud efter sundhedslovens § 119.

Endvidere registreres her udgifter til samtalerapi og sygebesøg, såfremt der er indgået en aftale om decentralisering i praksisudvalgene.

På funktionen er der autoriseret følgende driftsgruppering:

200 Ledelse og administration

Her registreres udgifter til ledelse og administration, jf. afsnit 2.4.

4.62.89 Kommunal sundhedstjeneste

På denne funktion registreres udgifter og indtægter efter sundhedslovens kapitel 36 forebyggende sundhedsordninger for børn og unge (jf. sundhedslovens §§ 120 – 126).

På funktionen registreres udgifter til kommunale sundhedsordninger for børn og unge, herunder sundhedsplejerskeordningen og den kommunale skolesundhedstjeneste. _

Den kommunale sundhedstjeneste omfatter såvel læger, sundhedsplejersker, sygeplejersker og andet personale i kommunen, der varetager forebyggende og sundhedsfremmende indsatser i forhold til børn og unge efter sundhedslovens §§ 120-126._

4.62.90 Andre sundhedsudgifter

På denne funktion registreres andre sundhedsudgifter, herunder bl.a. udgifter til Styrelsen for Patientsikkerhed (tidligere Patientombuddet), jf. § 18 i lov om klage- og erstatningsadgang inden for sundhedsvæsenet. Udgifter til Styrelsen for Patientsikkerhed skal registreres med anvendelse af art 4.6.

Endvidere registreres udgifter til isolationsfaciliteter til indkvartering af borgere i forbindelse med håndtering af COVID-19.

Der er autoriseret følgende grupperinger på funktionen:

001 Kommunale udgifter i forbindelse med hospice-ophold.

Her registreres udgifter til køb af pladser på hospice, jf. sundhedslovens § 238, stk. 2, jf. § 75, stk. 4, og § 79, stk. 2.

002 Kommunale udgifter i forbindelse med køb af sygehusydelse

Her registreres udgifter til kommunens køb af sygdomsbehandling, der svarer til behandling, der ydes i det regionale sygehusvæsen til personer, der har bopæl i kommune, jf. sundhedslovens § 240.

003 Plejetakst for færdigbehandlede patienter

Her registreres udgifter vedrørende plejetakst for færdigbehandlede patienter, jf. sundhedslovens § 238.

004 Begravelseshjælp

Her registreres udgifter til begravelseshjælp, jf. sundhedslovens §§ 160 og 257.

005 Befordringsgodtgørelse

Dato: December 2017

Ikrafttrædelsesår: Regnskab 2018

Her registreres udgifter til befordringsgodtgørelse, jf. sundhedslovens §§ 170 og 261.

Befordringsgodtgørelse, der udbetales direkte til borgeren, registreres med art 5.2.

|

Dato: Juli 2020

Ikrafttrædelsesår: Regnskab 2020

Hovedkonto 5 Sociale opgaver og beskæftigelse

Denne hovedkonto omfatter udgifter og indtægter på social- og beskæftigelsesområdet. Hovedkontoen er målgruppeopdelt på følgende måde:

Funktion 5.25.10-5.25.19	Dagtilbud til børn og unge
Funktion 5.28.20-5.28.25	Tilbud til børn og unge med særlige behov
Funktion 5.30.26-5.30.36	Tilbud til ældre
Funktion 5.38.38-5.38.59	Tilbud til voksne med særlige behov
Funktion 5.46.60-5.46.65	Tilbud til udlændinge
Funktion 5.48.66-5.68.98	Beskæftigelse, overførsler m.v.
Funktion 5.72.99	Øvrige sociale formål

Det bemærkes, at kommunale sundhedsudgifter registreres under hovedkonto 4.

Det skal yderligere bemærkes, at der for relevante ydelser, skal foretages personbogføring, jf. bekendtgørelse om statsrefusion og tilskud samt regnskabsaflæggelse og revision på visse områder inden for Social- og Ældreministeriets, Beskæftigelsesministeriets, Udlændinge- og Integrationsministeriets og Indenrigs- og Boligministeriets ressortområder.

Reglerne for personbogføring omfatter ydelser, herunder serviceydelser, og tilskud til en person eller familie efter de love, der er omfattet af ovennævnte bekendtgørelse. Ydelser og tilskud omfattet af bekendtgørelsens § 51 er dog undtaget disse regler.

Med personbogføring forstås, at der i tilknytning til en udgift enten i økonomisystemet, i fagsystemer eller dokumenteret på anden måde fremgår følgende oplysninger:

- Registrering af personens CPR-nummer
- Registrering af ydelse- og tilskudsart (kontonummer eller registrering af anden angivelse af den tilkendte ydelse eller tilskud)
- Registrering af beløb
- Registrering af dato for udbetaling af ydelser og tilskud

Administrationsudgifter

Udgifter til den centrale administration under sociale opgaver og beskæftigelse registreres på hovedkonto 6. Udgifter til den administration, der finder sted på og vedrører institutionerne under sociale opgaver og beskæftigelse, registreres derimod på funktionerne under hovedkonto 5.

Vedrørende administration, der foregår på en institution, men vedrører flere institutioner eller aktiviteter, henvises til konteringsreglerne til hovedkonto 6.

Ifølge bekendtgørelse om om finansiering af visse ydelser og tilbud efter lov om social service samt betaling for unges ophold i Kriminalforsorgens institutioner skal kommunalbestyrelsen efter bekendtgørelsens § 8 fastsætte takster for ydelser/tilbud efter en række bestemmelser i lov om social service.

Takstberegningen skal ske med udgangspunkt i alle tilbuddets gennemsnitlige, langsigtede omkostninger, herunder også indirekte centrale omkostninger til ledelse og administration, der konteres på hovedkonto 6.

Dato: Juli 2020

Ikrafttrædelsesår: Regnskab 2020

Der skal derfor foretages en overførsel af administrative omkostninger fra hovedkonto 6 til hovedkonto 5 for de kommunale tilbud, der er omfattet af reglerne om omkostningsbaserede takster. Kommunalbestyrelsen kan anvende en fordelingsnøgle for andelen af central ledelse og administration. Kommunalbestyrelsen skal begrunde den anvendte fordelingsnøgle. Overførsel af administrationsomkostninger fra hovedkonto 6 til hovedkonto 5 kan ske ved anvendelse af de interne arter på hovedart 9 eller ved +/- posteringer. Hovedart 0 og art 4.0 for de funktioner, der er opført på positivlisten, må ikke benyttes til overførsel af administrationsomkostninger.

Udgifter og indtægter vedrørende de konsulentfunktioner, der udgår fra institutionerne, registreres på funktion 5.38.40. Udgifter og indtægter vedrørende rådgivning, der udgår fra den centrale forvaltning, registreres på hovedkonto 6. Udgifter til samråd vedrørende bevilling af abort, visitationsudvalg m.v. registreres på funktion 6.42.42. Det drejer sig som hovedregel om mødediæter, honorarer og lignende.

Udgifter til kommunens centrale myndighedsfunktion – herunder i forbindelse med personlig og praktisk hjælp m.v. – registreres på hovedkonto 6. Særligt i forbindelse med personlig og praktisk hjælp m.v. kan der peges på, at myndighedsfunktionen bl.a. omfatter:

- afgørelser vedrørende visitation, ydelser og omfang i overensstemmelse med de politiske vedtagne kvalitetsstandarder
-
- sikring af overensstemmelse mellem afgørelse og leverance, herunder tilsyn og kontrol
- fastsættelse og offentliggørelse af kvalitetsstandarder
- fastsættelse og offentliggørelse af priser
- fastsættelse og offentliggørelse af foranstaltninger vedrørende leverancesikkerhed
- fastsættelse af krav til indholdet af informationsmateriale
- godkendelse af leverandører.

Dato: 3. april 2007

Ikrafttrædelsesår: Regnskab 2007

Særlige institutioner

For institutioner, der varetager flere opgaver inden for det sociale, undervisningsmæssige og sundhedsmæssige område, må der som hovedregel foretages en fordeling af udgifter og indtægter på de respektive funktioner. For de institutioner, hvor en sådan fordeling vil indebære arbitrære (ikke-objektivt konstaterbare) fordelinger, skal hele institutionen eller de områder, der ikke lader sig fordele objektivt, henføres til den funktion, hvorunder størstedelen af aktiviteterne henhører.

Selvejende og private institutioner

Budgetter og regnskaber for selvejende og private institutioner, som kommunen har driftsoverenskomst med, udformes efter samme regler, som gælder for kommunale institutioner, jf. dog nedenfor. Institutionens budget og regnskab registreres hos den kommune, der har overenskomsten - for plejehjemmenes vedkommende den kommune, der har hovedoverenskomsten. Regnskabsføringen sker på de respektive funktioner under hovedkonto 5 med undtagelse af renter og afdrag, som registreres på hovedkonto 7 og 8.

Det samme gælder for anlægsposterne for selvejende og private institutioner (bortset fra private lederejede institutioner), der før anlægsarbejdernes påbegyndelse er indgået en overenskomst med. Dette indebærer, at der kan ydes momsrefusion af afholdte anlægsudgifter. I de tilfælde, hvor en institution har lejet sig ind eller vil leje sig ind i bygninger ejet af andre end institutionen, kan der ikke ydes momsrefusion af anlægsudgifterne. I de tilfælde, hvor der ikke er en hovedoverenskommune, skal det aftales, hvilken kommune der skal budgettere og regnskabsføre.

For private lederejede institutioner medtages alene driftsudgifter og driftsindtægter i kommunens budget og regnskab, idet institutionens udgifter til renter og afdrag betragtes som huslejudgift.

Acontoudbetalinger til selvstændigt regnskabsførende, sociale institutioner registreres på den funktion, som den pågældende institution kan henføres til, ved anvendelse af art 5.9. Når regnskabet foreligger, og institutionens udgifter og indtægter optages i kommunens regnskab, minusdebiteres kommunens acontoudbetalinger under anvendelse af art 5.9.

På selvejende og private institutioner, som er selvstændigt regnskabsførende efter kommunens standardkontoplan, kan regnskabsføringen foretages inklusive købsmoms.

Ved overdragelsen af budgettet til institutionen kan de momsbærende arter tillægges købsmoms, således at bevillingskontrol i institutionen løbende sker på grundlag af udgifter inklusive købsmoms.

Institutionens budget optages i kommunens årsbudget uden købsmoms, og ved institutionens aflæggelse af regnskabet til kommunen skal udgifterne registreres på de relevante arter på normal vis, hvorved købsmoms automatisk udskilles og henføres til funktion 7.65.87.

Dato: December 2021

Ikrafttrædelsesår: Regnskab 2022

Betalinger mellem kommuner i øvrigt

I tilfælde, hvor en opholdskommune har afholdt udgifter til eksempelvis kontanthjælp og har krav på at få disse udgifter refunderet hos den tidligere opholdskommune, hjemtager opholdskommunen statsrefusionen - her 50 pct. - og opkræver de resterende 50 pct. hos den tidligere opholdskommune. Denne indtægt registreres ved anvendelse af art 7.7. Den tidligere opholdskommune registrerer udgiften netto på funktionen for kontanthjælp ved anvendelse af art 4.7. Refusion i forbindelse med den centrale refusionsordning (§ 176 i lov om social service) hjemtages af den kommune, der endeligt afholder udgiften.

Refusion vedrørende flygtninge

Refusion af udgifter til kontanthjælp mv. til visse grupper af flygtninge registreres under funktion 5.57.74, dranst 2, gruppering 002 og 004.

Refusion af udgifter på funktionerne 5.25.10-5.25.19 vedrørende flygtninge er samlet på funktion 5.25.10, dranst 2, gruppering 007 og 008.

For øvrige funktioner, hvor der ydes refusion vedrørende udgifter til flygtninge, er der oprettet autoriserede grupperinger under de pågældende funktioner.

Refusionsberigtigelser vedrørende flygtninge registreres på kontiene for refusion for flygtninge og ikke på berigtigelseskontiene.

Dato: December 2021

Ikrafttrædelsesår: Regnskab 2022

CENTRAL REFUSIONSORDNING (22)

5.22.07 Indtægter fra den centrale refusionsordning

Denne funktion omfatter indtægter fra den centrale refusionsordning, jf. § 176 i lov om social service (serviceloven). Refusionen registreres på den autoriserede gruppering modsvarende funktionen, som driftsudgifterne registreres på.

Der er på funktionen autoriseret følgende grupperinger under dranst 2 statsrefusion.

001 Refusion vedr. funktion 5.28.25
002 Refusion vedr. funktion 5.28.20
003 Refusion vedr. funktion 5.28.21
004 Refusion vedr. funktion 5.28.23
005 Refusion vedr. funktion 5.28.24
010 Refusion vedr. funktion 5.38.40
011 Refusion vedr. funktion 5.38.42
012 Refusion vedr. funktion 5.38.45
013 Refusion vedr. funktion 5.38.50
014 Refusion vedr. funktion 5.38.52
015 Refusion vedr. funktion 5.38.53
016 Refusion vedr. funktion 5.38.58
017 Refusion vedr. funktion 5.38.59
018 Refusion vedr. funktion 5.57.72 grp. 002, 009, 010, 015 og 016
020 Refusion vedr. funktion 5.28.22
091 Berigtigelser
100 Refusion vedr. funktion 5.30.26
101 Refusion vedr. funktion 5.30.27
103 Refusion vedr. funktion 5.30.29
104 Refusion vedr. funktion 5.30.31
105 Refusion vedr. funktion 5.30.36
106 Refusion vedr. funktion 5.38.38
107 Refusion vedr. funktion 5.38.39
108 Refusion vedr. funktion 5.38.41
109 Refusion vedr. funktion 5.38.51
110 Refusion vedr. funktion 5.28.26

Omfatter refusionen for nogle enkeltpersoner udgifter, der henhører under flere funktioner, kan refusionen enten fordeles forholdsmæssigt mellem de relevante grupperinger eller på den af ovennævnte autoriserede grupperinger, hvorunder størstedelen af refusionsindtægten kan henføres.

DAGTILBUD MV. TIL BØRN OG UNGE (25)

Denne hovedfunktion omfatter udgifter og indtægter vedrørende dagtilbudsloven og udgifter og indtægter til særlige dagtilbud og klubtilbud efter kapitel 7 og 8 i lov om social service (serviceloven). Herudover konteres ulovbestemte udgifter til åbne pædagogiske tilbud og legesteder.

Det bemærkes, at fællesudgifter og -indtægter mellem *forskellige typer* af institutioner, herunder udgifter til støttepædagoger, registreres på funktion 5.25.10. Fællesudgifter og -indtægter mellem *samme type* af institutioner registreres på funktionen for denne institutionstype.

Budgetter og regnskaber for de selvejende institutioner, som kommunen har indgået driftsoverenskomst med, udformes efter samme regler som de kommunale institutioner,

Dato: Juli 2014

Ikrafttrædelsesår: Budget 2015

jf. indledningen til hovedkonto 5.

Dato: September 2009

Ikrafttrædelsesår: Budget 2010

Regler for registrering på omkostningssted på daginstitutionsområdet

Registrering på omkostningssted er autoriseret i regnskabet for funktionerne 5.25.13, 5.25.14 og 5.25.15. Således skal hver institution under funktion 5.25.13, 5.14 og 5.25.15 tildeles et omkostningsstednummer i intervallet 0101-9999.

Udgifter og indtægter, der er direkte forbundet med selve pasningen samt udgifter og indtægter, der er nødvendige for at sikre den almindelige pasningsydelse, er i regnskabet omfattet af den autoriserede registrering på *omkostningssted*.

Som eksempel på udgifter, der er direkte forbundet med selve pasningen, kan nævnes udgifter til lønninger til personale, der passer børnene (herunder vikarer), varer og materialer, der forbruges i forbindelse med pasningen af børnene (forplejning, bleer, legetøj mv.) samt aktiviteter med børnene (udflugter, koloniophold mv.).

Som eksempel på udgifter, der er nødvendige for at sikre den almindelige pasningsydelse kan nævnes udgifter til inventar (borde, stole, hårde hvidevarer m.v.), barnevogne, udstyr til legepladser, apparaturer (musikanlæg mv.), rengøring, løbende vedligeholdelse af lokaler, strøm, vand og varme samt udgifter i forbindelse med administration på selve institutionen (dvs. den administration der varetages af det på institutionen ansatte personale), køkkenpersonale og forældrebestyrelser. Dette gælder endvidere for udgifter til lokaler i sig selv (dvs. husleje), udvendig bygningsvedligeholdelse og udenomsarealer.

Endvidere registreres udgifter og indtægter til efteruddannelse og sygedagpengerefusion vedrørende det på institutionen ansatte personale på omkostningssted.

Derimod registreres udgifter og indtægter vedrørende driften af kommunens egne kolonier på fælleskonti, hvorfra der kan overføres betaling for benyttelse på omkostningsstederne. Hvor kommunen lejer sig ind på en koloni, registreres udgifterne direkte på omkostningssted.

Det skal bemærkes, at forældrebetaling inkl. tilskud (gruppering 092) og tilskud til friplads ikke skal registreres på omkostningssted, men på fælleskonti på den pågældende funktion.

Udgifter og indtægter, der *ikke* er omfattet af den autoriserede registrering på omkostningssted, registreres på fælleskonti i stedintervallet 0001-0100.

Dato: Oktober 2019

Ikrafttrædelsesår: Budget 2020

5.25.10 Fælles formål

På denne funktion registreres alle fælles udgifter og indtægter vedrørende dagpleje og daginstitutioner for børn samt klubtilbud og andre socialpædagogiske fritidstilbud til større børn og unge, bl.a. udgifter til søskendetilskud.

Registreringen af kommunale tilskud sker ved anvendelsen af eksterne arter.

Der er autoriseret en gruppering 001 til sprogvurdering af børn i førskolealderen, Her registreres udgifter til sprogvurdering af børn efter dagtilbudslovens § 11, stk. 1 og 2. Sprogvurderingen omfatter alle børn uanset om barnet er et- eller tosproget. Grupperingen omfatter både udgifter til sprogvurdering af børn, der er optaget i dagtilbud (dagtilbudslovens § 11, stk. 1) og sprogvurdering af børn, der ikke er optaget i dagtilbud (dagtilbudslovens § 11, stk. 2).

Der er endvidere autoriseret en gruppering 002 sprogstimulering af børn, der ikke er optaget i dagtilbud. Denne gruppering omfatter udgifter til sprogstimulering efter dagtilbudsloven af både et-sprogede og to-sprogede børn, der ikke er optaget i dagtilbud, jf. dagtilbudslovens § 11, stk. 7, for børn, der ikke er optaget i dagtilbud, samt § 11, stk. 11.

Sprogstimulering efter dagtilbudsloven af børn, der er optaget i dagtilbud, konteres på de respektive funktioner.

Der er autoriseret en gruppering til registrering af de samlede udgifter til søskendetilskud for alle dagtilbud, fritidshjem og klubtilbud under ét, herunder søskendetilskud til børn i privatinstitutioner. Dette gælder endvidere søskendetilskuddet for børn i pasningstilbud i andre kommuner end bopælskommunen. Det bemærkes dog, at udgifterne til søskendetilskud for børn i skolefritidsordninger efter folkeskoleloven registreres på funktion 3.22.05, og udgifter til søskendetilskud i forbindelse med særlige dagtilbud og klubtilbud efter servicelovens §§ 32 og 36 registreres på funktion 5.28.25.

Endvidere registreres på denne funktion tilskud til forældre, der vælger privat pasning efter § 80 i dagtilbudsloven samt tilskud til forældre, der modtager tilskud efter § 86 i dagtilbudsloven ved pasning af egne børn. Der er autoriseret driftsgrupperinger til registrering af disse udgifter.

Der er desuden autoriseret en gruppering til registrering af kombinationstilbud efter reglerne i dagtilbudslovens § 85 a. På denne funktion registreres det tilskud, der ydes til fleksibel pasning. Tilskud, der ydes til en plads i et dagtilbud som led i et kombinationstilbud, registreres under det relevante dagtilbud (funktion 15.25.11 for en plads i dagplejen og funktion 15.25.14 for en plads i en daginstitution).

Udgifter til støttepædagoger, der er organiseret som et korps, der omfatter forskellige typer af tilbud, (dagpleje og institutioner) registreres på funktion 5.25.10.

Regler for mellemkommunale betalinger

På funktionen registreres endelig mellemkommunale betalinger på hovedfunktion 25 – Dagtilbud mv. til børn og unge. Mellemkommunale betalinger registreres med arterne 4.7 - Betalinger til kommuner og 7.7 - Betalinger fra kommuner.

Kommunernes tilskud til børn i tilbud efter dagtilbudsloven i en anden kommune end bopælskommunen, herunder søskendetilskud og fripladstilskud registreres på denne funktion med art 4.7 - Betalinger til kommuner.

Dato: Oktober 2019

Ikrafttrædelsesår: Budget 2020

Der er autoriseret følgende driftsgrupperinger på funktionen:

- 001 Sprogvurdering af børn i førskolealderen (dagtilbudslovens § 11, stk. 1, 2 og 4)**
På denne funktion registreres udgifter og indtægter vedrørende sprogvurdering af børn, efter dagtilbudslovens § 11, stk. 1, 2 og 4.
- 002 Sprogstimulering af børn, der ikke er optaget i et dagtilbud (dagtilbudslovens § 11, stk. 7, for så vidt børn, der ikke er optaget i dagtilbud samt § 11, stk. 11)**
På denne funktion registreres udgifter og indtægter vedrørende sprogstimulering af børn, der ikke er optaget i dagtilbud (dagtilbudslovens § 11, stk. 7 for så vidt børn, der ikke er optaget i dagtilbud, samt § 11, stk. 11)
- 017 Søkendetilskud (dagtilbudslovens § 43, stk. 1, nr. 1, § 63, nr. 1, og § 76, stk. 2)**
- 018 Tilskud til forældre, der vælger privat pasning (dagtilbudslovens § 80)**
- 019 Tilskud til forældre vedrørende pasning af egne børn (dagtilbudslovens § 86)**
- 020 Tilskud til kombinationstilbud (dagtilbudslovens § 85 a)**
- 200 Ledelse og administration**
Her registreres udgifter til ledelse og administration, jf. afsnit 2.4.

Der er på dranst 2 autoriseret to grupperinger til registrering af refusion af udgifter vedr. flygtninge på funktionerne 5.25.10 – 5.25.19:

- 007 100 pct. refusion vedrørende udgifter på funktionerne 5.25.10-5.25.19 til uledsagede flygtningebørn (jf. § 99, stk. 2, nr. 2)**
- 008 100 pct. refusion vedrørende udgifter på funktionerne 5.25.10 – 5.25.19 til flygtninge med betydeligt og varigt nedsat funktionsevne bragt i døgnophold (jf. § 99 stk.2, nr. 1)**

5.25.11 Dagpleje (dagtilbudslovens § 21, stk. 2)

På denne funktion registreres indtægter og udgifter vedrørende den kommunale dagpleje, tilsyn med dagplejen samt indkøb af understyr, legetøj, medicin mv. til dagpleje. Tilskud til privat dagpleje, jf. § 21, stk. 3, i dagtilbudsloven, konteres på funktion 5.25.19.

Der er på funktionen autoriseret følgende driftsgrupperinger:

- 001 Løn til dagplejere**
På denne gruppering registreres udgifter og indtægter vedrørende løn til dagplejere, forældrebetaling inklusive tilskud (dvs. søskendetilskud og fripladstilskud) samt til friplads. Udgiften til søskendetilskud registreres på 5.25.10. Forældrebetaling og tilskud til nedsættelse af forældrebetalingen for børn i privat dagpleje registreres på funktion 5.25.19.

Dato: December 2017

Ikrafttrædelsesår: Regnskab 2018

002 Friplads i dagpleje (dagtilbudslovens § 43, stk. 1, nr. 2-4)

På denne gruppering registreres udgifter og indtægter vedrørende økonomisk, behandlingsmæssig og socialpædagogisk fripladstilskud til nedsættelse af forældrebetaling, jf. dagtilbudslovens § 43 stk. 1, nr. 2-4,

003 Kommunens udgifter til dækning af forældrebetalingen i dagpleje, der indgår som led i et døgnophold (servicelovens § 52, stk. 3, nr. 7)

På denne gruppering registreres kommunens udgifter til dækning af forældrebetalingen i dagpleje, der indgår som et led i et døgnophold efter servicelovens § 52, stk. 3, nr. 7., dvs. i de tilfælde, hvor et barn er anbragt og kommunen har overtaget forsørgelsespligten. Registreringen af kommunale tilskud sker ved anvendelsen af arterne 4.7 Betaling til kommuner og 7.7 Betaling fra kommuner.

004 Friplads i sprogstimuleringsstilbud i dagtilbud (dagtilbudslovens § 43, stk. 1, nr. 5)

På denne gruppering registreres udgifter og indtægter vedrørende fripladstilskud efter dagtilbudslovens § 43, stk. 1, nr. 5 til nedsættelse af forældrebetalingen for børn, der er optaget i et sprogstimuleringsstilbud i form af en plads i et dagtilbud 30 timer om ugen, jf. § 11, stk. 8, eller modtager sprogstimulering, jf. § 11, stk. 11.

092 Forældrebetaling og evt. kommunale søskende- og fripladstilskud (dagtilbudslovens §§ 33 og 41, stk. 8)

På denne gruppering registreres udgifter og indtægter vedr. forældrebetaling, som fastsat efter dagtilbudslovens §§ 33 og 41, stk. 8. Indtægten registreres uden fradrag for eventuelle tilskud til fripladser og søskendetilskud.

200 Ledelse og administration

På denne gruppering registreres udgifter til ledelse og administration, jf. afsnit 2.4.

5.25.13 Tværgående institutioner (institutioner som omfatter mindst to af følgende tilbud efter dagtilbudslovens § 19, stk. 2-4, § 52, stk. 2-4, og § 66, stk. 2-4)

På denne funktion registreres udgifter og indtægter vedrørende kommunale, selvejende og udliciterede tværgående institutioner, dvs. institutioner som omfatter mindst to af følgende: Daginstitution, fritidshjem eller klubtilbud.

Udgifter og indtægter til institutioner der alene består af henholdsvis daginstitutioner, fritidshjem og klubber registreres på henholdsvis funktion 5.25.14, 5.25.15 og 5.25.16.

For forældrearrangerede frokost- og madordninger i tværgående institutioner (jf. dagtilbudslovens § 17 og § 51), som kommunen administrerer, skal kommunens udgift til et frivilligt tilskud til nedsættelse af forældrebetalingen konteres som en udgift på denne funktion, herunder skal kommunens lovpligtige fripladstilskud til nedsættelse af forældrebetaling konteres på gruppering 002, og en indtægt på funktion 8.52.59, således at kommunens tilskud og forældrenes betaling netop modsvarer udgiften ved den forældrearrangerede frokost- og madordning.

Der er på funktionen autoriseret følgende driftsgrupperinger:

Dato: December 2017

Ikrafttrædelsesår: Regnskab 2018

002 Friplads (dagtilbudslovens § 17, stk. 10, § 43, stk.1, nr. 2-4, og stk. 2, § 51, stk. 6, § 63, nr. 2-4, og § 76, stk. 1)

På denne gruppering registreres udgifter og indtægter vedrørende økonomisk, behandlingsmæssig og socialpædagogisk fripladstilskud til nedsættelse af forældrebetaling, jf. dagtilbudslovens § 17, stk. 10, § 43 stk. 1, nr. 2-4 og stk. 2, § 51, stk. 6, § 63, nr. 2-4 og § 76, stk. 1.

003 Kommunens udgifter til dækning af forældrebetalingen i tværgående institutioner, der indgår som led i et døgnophold (servicelovens § 52, stk. 3, nr. 7)

På denne gruppering registreres udgifter og indtægter vedrørende kommunens udgifter til dækning af forældrebetalingen i tværgående institutioner efter dagtilbudsloven, der indgår som et led i et døgnophold efter servicelovens § 52, stk. 3, nr. 7, dvs. i de tilfælde, hvor et barn er anbragt og kommunen har overtaget forsørgelsespligten. Registreringen af kommunale tilskud sker ved anvendelsen af arterne 4.7 Betaling til kommuner og 7.7 Betaling fra kommuner.

004 Friplads i sprogstimuleringsstilbud i tværgående institutioner (dagtilbudslovens § 43, stk. 1, nr. 5)

På denne gruppering registreres udgifter og indtægter vedrørende fripladstilskud efter dagtilbudslovens § 43, stk. 1, nr. 5 til nedsættelse af forældrebetalingen for børn, der er optaget i et sprogstimuleringsstilbud i form af en plads i et dagtilbud 30 timer om ugen, § 11, stk. 8, eller modtager sprogstimulering i en tværgående daginstitution, jf. § 11, stk. 11.

092 Forældrebetaling og evt. kommunale søskende- og fripladstilskud i dagtilbud i tværgående institutioner (dagtilbudslovens §§ 32, 32a og 41, stk. 8)

På denne gruppering registreres udgifter og indtægter vedr. forældrebetaling som fastsat efter dagtilbudslovens §§ 32, 32a og 41, stk. 8. Indtægten registreres uden fradrag for eventuelle tilskud til fripladser og søskendetilskud.

093 Forældrebetaling og evt. kommunale søskende- og fripladstilskud i fritidshjem og klub i tværgående institutioner (dagtilbudslovens § 57, § 61, stk. 5, § 71 og § 74, stk. 5)

På denne gruppering registreres udgifter og indtægter vedr. forældrebetaling som fastsat efter dagtilbudslovens § 57, § 61, stk. 5, § 71 og § 74, stk. 5. Indtægten registreres uden fradrag for eventuelle tilskud til fripladser og søskendetilskud.

200 Ledelse og administration

På denne gruppering registreres udgifter til ledelse og administration, jf. afsnit 2.4.

5.25.14 Daginstitutioner (dagtilbudslovens § 19, stk. 2-4)

Dato: December 2017

Ikrafttrædelsesår: Regnskab 2018

På denne funktion registreres udgifter og indtægter vedrørende kommunale, selvejende og udliciterede institutioner, som alene omfatter tilbud for børn indtil skolealderen.

Udgifter og indtægter til institutioner, der også omfatter fritidshjem eller klubber og fritids-tilbud registreres på funktion 5.25.13.

Kommunens udgifter til søskendetilskud registreres på funktion 5.25.10.

For forældrearrangerede frokost- og madordninger i daginstitutioner (jf. dagtilbudslovens § 17), som kommunen administrerer, skal kommunens udgift til et frivilligt tilskud til nedsættelse af forældrebetalingen konteres som en udgift på denne funktion, herunder skal kommunens lovpligtige fripladstilskud til nedsættelse af forældrebetaling konteres på gruppering 002, og en indtægt på funktion 8.52.59, således at kommunens tilskud og forældrenes betaling netop modsvarer udgiften ved den forældrearrangerede frokost- og madordning.

Der er på funktionen autoriseret følgende driftsgrupperinger:

002 Friplads (dagtilbudslovens § 17, stk. 10, og § 43 stk. 1, nr. 2-4 og stk. 2)

På denne gruppering registreres udgifter og indtægter vedrørende økonomisk, behandlingsmæssig og socialpædagogisk fripladstilskud til nedsættelse af forældrebetaling, jf. dagtilbudslovens § 17, stk. 10, § 43 stk. 1, nr. 2-4 og stk. 2.

003 Kommunens udgifter til dækning af forældrebetalingen i daginstitutioner, der indgår som led i et døgnophold (servicelovens § 52, stk. 3, nr. 7)

På denne gruppering registreres udgifter og indtægter vedrørende kommunens udgifter til dækning af forældrebetalingen i daginstitutioner, der indgår som et led i et døgnophold efter servicelovens § 52, stk. 3, nr. 7, dvs. i de tilfælde, hvor et barn er anbragt og kommunen har overtaget forsørgelsespligten. Registreringen af kommunale tilskud sker ved anvendelsen af arterne 4.7 Betaling til kommuner og 7.7 Betaling fra kommuner.

004 Friplads i sprogstimuleringstilbud i daginstitutioner (dagtilbudslovens § 43, stk. 1, nr. 5)

På denne gruppering registreres udgifter og indtægter vedrørende fripladstilskud efter dagtilbudslovens § 43, stk. 1, nr. 5 til nedsættelse af forældrebetalingen for børn, der er optaget i et sprogstimuleringstilbud i form af en plads i et dagtilbud 30 timer om ugen, jf. § 11, stk. 8, eller modtager sprogstimulering, jf. § 11, stk. 11.

092 Forældrebetaling og evt. kommunale søskende- og fripladstilskud i daginstitutioner (dagtilbudslovens §§ 32, 32a og 41, stk. 8)

På denne gruppering registreres udgifter og indtægter vedr. forældrebetaling som fastsat efter dagtilbudslovens §§ 32, 32a og 41, stk. 8. Indtægten registreres uden fradrag for eventuelle tilskud til fripladser og søskendetilskud.

200 Ledelse og administration

På denne gruppering registreres udgifter til ledelse og administration, jf. afsnit 2.4.

5.25.15 Fritidshjem (dagtilbudslovens § 52, stk. 2-4)

Dato: December 2017

Ikrafttrædelsesår: Regnskab 2018

På denne funktion registreres udgifter og indtægter vedrørende kommunale, selvejende og udliciterede institutioner som alene omfatter fritidshjem.

Udgifter og indtægter til institutioner der også omfatter daginstitutioner eller klubber registreres på funktion 5.25.13.

For forældrearrangerede frokost- og madordninger i daginstitutioner (jf. dagtilbudslovens § 51), som kommunen administrerer, skal kommunens udgift til et frivilligt tilskud til nedsættelse af forældrebetalingen konteres som en udgift på denne funktion, herunder skal kommunens lovpligtige fripladstilskud til nedsættelse af forældrebetaling konteres på gruppering 002, og en indtægt på funktion 8.52.59, således at kommunens tilskud og forældrenes betaling netop modsvarer udgiften ved den forældrearrangerede frokost- og madordning.

Der er på funktionen autoriseret følgende driftsgrupperinger:

002 Friplads (dagtilbudslovens § 51, stk. 6, og § 63, nr. 2-4)

På denne gruppering registreres udgifter og indtægter vedrørende økonomisk, behandlingsmæssig og socialpædagogisk fripladstilskud til nedsættelse af forældrebetaling, jf. § 51, stk. 6, og § 63, nr. 2-4 i dagtilbudsloven.

003 Kommunens udgifter til dækning af forældrebetalingen i fritidshjem, der indgår som led i et døgnophold (servicelovens § 52, stk. 3, nr. 7)

På denne gruppering registreres udgifter og indtægter vedrørende kommunens udgifter til dækning af forældrebetalingen i fritidshjem efter dagtilbudsloven, der indgår som et led i et døgnophold efter servicelovens § 52, stk. 3, nr. 7, dvs. i de tilfælde, hvor et barn er anbragt og kommunen har overtaget forsørgelsespligten. Registreringen af kommunale tilskud sker ved anvendelsen af arterne 4.7 Betaling til kommuner og 7.7 Betaling fra kommuner.

092 Forældrebetaling og evt. kommunale søskende- og fripladstilskud(dagtilbudslovens § 57 og § 61, stk. 5)

På denne gruppering registreres udgifter og indtægter vedr. forældrebetaling som fastsat efter dagtilbudslovens § 57 og § 61, stk. 5. Indtægten registreres uden fradrag for eventuelle tilskud til fripladser og søskendetilskud.

200 Ledelse og administration

På denne gruppering registreres udgifter til ledelse og administration, jf. afsnit 2.4.

Dato: December 2017

Ikrafttrædelsesår: Regnskab 2018

5.25.16 Klubber og andre socialpædagogiske fritidstilbud (dagtilbudslovens § 66, stk. 2-4)

På denne funktion registreres udgifter og indtægter vedrørende kommunale, selvejende og udliciterede institutioner som alene omfatter klubtilbud og andre socialpædagogiske fritidstilbud.

Udgifter og indtægter til institutioner der også omfatter daginstitutioner eller fritidshjem registreres på funktion 5.25.13.

Der er på funktionen autoriseret følgende driftsgrupperinger:

002 Friplads (dagtilbudslovens § 76, stk. 1)

På denne gruppering registreres udgifter og indtægter vedrørende økonomisk og socialpædagogisk fripladstilskud til nedsættelse af forældrebetaling, jf. § 76, stk. 1, i klubtilbud og andre socialpædagogiske fritidstilbud.

003 Kommunens udgifter til dækning af forældrebetalingen i klubtilbud, der indgår som led i et døgnophold (servicelovens § 52, stk. 3, nr. 7)

På denne gruppering registreres udgifter og indtægter vedrørende kommunens udgifter til dækning af forældrebetalingen i klubtilbud og andre socialpædagogiske fritidstilbud efter dagtilbudsloven, der indgår som et led i et døgnophold efter servicelovens § 52, stk. 3, nr. 7, dvs. i de tilfælde, hvor et barn er anbragt og kommunen har overtaget forsørgelsespligten. Registreringen af kommunale tilskud sker ved anvendelsen af arterne 4.7 Betaling til kommuner og 7.7 Betaling fra kommuner.

092 Forældrebetaling og evt. kommunale søskende- og fripladstilskud mv. (dagtilbudslovens § 71 og § 74, stk. 5)

På denne gruppering registreres udgifter og indtægter vedr. forældrebetaling som fastsat efter dagtilbudslovens § 71 og § 74, stk. 5. Indtægten registreres uden fradrag for eventuelle tilskud til fripladser og søskendetilskud.

200 Ledelse og administration

På denne gruppering registreres udgifter til ledelse og administration, jf. afsnit 2.4.

Dato: December 2017

Ikrafttrædelsesår: Regnskab 2018

5.25.18 Åbne pædagogiske tilbud, legesteder m.v.

På denne funktion registreres indtægter og udgifter til åbne pædagogiske tilbud, legesteder og lignende tilbud til børnefamilier. Disse tilbud er ikke omfattet af dagtilbudslov eller servicelov. Der er f.eks. tale om legestuer, hvor kommunen stiller et lokale til rådighed i et afgrænset tidsrum, hvor forældre med børn kan mødes.

5.25.19 Tilskud til privatinstitutioner, privat dagpleje, private fritidshjem, private klubber og puljeordninger

På denne funktion registreres tilskud til puljeordninger efter § 101 og 102 i dagtilbudsloven og til privat dagpleje, private fritidshjem og private klubber efter §§ 21, stk. 3, 52, stk. 5, og 66, stk. 5, i dagtilbudsloven samt til privatinstitutioner efter § 19, stk. 5 i dagtilbudsloven. Tilskuddet registreres under art 5.9.

Der er autoriseret følgende driftsgrupperinger på funktionen:

001 Obligatoriske tilskud til puljeordninger (dagtilbudsloven § 101)

Her registreres det obligatoriske tilskud til puljeordninger oprettet i perioden 27. juni 1992 til 31. december 1993 i tilknytning til virksomheder beliggende i andre kommuner, jf. § 101 i dagtilbudsloven. Det bemærkes, at eventuelle øvrige tilskud ikke må registreres på denne gruppe.

002 Driftstilskud til børn i privatinstitutioner (dagtilbudslovens § 36)

Her registreres kommunens driftstilskud pr. barn, der er optaget i en privat institution, jf. dagtilbudslovens § 36.

003 Administrationstilskud til børn i privatinstitutioner (dagtilbudslovens § 38)

Her registreres kommunens administrationstilskud pr. barn, der er optaget i en privat institution, jf. dagtilbudslovens § 38.

004 Bygningstilskud til børn i privatinstitutioner (dagtilbudslovens § 37)

Her registreres kommunens bygningstilskud pr. barn, der er optaget i en privat institution, jf. dagtilbudslovens § 37.

Dato: December 2017

Ikrafttrædelsesår: Regnskab 2018

005 Fripladstilskud til børn i privatinstitutioner (dagtilbudsloven § 43, stk. 1, nr. 2-4, og stk. 2)

På denne gruppering registreres kommunens udgifter og indtægter vedrørende økonomisk, behandlingsmæssig og socialpædagogisk fripladstilskud til nedsættelse af forældrebetalingen til plads i privatinstitutioner, jf. dagtilbudslovens § 43, stk. 1, nr. 2-4, og stk. 2.

007 Driftstilskud til børn i privat dagpleje, private fritidshjem og klubber og i puljeordninger (dagtilbudslovens §§ 34, 60, 73 og 102)

Her registreres kommunens driftstilskud pr. barn, der er optaget i privat dagpleje, privat fritidshjem, privat klub eller i en puljeordning, jf. dagtilbudslovens §§ 34, 60, 73 og 102.

008 Forældrebetaling og evt. kommunale søskende- og fripladstilskud mv. i dagtilbud etableret som privat dagpleje efter dagtilbudslovens § 34

På denne gruppering registreres udgifter og indtægter vedr. forældrebetaling for børn optaget i privat dagpleje efter dagtilbudslovens § 21, stk. 3. som fastsat efter dagtilbudslovens § 34. Indtægten registreres uden fradrag for eventuelle tilskud til fripladser og søskendetilskud

009 Forældrebetaling og evt. kommunale søskende- og fripladstilskud mv. i puljeordninger efter dagtilbudslovens § 101 og § 102

Her registreres forældrebetaling for børn optaget i dagtilbud i puljeordninger efter dagtilbudslovens § 101 og § 102. Indtægten registreres uden fradrag for eventuelle tilskud til fripladser og søskendetilskud

010 Fripladstilskud til børn i privat dagpleje, private fritidshjem og i klubber og i puljeordninger (dagtilbudslovens § 43, stk. 1, nr. 2-4, § 63, nr. 2-4, og § 76, stk. 1)

Her registreres kommunens udgifter vedr. fripladstilskud til børn, der er optaget i privat dagpleje, privat fritidshjem, privat klub eller i puljeordninger, jf. dagtilbudslovens § 43, stk. 1, nr. 2-4, § 63, nr. 2-4 og § 76, stk. 1.

011 Friplads i sprogstimuleringsstilbud i privat dagpleje (dagtilbudslovens § 43, stk. 1, nr. 5)

Her registreres kommunens udgifter til friplads til børn optaget i privat dagpleje efter dagtilbudslovens § 21, stk. 3, i et sprogstimuleringsstilbud i form af en plads 30 timer om ugen efter dagtilbudslovens § 11, stk. 8, og § 11, stk. 11, jf. dagtilbudslovens § 43, stk. 1, nr. 5.

Dato: Juli 2020

Ikrafttrædelsesår: Regnskab 2020

TILBUD TIL BØRN OG UNGE MED SÆRLIGE BEHOV (28)

Denne hovedfunktion omfatter udgifter og indtægter vedrørende særlig støtte til børn og unge og herunder vedrørende særlige dagtilbud og klubber til børn og unge med fysisk eller psykisk funktionsnedsættelse. Udgifter vedrørende foranstaltninger, som er en integreret del af en anbringelse, fx på et opholdssted eller døgninstitution, skal konteres under døgnopholdet. Udgifter vedr. foranstaltninger, der ikke er en integreret del af et tilbud, skal konteres under de relevante driftsgrupperinger på relevante funktioner, fx 5.28.21 om forebyggende foranstaltninger eller funktion 5.38.41 vedr. hjælpemidler mv. Funktionen omfatter desuden udgifter og indtægter i forbindelse med afgørelser efter lov om bekæmpelse af ungdomskriminalitet.

Alle afgørelser truffet efter lov om bekæmpelse af ungdomskriminalitet skal konteres på 5.28.26.

5.28.20 Opholdssteder mv. for børn og unge

På denne funktion registreres udgifter og indtægter vedrørende egne værelser, kollegier og kollegielignende opholdssteder samt opholdssteder for børn og unge, jf. § 66, stk. 1, nr. 5 og 6, i lov om social service (serviceloven).

Det bemærkes, at udgifter til tilbud efter dagtilbudsloven, §§ 32 og 36 i serviceloven og undervisningstilbud efter folkeskoleloven til børn og unge der er anbragt på opholdssteder mv. for børn og unge, ikke registreres på denne funktion, men på de relevante funktioner under hovedfunktionerne Dagtilbud til børn og unge og under hovedfunktion Folkeskolen mm. samt funktion 5.28.25 Særlige dagtilbud og klubber.

Udgifter vedrørende botilbud til ophold for personer på 18-22 år og derover med betydelig nedsat fysisk eller psykisk funktionsevne eller særlige sociale problemer efter §§ 107 og 108 i serviceloven registreres ikke her, men på funktion 5.38.52 Botilbud til midlertidigt ophold, samt 5.38.50 Botilbud til længerevarende ophold.

Det bemærkes, at udgifter til et aflastningsophold, som ydes under et døgnophold i opholdssteder mv. og indgår som en del af selve døgnopholdet, jf. § 55, stk. 2, i serviceloven, registreres sammen med udgiften til selve døgnopholdet på de relevante driftsgrupperinger på funktion 5.28.20.

Udgifter til samvær, herunder støttet eller overvåget samvær, i forbindelse med anbringelsen konteres som en del af døgnopholdet under den relevante anbringelsestype. Dog registreres økonomisk støtte til forældremyndighedsindehaveren til dækning af udgifter i forbindelse med samværet, jf. servicelovens § 52 a, stk. 1, nr. 3, på funktion 5.28.21, gruppering 011.

Udgifter vedrørende svangre- og mødre hjem registreres ikke på denne funktion, når der er tale om mødre over 18 år, men sammen med de øvrige udgifter til midlertidige ophold i botilbud til voksne efter § 107 i serviceloven på funktionerne 5.38.52.

Udgifter til lommepenge og arbejdsvederlag, samt køb af gaver, undervisningsaktiviteter uden for folkeskoleloven, fritidsaktiviteter mv. til børn og unge registreres på de relevante driftsgrupperinger under art 5.2.

Det skal bemærkes, at lønudgifter til det centrale administrative personale på området skal konteres på funktion 6.45.58 Det specialiserede børneområde.

Der er på funktionen autoriseret følgende driftsgrupperinger:

003 Opholdssteder for børn og unge (§ 66, stk. 1, nr. 6)

Her registreres udgifter til børns og unges anbringelse uden for hjemmet i opholdssteder efter § 66, stk. 1, nr. 6, jf. § 52, stk. 3, nr. 7, § 58 og § 75 i serviceloven. Endvidere registreres her udgifter til døgnophold i opholdssteder for 18-22-årige unge, jf. § 76, stk. 3, nr. 1, i serviceloven. Desuden registreres her udgifter til udslusningsophold i opholdssteder for 18-22-årige unge, jf. § 76, stk. 3, nr. 3, og kortvarigt ophold på tidligere anbringelsessted, jf. § 76, stk. 8, i serviceloven.

004 Efterskoler, frie fagskoler og frie grundskoler med kostafdeling (§ 66, stk. 1, nr. 8)

Her registreres udgifter til børns og unges anbringelse uden for hjemmet på efterskoler, frie fagskoler og frie grundskoler med kostafdeling efter § 66, stk. 1, nr. 8, jf. § 52, stk. 3, nr. 7, § 58 og § 75 i serviceloven. Endvidere registreres her udgifter til døgnophold på efterskoler, frie fagskoler og frie grundskoler med kostafdeling for 18-22-årige unge, jf. § 76, stk. 3, nr. 1, i serviceloven. Desuden registreres her udgifter til udslusningsophold på efterskoler, frie fagskoler og frie grundskoler med kostafdeling for 18-22-årige unge, jf. § 76, stk. 3, nr. 4, samt kortvarigt ophold på tidligere anbringelsessted, jf. § 76, stk. 8, i serviceloven. Det bemærkes, at udgifter til økonomisk støtte til ophold på kost- og efterskoler efter § 52 a i serviceloven, registreres på gruppering 011 på funktion 5.28.21.

005 Egne værelser, kollegier og kollegielignende opholdssteder (§ 66, stk. 1, nr. 5)

Her registreres udgifter til børns og unges anbringelse uden for hjemmet i egne værelser, kollegier og kollegielignende opholdssteder efter § 66, stk. 1, nr. 5, jf. § 52, stk. 3, nr. 7, § 58 og § 75 i serviceloven. Endvidere registreres her udgifter til døgnophold i egne værelser, kollegier og kollegielignende opholdssteder for 18-22-årige unge, jf. § 76, stk. 3, nr. 1, i serviceloven. Desuden registreres her udgifter til udslusningsophold i egne værelser, kollegier og kollegielignende opholdssteder for 18-22-årige unge, jf. § 76, stk. 3, nr. 3, samt kortvarigt ophold på tidligere anbringelsessted, jf. § 76, stk. 8, i serviceloven.

007 Advokatbistand (§ 72)

Her registreres alle udgifter til advokatbistand til forældremyndighedens indehaver og den unge, der er fyldt 12 år i forbindelse med behandlingen af sager om tvangsanbringelse mv. af børn og unge uden for hjemmet, tvangsmæssige undersøgelser mv., jf. § 72 i serviceloven.

Dato: December 2021

Ikrafttrædelsesår: Regnskab 2022

092 Betaling (§ 159 og § 160)

Her registreres forældres betaling for døgnopholdet på et anbringelsessted, jf. § 159 i serviceloven, samt betaling fra unge, der er fyldt 18 år, for døgnophold på et anbringelsessted samt for udslusningsophold på opholdssteder som led i efterværn, jf. § 160 i serviceloven.

Der er på funktionen autoriseret følgende grupperinger på dranst 2 til registrering af statsrefusion:

003 Berigtigelser af refusion vedrørende advokatbistand**004 Refusion vedrørende advokatbistand (§ 72, jf. 177, stk. 1, nr. 3)****007 100 pct. refusion vedrørende udgifter til uledsagede flygtningebørn (jf. § 181, stk. 3, nr. 2)****008 100 pct. refusion vedrørende udgifter til flygtninge med betydeligt og varigt nedsat funktionsevne anbragt i døgnophold (jf. § 181, stk. 3, nr. 1)****5.28.21 Forebyggende foranstaltninger for børn og unge**

På denne funktion registreres udgifter og indtægter vedrørende forebyggende foranstaltninger for børn og unge, herunder til unge fra 18 til 22 år, jf. § 11, § 50 a, stk. 1, § 52, stk. 3, nr. 1-6 og 8-9, § 52 a, § 54, § 76, stk. 2 og stk. 3, nr. 2 og 4, og § 76, stk. 5 og 6, i serviceloven. Udgifter til personlig og praktisk hjælp, aflastning og vedligeholdelsestræning, der ydes til børn og unge efter § 44 jf. §§ 83, 84, stk. 1, og 86, stk. 2, i serviceloven konteres ligeledes på denne funktion.

Udgifter vedrørende foranstaltninger, som er en integreret del af en anbringelse, fx på et opholdssted eller døgninstitution, skal konteres under døgnopholdet. Udgifter til forebyggende foranstaltninger, der ikke er en integreret del af et døgntilbud, skal konteres under de relevante driftsgrupperinger på denne funktion.

Det bemærkes endvidere, at udgifter vedrørende ophold i tilbud efter dagtilbudsloven, og efter §§ 32 og 36 i serviceloven, samt undervisningstilbud efter folkeskoleloven, ikke registreres på denne funktion, men på de relevante funktioner under hovedfunktion Dagtilbud til børn og unge og under hovedfunktion Folkeskolen mm., samt funktion 5.28.25 - Særlige dagtilbud og særlige klubber.

Ophold i dagtilbud m.v. efter servicelovens 52, stk. 3, nr. 1, finansieres efter dagtilbudslovens regler, herunder også eventuelle tilskud til nedsættelse af forældrenes betaling, og konteres på de relevante funktioner (5.25.11-5.25.19).

Det skal bemærkes, at lønudgifter til det centrale administrative personale på området skal konteres på funktion 6.45.58 Det specialiserede børneområde.

Der er autoriseret følgende driftsgrupperinger:

002 Praktisk, pædagogisk eller anden støtte i hjemmet (§ 52, stk. 3, nr. 2, og § 44 jf. § 83)

Her registreres udgifter til praktisk, pædagogisk eller anden støtte i hjemmet, jf. § 52, stk. 3, nr. 2, og § 44 jf. § 83 i serviceloven.

003 Familiebehandling eller behandling af barnets eller den unges problemer (§ 52, stk. 3, nr. 3)

Her registreres udgifter til familiebehandling eller behandling af barnets eller den unges problemer, jf. § 52, stk. 3, nr. 3, i serviceloven.

004 Døgnophold for både forældremyndighedens indehaver, barnet eller den unge og andre medlemmer af familien (§ 52, stk. 3, nr. 4)

Her registreres udgifter til døgnophold for både forældremyndighedens indehaver, barnet eller den unge og andre medlemmer af familien på døgninstitutioner, i plejefamilier, på andre godkendte opholdssteder eller botilbud, jf. § 52, stk. 3, nr. 4, i serviceloven.

005 Aflastningsordninger (§ 52, stk. 3, nr. 5 og § 44 jf. § 84, stk. 1)

Her registreres udgifter til aflastningsordninger i plejefamilier, på godkendte opholdssteder eller på døgninstitutioner, jf. § 52, stk. 3, nr. 5, i serviceloven. Det bemærkes at vederlag til plejefamilier som led i aflastningsordninger skal registreres på gruppering 006. Det bemærkes endvidere, at udgifter til et aflastningsophold, som ydes under et døgnophold og indgår som en del af selve døgnopholdet, jf. § 55, stk. 2, i serviceloven, registreres sammen med udgiften til selve døgnopholdet på de relevante driftsgrupperinger på funktioner 5.28.20 og 5.28.23. Udgifter til aflastning givet som følgeudgift til anbringelse skal registreres på den relevante gruppering på funktion 5.28.22. Desuden registreres udgifter til aflastning, § 44 jf. § 84, stk. 1 i serviceloven.

006 Vederlag til plejefamilier som led i aflastningsordninger (§ 52, stk. 3, nr. 5 og § 44 jf. § 84, stk. 1)

Her registreres udgifter til vederlag til plejefamilier, jf. § 52, stk. 3, nr. 5 i serviceloven, samt aflastning med vederlag efter servicelovens § 44 jf. § 84, stk. 1.

007 Fast kontaktperson m.fl. for barnet eller den unge (§ 52, stk. 3, nr. 6, § 76, stk. 2, § 76, stk. 3, nr. 2, § 76, stk. 5 og 6, § 54 a og § 68 b, stk. 4)

Her registreres udgifter til fast kontaktperson (i form af en fast kontaktperson /personlig rådgiver/mentor) for børn og unge, jf. § 52, stk. 3, nr. 6, i serviceloven, samt for 18-22-årige, jf. § 76, stk. 2, og § 76, stk. 3, nr. 2. Desuden registreres her udgifter til fast kontaktperson efter § 76, stk. 5-6, og til koordinator til unge, der er idømt en sanktion, efter § 54 a i serviceloven. Endvidere registreres udgifter til en støtteperson for anbragte børn efter 68 b, stk. 4.

008 Fast kontaktperson for hele familien (§ 52, stk. 3, nr. 6)

Her registreres udgifter til fast kontaktperson for hele familien, jf. § 52, stk. 3, nr. 6, i serviceloven.

009 Formidling af praktiktilbud hos en offentlig eller privat arbejdsgiver for den unge (§ 52, stk. 3, nr.8)

Her registreres udgifter til formidling af praktiktilbud hos en offentlig eller privat arbejdsgiver for den unge og i den forbindelse udbetaling af godtgørelse til den unge, jf. § 52, stk. 3, nr. 8, i serviceloven.

010 Anden hjælp der har til formål at yde rådgivning, behandling og praktisk og pædagogisk støtte (§ 52, stk. 3, nr. 9, § 76, stk. 3, nr. 4, og § 44 jf. § 86, stk. 2)

Dato: December 2021

Ikrafttrædelsesår: Regnskab 2022

Her registreres udgifter til anden hjælp der har til formål at yde rådgivning, behandling og praktisk og pædagogisk støtte, jf. § 52, stk. 3, nr. 9, i serviceloven. Desuden registreres udgifter vedrørende anden form for støtte til unge over 18 år, jf. § 76, stk. 3, nr. 4, i serviceloven. Endvidere registreres også udgifter til vedligeholdelsestræning til børn og unge, jf. servicelovens § 44 jf. § 86, stk. 2.

011 Økonomisk støtte til forældremyndighedens indehaver, når det må anses for at være af væsentlig betydning af hensyn til et barns eller en ungs særlige behov for støtte (§ 52 a)

Her registreres udgifter til forældremyndighedens indehaver i forbindelse med:

- 1) Udgifter i forbindelse med foranstaltninger efter servicelovens § 52, stk. 3, eller efter §§ 13 og 14 i lov om bekæmpelse af ungdomskriminalitet, eller hvis støtten erstatter en ellers mere indgribende og omfattende foranstaltning efter servicelovens § 52, stk. 3, eller efter §§ 13 og 14 i lov om bekæmpelse af ungdomskriminalitet.
- 2) Udgifter, der bevirker, at en anbringelse uden for hjemmet kan undgås, eller at en hjemgivelse kan fremskyndes.
- 3) Udgifter, der kan bidrage til en stabil kontakt mellem forældre og barn under barnets anbringelse uden for hjemmet.

013 Støtteperson til forældremyndighedens indehaver i forbindelse med et barns eller en ungs anbringelse uden for hjemmet (§ 54)

Her registreres udgifter til støtteperson til forældremyndighedens indehaver i forbindelse med et barns eller en ungs anbringelse uden for hjemmet, jf. § 54 i serviceloven.

014 Børnehuse til undersøgelse ved overgreb eller mistanke herom (§ 50 a, stk. 1)

Her registreres udgifter, såvel den objektiv finansierede som den takstfinansierede del, til børnehuse vedrørende undersøgelse af børn eller unges forhold ved overgreb eller mistanke herom, jf. § 50 a, stk. 1, i serviceloven.

016 Rådgivning, vejledning og behandling mv. (§ 11, stk. 2, 7 og 8)

Her registreres udgifter til gratis familieorienteret rådgivning, rådgivning til vordende forældre og herunder rådgivning som åbent, anonymt tilbud, samt gratis rådgivning, undersøgelse og behandling, samt familievejlederordning til familier med børn med nedsat funktionsevne og adfærdsvanskeligheder.

017 Forebyggende indsatser mv. (§ 11, stk. 3, 4 og 6)

Her registreres udgifter til forebyggende indsatser og økonomisk støtte i forbindelse med konsulentbistand, udgifter til prævention samt økonomisk støtte fritidsaktiviteter.

019 Ledsagerordning for unge med nedsat fysisk eller psykisk funktionsevne (servicelovens § 45)

Her registreres udgifter og indtægter vedrørende ledsagelse til unge mellem 12 og 18 år, der ikke kan færdes alene på grund af betydelig og varigt nedsat fysisk eller psykisk funktionsevne, jf. § 45 i serviceloven.

200 Ledelse og administration

Dato: Juli 2020

Ikrafttrædelsesår: Regnskab 2020

Her registreres udgifter til ledelse og administration, jf. afsnit 2.4.

Der er på funktionen autoriseret følgende grupperinger på dranst 2 til registrering af statsrefusion:

- 007 100 pct. refusion vedrørende udgifter til uledsagede flygtningebørn (jf. § 181, stk. 3, nr. 2)**
- 008 100 pct. refusion vedrørende udgifter til flygtninge med betydeligt og varigt nedsat funktionsevne anbragt i døgnophold (jf. § 181, stk. 3, nr. 1)**
- 009 Refusion af udgifterne med 100 pct. refusion til flygtninge i de første 3 år (jf. § 181, stk. 2)**

5.28.22 Plejefamilier

På denne funktion registreres udgifter og indtægter vedrørende anbringelse i plejefamilier, jf. § 66, stk. 1, nr. 1-4, i serviceloven. Med lov nr. 1530 af 18. december 2018 om ændring af serviceloven og flere andre love indføres der nye plejefamilietyper. Loven trådte i kraft 1. juli 2019. Pr. 1. januar 2021 vil eksisterende generelt godkendte almindelige og kommunale plejefamilier efter servicelovens § 66, stk. 1, nr. 1 og 2, som udgangspunkt være omkategoriserede til almene, forstærkede eller specialiserede plejefamilier efter servicelovens § 66, stk. 1, nr. 1-3. Anbringelse i netværksplejefamilier vil fremover ske jf. servicelovens § 66, stk. 1, nr. 4.

Det bemærkes, at udgifter til tilbud efter dagtilbudsloven, efter §§ 32 og 36 i serviceloven og undervisningstilbud efter folkeskoleloven til børn og unge der er anbragt i plejefamilier mv. for børn og unge, ikke registreres på denne funktion, men på de relevante funktioner under hovedfunktion Dagtilbud til børn og unge og under hovedfunktion Folkeskolen mm., samt funktion 5.28.25 Særlige dagtilbud og særlige klubber.

Det bemærkes, at udgifter til et aflastningsophold, som ydes under et døgnophold i plejefamilier mv. og indgår som en del af selve døgnopholdet, jf. § 55, stk. 2, i serviceloven, registreres sammen med udgiften til selve døgnopholdet på de relevante driftsgrupperinger på funktion 5.28.22. Udgifter vedr. foranstaltninger, der ikke er en integreret del af opholdet i plejefamilien, skal konteres under de relevante driftsgrupperinger, herunder fx på funktion 5.28.21 om forebyggende foranstaltninger eller funktion 5.38.41 om personlige hjælpemidler mv.

Udgifter til samvær, herunder støttet eller overvåget samvær, i forbindelse med anbringelsen konteres som en del af døgnopholdet under den relevante plejefamilietype. Dog registreres økonomisk støtte til forældremyndighedsindehaveren til dækning af udgifter i forbindelse med samværet, jf. servicelovens § 52 a, stk. 1, nr. 3, på funktion 5.28.21, gruppering 011.

Udgifter til lommepenge og arbejdsvederlag, samt køb af gaver, undervisningsaktiviteter uden for folkeskoleloven, fritidsaktiviteter mv. til børn og unge registreres på de relevante driftsgrupperinger under art 5.2. I det omfang aflønning af plejefamilier, der er ansat af kommunen og derfor modtager løn frem for vederlag, ikke registreres med art 1.0 Løn, skal aflønning registreres med art 4.0 Tjenesteydelser uden moms.

Udgifter til kurser forinden godkendelse af en plejefamilie og kurser til den løbende efteruddannelse af plejefamilier, samt udgifter til supervision, registreres på de relevante grupperinger på funktionen.

Dato: Juli 2020

Ikrafttrædelsesår: Regnskab 2020

Det skal bemærkes, at lønudgifter til det centrale administrative personale på området skal konteres på funktion 6.45.58 Det specialiserede børneområde.

Der er på funktionen autoriseret følgende driftsgrupperinger:

001 Plejefamilier, ekskl. vederlag (§ 66, stk.1, nr. 1)

Her registreres udgifter til børns og unges anbringelse uden for hjemmet i plejefamilier efter § 66, stk. 1, nr. 1, jf. § 52, stk. 3, nr. 7, § 58 og § 75 i serviceloven. Endvidere registreres her udgifter til døgnophold i plejefamilier for 18-22-årige unge, jf. § 76, stk. 3, nr. 1, og § 76 a, stk. 2, i serviceloven. Desuden registreres her udgifter til udslusningsophold i plejefamilier for 18-22-årige unge, jf. § 76, stk. 3, nr. 3, samt kortvarigt ophold på tidligere anbringelsessted, jf. § 76, stk. 8, i serviceloven. Det bemærkes, at vederlag til plejefamilier skal konteres på gruppering 002.

Lov nr. 1530 af 18. december 2018 medfører, at der indføres nye plejefamilietyper, der trådte i kraft pr. 1. juli 2019. Der henvises til gruppering 009-014. Pr. 1. januar 2021 vil eksisterende generelt godkendte almindelige og kommunale plejefamilier efter servicelovens § 66, stk. 1, nr. 1 og 2, være omkategoriseret til almene, forstærkede eller specialiserede plejefamilier efter servicelovens § 66, stk. 1, nr. 1, 2 eller 3. For plejefamilier, der før 1. juli 2019 var godkendt som konkret egnede til nærmere angivne børn eller unge af den anbringende kommune, finder de hidtil gældende regler anvendelse indtil anbringelsen af det nærmere angivne barn eller de nærmere angivne børn eller unge ophører, jf. § 5 i lov nr. 1530 af 18. december 2018. Udgifter til konkret godkendte plejefamilier skal forsat konteres på denne gruppering.

002 Vederlag til plejefamilier (§ 66, stk.1, nr. 1)

Her registreres udgifter til vederlag i forbindelse med børns og unges anbringelse uden for hjemmet i plejefamilier efter § 66, stk. 1, nr. 1, jf. § 52, stk. 3, nr. 7, § 58 og § 75 i serviceloven. Endvidere registreres her udgifter til vederlag ved ophold i plejefamilier for 18-22-årige unge, jf. § 76, stk. 3, nr. 1, og § 76 a, stk. 2, i serviceloven. Desuden registreres her udgifter til vederlag ved udslusningsophold i plejefamilier for 18-22-årige unge, jf. § 76, stk. 3, nr. 3, samt kortvarigt ophold på tidligere anbringelsessted, jf. § 76, stk. 8, i serviceloven.

003 Kommunale plejefamilier, ekskl. vederlag (§ 66, stk. 1, nr. 2)

Her registreres udgifter til børn og unges anbringelser uden for hjemmet i kommunale plejefamilier efter § 66, stk. 1, nr. 2, jf. § 52, stk. 3, nr. 7, § 58 og § 75 i serviceloven. Endvidere registreres her udgifter til døgnophold i kommunale plejefamilier for 18-22-årige unge, jf. § 76, stk. 3, nr. 1, og § 76 a, stk. 2 i serviceloven. Desuden registreres her udgifter til udslusningsophold i kommunale plejefamilier for 18-22-årige unge, jf. § 76, stk. 3, nr. 3, samt kortvarigt ophold på tidligere anbringelsessted, jf. § 76, stk. 8, i serviceloven. Det bemærkes, at vederlag til kommunale plejefamilier skal konteres på gruppering 004.

Lov nr. 1530 af 18. december 2018 medfører, at der er indført nye plejefamilietyper, der er trådt i kraft pr. 1. juli 2019. Der henvises til gruppering 009-014. Pr. 1. januar 2021 vil eksisterende generelt godkendte

Dato: Juli 2020

Ikrafttrædelsesår: Regnskab 2020

almindelige og kommunale plejefamilier efter servicelovens § 66, stk. 1, nr. 1 og 2, være omkategoriseret til almene, forstærkede eller specialiserede plejefamilier efter servicelovens § 66, stk. 1, nr. 1, 2 eller 3. For kommunale plejefamilier, der før 1. juli 2019 var godkendt som konkret egnede til nærmere angivne børn eller unge af den anbringende kommune, finder de hidtil gældende regler anvendelse indtil anbringelsen af det nærmere angivne barn eller de nærmere angivne børn eller unge ophører, jf. § 5 i lov nr. 1530 af 18. december 2018. Udgifter til konkret godkendte plejefamilier skal forsat konteres på denne gruppering.

004 Vederlag til kommunale plejefamilier (§ 66, stk. 1, nr. 2)

Her registreres udgifter til vederlag i forbindelse børn og unges anbringelser uden for hjemmet i kommunale plejefamilier efter § 66, stk. 1, nr. 2, jf. § 52, stk. 3, nr. 7, § 58 og § 75 i serviceloven. Endvidere registreres her udgifter til vederlag for ophold i plejefamilier for 18-22-årige unge, jf. § 76, stk. 3, nr. 1, og § 76 a, stk. 2, i serviceloven. Desuden registreres her udgifter til vederlag ved udslusningsophold i plejefamilier for 18-22-årige unge, jf. § 76, stk. 3, nr. 3, samt kortvarigt ophold på tidlig anbringelsessted, jf. § 76, stk. 8, i serviceloven. For kommunale plejefamilier, der før 1. juli 2019 var godkendt som konkret egnede til nærmere angivne børn eller unge af den anbringende kommune, finder de hidtil gældende regler anvendelse indtil anbringelsen af det nærmere angivne barn eller de nærmere angivne børn eller unge ophører, jf. § 5 i lov nr. 1530 af 18. december 2018. Udgifter til vederlag til disse konkret godkendte kommunale plejefamilier skal forsat konteres på denne gruppering.

005 Netværksplejefamilier (§ 66, stk. 1, nr. 4)

Her registreres udgifter til børns og unges anbringelse uden for hjemmet i netværksplejefamilier efter § 66, stk. 1, nr. 4, (§ 66, stk. 1, nr. 3 frem til 1. juli 2019), jf. § 52, stk. 3, nr. 7, § 58 og § 75 i serviceloven. Endvidere registreres her udgifter til udslusning eller døgnophold i netværksplejefamilier for 18-22-årige unge, jf. § 76, stk. 3, nr. 1 og nr. 3, og § 76 a, stk. 2, i lov om social service. Udgifter til tabt arbejdsfortjeneste til netværksplejefamilier registreres på gruppering 008.

007 Socialtilsyn, objektiv finansiering

Her registreres udgifter til socialtilsynets objektivt finansierede opgaver, herunder tilsyn med og godkendelse af generelt godkendte plejefamilier.

Udgiften til det takstfinansierede tilsyn med og godkendelse af tilbud konteres på de relevante funktioner på hovedkonto 5.

008 Tabt arbejdsfortjeneste (§ 66b, stk. 4)

Her registreres udgifter til tabt arbejdsfortjeneste til netværksplejefamilier direkte relateret til pleje af det anbragte barn, jf. servicelovens § 66 a, stk. 2.

Det bemærkes, at udgifter til tabt arbejdsfortjeneste efter § 42 i servicel

Dato: Oktober 2019

Ikrafttrædelsesår: Regnskab 2019

oven konteres på funktion 5.57.72, gruppering 015.

009 Almene plejefamilier, ekskl. vederlag (§ 66, stk. 1, nr. 1, fra 1. juli 2019)

Her registreres fra 1. juli 2019 udgifter til børn og unges anbringelser uden for hjemmet i almene plejefamilier efter § 66, stk. 1, nr. 1, jf. § 52, stk. 3, nr. 7, § 58 og § 75 i serviceloven. Det bemærkes, at afgørelser om anbringelse truffet efter lov om bekæmpelse af ungdomskriminalitet skal konteres på den rette driftsgruppering under funktion 5.28.26. Endvidere registreres her udgifter til døgnophold i almene plejefamilier for 18-22-årige unge, jf. § 76, stk. 3, nr. 1, og § 76 a, stk. 2, i serviceloven. Desuden registreres her udgifter til udslusningsophold i almene plejefamilier for 18-22-årige unge, jf. § 76, stk. 3, nr. 3, samt kortvarigt ophold på tidligere anbringelsessted, jf. § 76, stk. 8, i serviceloven. Det bemærkes, at vederlag til almene plejefamilier skal konteres på gruppering 010.

010 Vederlag til almene plejefamilier (§ 66, stk. 1, nr. 1)

Her registreres udgifter til vederlag i forbindelse børn og unges anbringelser uden for hjemmet i almene plejefamilier efter § 66, stk. 1, nr. 1, jf. § 52, stk. 3, nr. 7, § 58 og § 75 i serviceloven. Endvidere registreres her udgifter til vederlag for ophold i almene plejefamilier for 18-22-årige unge, jf. § 76, stk. 3, nr. 1, og § 76 a, stk. 2, i serviceloven. Desuden registreres her udgifter til vederlag ved udslusningsophold i plejefamilier for 18-22-årige unge, jf. § 76, stk. 3, nr. 3, samt kortvarigt ophold på tidligere anbringelsessted, jf. § 76, stk. 8, i serviceloven.

011 Forstærkede plejefamilier, ekskl. vederlag (§ 66, stk. 1, nr. 2)

Her registreres fra 1. juli 2019 udgifter til børn og unges anbringelser uden for hjemmet i forstærkede plejefamilier efter § 66, stk. 1, nr. 2, jf. § 52, stk. 3, nr. 7, § 58 og § 75 i serviceloven. Det bemærkes, at afgørelser om anbringelse truffet efter lov om bekæmpelse af ungdomskriminalitet skal konteres på den rette driftsgruppering under funktion 5.28.26. Endvidere registreres her udgifter til døgnophold i forstærkede plejefamilier for 18-22-årige unge, jf. § 76, stk. 3, nr. 1, og § 76 a, stk. 2, i serviceloven. Desuden registreres her udgifter til udslusningsophold i forstærkede plejefamilier for 18-22-årige unge, jf. § 76, stk. 3, nr. 3, samt kortvarigt ophold på tidligere anbringelsessted, jf. § 76, stk. 8, i serviceloven. Det bemærkes, at vederlag til forstærkede plejefamilier skal konteres på gruppering 012.

012 Vederlag til forstærkede plejefamilier (§ 66, stk. 1, nr. 2)

Her registreres udgifter til vederlag i forbindelse børn og unges anbringelser uden for hjemmet i forstærkede plejefamilier efter § 66, stk. 1, nr. 2, jf. § 52, stk. 3, nr. 7, § 58 og § 75 i serviceloven. Endvidere registreres her udgifter til vederlag for ophold i forstærkede plejefamilier for 18-22-årige unge, jf. § 76, stk. 3, nr. 1, og § 76 a, stk. 2, i serviceloven. Desuden registreres her udgifter til vederlag ved udslusningsophold i forstærkede plejefamilier for 18-22-årige unge, jf. § 76, stk. 3, nr. 3, samt kortvarigt ophold på tidligere anbringelsessted, jf. § 76, stk. 8, i serviceloven.

013 Specialiserede plejefamilier, ekskl. vederlag (§ 66, stk. 1, nr. 3)

Her registreres fra 1. juli 2019 udgifter til børn og unges anbringelser uden for hjemmet i almene plejefamilier efter § 66, stk. 1, nr. 3, jf. § 52,

Dato: December 2020

Ikrafttrædelsesår: Regnskab 2021

stk. 3, nr. 7, § 58 og § 75 i serviceloven. Det bemærkes, at afgørelser om anbringelse truffet efter lov om bekæmpelse af ungdomskriminalitet skal konteres på den rette driftsgruppering under funktion 5.28.26. Endvidere registreres her udgifter til døgnophold i kommunale plejefamilier for 18-22-årige unge, jf. § 76, stk. 3, nr. 1, og § 76 a, stk. 2, i serviceloven. Desuden registreres her udgifter til udslusningsophold i kommunale plejefamilier for 18-22-årige unge, jf. § 76, stk. 3, nr. 3, samt kortvarigt ophold på tidligere anbringelsessted, jf. § 76, stk. 8, i serviceloven. Det bemærkes, at vederlag til kommunale plejefamilier skal konteres på gruppering 014.

014 Vederlag til specialiserede plejefamilier (§ 66, stk. 1, nr. 3)

Her registreres udgifter til vederlag i forbindelse børn og unges anbringelser uden for hjemmet i specialiserede plejefamilier efter § 66, stk. 1, nr. 3, jf. § 52, stk. 3, nr. 7, § 58 og § 75 i serviceloven. Endvidere registreres her udgifter til vederlag for ophold i specialiserede plejefamilier for 18-22-årige unge, jf. § 76, stk. 3, nr. 1, og § 76 a, stk. 2, i serviceloven. Desuden registreres her udgifter til vederlag ved udslusningsophold i specialiserede plejefamilier for 18-22-årige unge, jf. § 76, stk. 3, nr. 3, samt kortvarigt ophold på tidligere anbringelsessted, jf. § 76, stk. 8, i serviceloven.

092 Betaling (§ 159 og § 160)

Her registreres forældres betaling for døgnopholdet i plejefamilier, jf. § 159 i serviceloven, samt den unges betaling for døgnophold eller udslusningsophold i plejefamilier som led i efterværn, jf. § 160 i serviceloven.

Der er på funktionen autoriseret følgende grupperinger på dranst 2 til registrering af

Dato: Juli 2020

Ikrafttrædelsesår: Regnskab 2020

statsrefusion:

- 007 100 pct. refusion vedrørende udgifter til uledsagede flygtningebørn (jf. § 181, stk. 3, nr. 2)**
- 008 100 pct. refusion vedrørende udgifter til flygtninge med betydeligt og varigt nedsat funktionsevne anbragt i døgnophold (jf. § 181, stk. 3, nr. 1)**

5.28.23 Døgninstitutioner for børn og unge

På denne funktion registreres udgifter og indtægter vedrørende regionale, kommunale og selvejende døgninstitutioner for børn og unge, der er anbragt uden for hjemmet efter § 66, stk. 1, nr. 7, jf. § 52, stk. 3, nr. 7, § 58 og § 75 i serviceloven. Endvidere registreres her udgifter til døgnophold i døgninstitutioner for 18-22-årige, jf. § 76, stk. 3, nr. 1, i serviceloven. Desuden registreres udgifter til udslusningsophold i døgninstitutioner for 18-22-årige, jf. § 76, stk. 3, nr. 3, i serviceloven. Ligeledes registreres udgifter til delvist lukkede institutioner, jf. § 63 a, når anbringelse sker efter serviceloven.

Budgetter og regnskaber for de selvejende institutioner, som kommunen har indgået driftsoverenskomst med, udformes efter de samme regler som for de regionale og kommunale institutioner, jf. indledningen til hovedkonto 5.

Udgifter til sikrede døgninstitutioner registreres ikke på denne funktion, men på funktion 5.28.24.

Udgifter vedrørende foranstaltninger, som er en integreret del af døgninstitution, skal konteres under denne funktion. Udgifter vedr. andre foranstaltninger, der ikke er en integreret del af døgnopholdet, skal konteres under de relevante driftsgrupperinger på relevante funktioner fx 5.28.21 om forebyggende foranstaltninger eller funktion 5.38.41 om personlige hjælpemidler.

Udgifter til samvær, herunder støttet eller overvåget samvær, i forbindelse med anbringelsen konteres som en del af døgnopholdet under den relevante anbringelsestype. Dog registreres økonomisk støtte til forældremyndighedsindehaveren til dækning af udgifter i forbindelse med samværet, jf. servicelovens § 52 a, stk. 1, nr. 3, på funktion 5.28.21, gruppering 011.

Det bemærkes, at udgifter til dagtilbudsloven, §§ 32 og 36 i serviceloven og undervisningstilbud efter folkeskoleloven til børn og unge, der er anbragt på døgninstitutioner for børn og unge ikke registreres på denne funktion, men på de relevante funktioner under hovedfunktionen Dagtilbud mv. til børn og unge, og under hovedfunktion Folkeskolen mm., samt funktion 5.28.25 Særlige dagtilbud og særlige klubber.

Det bemærkes desuden, at udgifter vedrørende botilbud til personer på 18-22 år og derover med betydelig nedsat fysisk eller psykisk funktionsevne eller særlige sociale problemer efter §§ 107 og 108 i serviceloven ikke registreres her, men på funktion 5.38.52 Botilbud til midlertidigt ophold samt funktion 5.38.50 Botilbud til længerevarende ophold.

Udgifter vedrørende svangre- og mødre hjem registreres ikke på denne funktion, når der er tale om mødre over 18 år, men sammen med de øvrige udgifter til midlertidige ophold i botilbud til voksne efter § 107 i serviceloven på funktionerne 5.38.52.

Det bemærkes, at udgifter til et aflastningsophold, som ydes under et døgnophold i døgninstitutioner og indgår som en del af selve døgnopholdet, jf. § 55, stk. 2, i lov om social service, registreres sammen med udgiften til selve døgnopholdet på de relevante

Dato: December 2020

Ikrafttrædelsesår: Regnskab 2021

driftsgrupperinger på funktion 5.28.23.

Lommepege mv. og arbejdsvederlag – samt køb af gaver, undervisningsaktiviteter udenfor folkeskolen, fritidsaktiviteter mv. til børn og unge registreres på de relevante driftsgrupperinger under art 5.2.

Det skal bemærkes, at lønudgifter til det centrale administrative personale på området skal konteres på funktion 6.45.58 Det specialiserede børneområde.

Der er autoriseret følgende driftsgrupperinger:

001 Døgninstitutioner for børn og unge med betydelig og varig nedsat fysisk eller psykisk funktionsevne (§ 66, stk. 1, nr. 7)

Her registreres udgifterne til anbringelse og efterværn på døgninstitutioner for børn og unge med betydelig og varig nedsat fysisk eller psykisk funktionsevne. På grupperingen registreres udgifter til anbringelse, jf. § 66, stk. 1, nr. 6, jf. § 52, stk. 3, nr. 7, § 58 og § 75 i serviceloven og udgifter til døgnophold i opholdssteder for 18-22-årige unge, jf. § 76, stk. 3, nr. 1, i serviceloven. Desuden registreres her udgifter til udslusningsophold i opholdssteder for 18-22-årige unge, jf. § 76, stk. 3, nr. 3, og kortvarigt ophold på tidligere anbringelsessted, jf. § 76, stk. 8, i serviceloven.

002 Døgninstitutioner for børn og unge med sociale problemer (§ 66, stk. 1, nr. 7)

Her registreres udgifterne til anbringelse og efterværn på døgninstitutioner for børn og unge med sociale problemer. På grupperingen registreres udgifter til anbringelse, jf. § 66, stk. 1, nr. 6, jf. § 52, stk. 3, nr. 7, § 58 og § 75 i serviceloven og udgifter til døgnophold i opholdssteder for 18-22-årige unge, jf. § 76, stk. 3, nr. 1, i serviceloven. Desuden registreres her udgifter til udslusningsophold i opholdssteder for 18-22-årige unge, jf. § 76, stk. 3, nr. 3, og kortvarigt ophold på tidligere anbringelsessted, jf. § 76, stk. 8, i serviceloven.

092 Betaling (§ 159 og § 160)

Her registreres forældres betaling for døgnopholdet i døgninstitution, jf. § 159 i serviceloven, samt betaling fra unge, der er fyldt 18 år, for døgn- eller udslusningsophold i døgninstitution, jf. § 160 i serviceloven.

200 Ledelse og administration

Her registreres udgifter til ledelse og administration, jf. afsnit 2.4.

Der er på funktionen autoriseret følgende grupperinger på dranst 2 til registrering af statsrefusion:

007 100 pct. refusion vedrørende udgifter til uledsagede flygtningebørn (jf. § 181, stk. 3, nr. 2)

008 100 pct. refusion vedrørende udgifter til flygtninge med betydeligt og varigt nedsat funktionsevne anbragt i døgnophold (jf. § 181, stk. 3, nr. 1)

5.28.24 Sikrede døgninstitutioner m.v. for børn og unge

Dato: Oktober 2019

Ikrafttrædelsesår: Regnskab 2019

På denne funktion registreres udgifter og indtægter vedrørende sikrede døgninstitutioner for børn og unge, herunder til sikrede afdelinger i tilknytning til en døgninstitution.

Dato: December 2020

Ikrafttrædelsesår: Regnskab 2021

Ved en sikret afdeling forstås en afdeling, hvis yderdøre og vinduer kan være konstant aflåst.

På funktionen registreres desuden udgifter til betaling af unge kriminelles ophold i Kriminalforsorgens institutioner, jf. § 174, stk. 5, i serviceloven.

Det skal bemærkes, at lønudgifter til det centrale administrative personale på området skal konteres på funktion 6.45.58 Det specialiserede børneområde.

Der er autoriseret følgende driftsfunktioner:

092 Betaling (§ 159 og § 160)

Her registreres forældres betaling for døgnopholdet i døgninstitution, jf. § 159 i serviceloven, samt betaling fra unge, der er fyldt 18 år, for døgn- eller udslusningsophold i døgninstitution som led i efterværn, jf. § 160 i serviceloven.

Der er på funktionen autoriseret to grupperinger på dranst 2 til registrering af statsrefusion:

007 100 pct. refusion vedrørende udgifter til uledsagede flygtningebørn (jf. § 181, stk. 3, nr. 2)

008 100 pct. refusion vedrørende udgifter til flygtninge med betydeligt og varigt nedsat funktionsevne anbragt i døgnophold (jf. § 181, stk. 3, nr. 1)

5.28.25 Særlige dagtilbud og særlige klubber (§ 32, stk. 3 og § 36)

På denne funktion registreres udgifter og indtægter vedrørende særlige dagtilbud og særlige klubtilbud efter § 32, stk. 3, og § 36 i serviceloven. På funktionen registreres udgifter og indtægter vedrørende regionale, kommunale og selvejende særlige daginstitutioner og klubber samt vedrørende særlige daginstitutionsafdelinger i tilknytning til almindelige daginstitutioner, som drives i henhold til § 32, stk. 3, og § 36 i serviceloven. Det bemærkes, at udgifter til særlige dagtilbud og klubtilbud, der indgår som led i et døgnophold efter § 55 i serviceloven, også registreres her.

Refusion efter reglerne for den centrale refusionsordning vedrørende funktion 5.28.25 registreres på funktion 5.22.07 Indtægter fra den centrale refusionsordning.

Der er autoriseret følgende driftsgrupperinger:

092 Forældrebetaling

Her registreres indtægten fra forældrebetaling for ophold i særlige dag- og klubtilbud.

200 Ledelse og administration

Her registreres udgifter til ledelse og administration, jf. afsnit 2.4.

Der er på funktionen autoriseret to grupperinger på dranst 2 til registrering af statsrefusion:

007 100 pct. refusion vedrørende udgifter til uledsagede flygtningebørn (jf. § 181, stk. 3, nr. 2)

008 100 pct. refusion vedrørende udgifter til flygtninge med betydeligt og varigt nedsat funktionsevne anbragt i døgnophold (jf. § 181, stk. 3, nr.1)

Dato: Juli 2020

Ikrafttrædelsesår: Regnskab 2020

5.28.26 Afgørelser efter lov om bekæmpelse af ungdomskriminalitet

På denne funktion registreres udgifter og indtægter vedrørende Ungdomskriminalitetsnævnets eller kommunens afgørelser efter lov om bekæmpelse af ungdomskriminalitet.

Udgifter og indtægter i forbindelse med afgørelser om støtte og foranstaltninger efter lov om bekæmpelse af ungdomskriminalitet konteres på den relevante driftsgruppering.

Regler for opgørelse af udgifter og indtægter følger reglerne for den type foranstaltning, der iværksættes, som fx anbringelse på en døgninstitution funktion 5.28.23.

Udgifter vedrørende foranstaltninger, som er en integreret del af anbringelsen på, opholdssted eller i en plejefamilie, skal konteres under denne funktion. Udgifter vedr. andre foranstaltninger, der ikke er en integreret del af døgnopholdet, og som ydes efter kommunalbestyrelsens afgørelse efter servicelovens bestemmelser skal konteres under de relevante driftsgrupperinger på relevante funktioner fx 5.28.21 om forebyggende foranstaltninger eller funktion 5.38.41 om personlige hjælpemidler.

Det bemærkes, at udgifter til klubtilbud efter § 36 i serviceloven og undervisningstilbud efter folkeskoleloven til børn og unge, der er anbragt på døgninstitutioner for børn og unge ikke skal registreres på denne funktion, men på de relevante funktioner: Hovedfunktion Folkeskolen mm., samt funktion 5.28.25 Særlige dagtilbud og særlige klubtilbud.

Lomme penge mv. og arbejdsvederlag – samt køb af gaver, undervisningsaktiviteter uden for folkeskolen, fritidsaktiviteter mv. til børn og unge, der er anbragt uden for hjemmet registreres på de relevante driftsgrupperinger under art 5.2.

Det skal bemærkes, at lønudgifter til det centrale administrative personale på området skal konteres på funktion 6.45.58 Det specialiserede børneområde.

Der er autoriseret følgende driftsgrupperinger:

001 Anbringelser jf. §§ 14 og 23 i lov om bekæmpelse af ungdomskriminalitet

Her registreres udgifter til anbringelse, når afgørelsen er truffet af Ungdomskriminalitetsnævnet efter § 14 i lov om bekæmpelse af ungdomskriminalitet. Udgifter til anbringelse på delvis lukkede døgninstitutioner eller afdelinger, når afgørelsen er truffet af Ungdomskriminalitetsnævnet efter § 15 i lov om bekæmpelse af ungdomskriminalitet registreres dog på gruppering 002. Udgifter til anbringelse på sikrede døgninstitutioner eller særligt sikrede afdelinger, når afgørelsen er truffet af Ungdomskriminalitetsnævnet efter §§ 16-17 i lov om bekæmpelse af ungdomskriminalitet registreres dog på gruppering 003.

002 Anbringelse på delvis lukkede døgninstitutioner eller afdelinger, jf. § 15 i lov om bekæmpelse af ungdomskriminalitet

Her registreres udgifter til anbringelse på delvis lukkede døgninstitutioner eller afdelinger, når afgørelsen er truffet af Ungdomskriminalitetsnævnet efter § 15 i lov om bekæmpelse af ungdomskriminalitet.

003 Anbringelse på sikrede døgninstitutioner eller særligt sikrede afdelinger, jf. §§ 16-17 i lov om bekæmpelse af ungdomskriminalitet

Her registreres udgifter til anbringelse på sikrede døgninstitutioner eller særligt sikrede afdelinger, når afgørelsen er truffet af Ungdomskriminalitetsnævnet efter §§ 16-17 i lov om bekæmpelse af ungdomskriminalitet.

004 Udgifter i forbindelse med straksreaktioner eller øvrige forbedringsforløb end anbringelse, jf. §§ 12 og 13 i lov om bekæmpelse af ungdomskriminalitet

Dato: December 2021

Ikrafttrædelsesår: Regnskab 2022

tet

Her registreres udgifter i forbindelse med straksreaktioner eller øvrige forbedringsforløb end anbringelse uden for hjemmet over for børn og unge, når afgørelsen om straksreaktionen eller forbedringsforløbet er truffet af Ungdomskriminalitetsnævnet efter §§ 12-13 i lov om bekæmpelse af ungdomskriminalitet.

005 Supplerende foranstaltninger fastsat af kommunalbestyrelsen, jf. § 54, stk. 3, i lov om bekæmpelse af ungdomskriminalitet

Her registreres alle udgifter i forbindelse med supplerende foranstaltninger under et forbedringsforløb over for børn og unge efter servicelovens § 52, stk. 3, nr. 1-6 og 8-9, når afgørelsen er truffet af kommunalbestyrelsen efter § 54, stk. 3, i lov om bekæmpelse af ungdomskriminalitet.

092 Betaling

Her registreres indtægter fra forældrenes betaling for anbringelse uden for hjemmet efter servicelovens § 159, når afgørelsen om anbringelse er truffet af Ungdomskriminalitetsnævnet.

Der er på funktionen autoriseret følgende grupperinger på dranst 2 til registrering af statsrefusion:

007 100 pct. refusion vedrørende udgifter til uledsagede flygtningebørn (jf. § 52 b, stk. 3, nr. 2)

008 100 pct. refusion vedrørende udgifter til flygtninge med betydeligt og varigt nedsat funktionsevne anbragt i døgnophold (jf. § 52 b, stk. 3, nr. 1)

Dato: Juli 2017

Ikrafttrædelsesår: Budget 2018

TILBUD TIL ÆLDRE (30)

5.30.26 Personlig og praktisk hjælp og madservice (hjemmehjælp) til ældre omfattet af frit valg af leverandør (servicelovens § 83, jf. § 91 samt § 94) samt rehabiliteringsforløb (§ 83 a)

På denne funktion registreres udgifter og indtægter vedrørende personlig og praktisk hjælp og madservice (hjemmehjælp) til ældre efter §§ 83 og 94 i lov om social service. Det er alene udgifter og indtægter, som er omfattet af frit valg, jf. servicelovens § 91, der registreres på funktionen. Udgifter og indtægter vedrørende personlig og praktisk hjælp til personer med handicap mv. omfattet af frit valg registreres på funktion 5.38.38.

Udgifter efter servicelovens § 83 til personer i plejeboliger, plejehjem og beskyttede boliger, dvs. boliger som er omfattet af kommunalbestyrelsens tilsyn efter servicelovens § 151 og som ikke er omfattet af frit valg, jf. servicelovens § 93, registreres på funktion 5.30.27. Udgifter efter servicelovens § 83 i forbindelse med ophold i boformer efter servicelovens §§ 107-110 samt botilbud efter almenboliglovens § 105, hvor tilbuddet i væsentligt omfang omfatter bostøtte efter servicelovens § 85, registreres på funktionerne 5.38.42, 5.38.45, 5.38.50, 5.38.51 og 5.38.52. Udgifter til personlig hjælp og pleje mv. vedrørende børn, jf. servicelovens § 44, registreres på funktion 5.28.21.

Fordelingen af udgifter og indtægter på ældre (funktion 5.30.26) og personer med handicap mv. (funktion 5.38.38) kan foretages på baggrund af kommunens cpr-baserede statistik over antal visiterede timer. Udgifter, der er omfattet af den centrale refusionsordning, skal dog registrantbøgføres. For kommuner, der i administrationen af hjemmehjælpsområdet ikke sonderer mellem ældre og personer med handicap mv., kan personer på 67 år og derover betragtes som ældre, mens personer under kan anses for at være handicappede.

Det bemærkes, at udgifter vedrørende den centrale administration og myndighedsfunktionen i relation til den personlige og praktiske hjælp mv., ikke skal registreres på funktion 5.30.26 eller 5.38.38, men på hovedkonto 6.

Der er på funktionen autoriseret følgende driftsgrupperinger:

001 Kommunens levering af personlig og praktisk hjælp og madservice samt rehabiliteringsforløb til ældre

Her registreres udgifter til kommunens egen leverance af personlig hjælp og pleje, til hjælp eller støtte til nødvendige praktiske opgaver i hjemmet og til madserviceordninger efter servicelovens §§ 83, jf. § 91, og 94, til ældre, som er omfattet af frit valg af leverandør. Kommunens udgifter til vikarbureauer registreres ligeledes her.

Udgifter til rehabiliteringsforløb af ældre efter servicelovens § 83 a registreres også på grupperingen.

002 Private leverandører af personlig og praktisk hjælp og madservice samt rehabiliteringsforløb til ældre

Her registreres udgifter til private leverandørers leverance af personlig og praktisk hjælp og madserviceordninger, efter § 83, jf. § 91, og rehabiliteringsforløb, jf. 83 a i lov om social service, til ældre.

092 Betaling for personlig og praktisk hjælp samt madservice omfattet af frit valg af leverandør

Dato: Juli 2017

Ikrafttrædelsesår: Budget 2018

Her registreres betaling for personlig og praktisk hjælp samt madservice til ældre omfattet af frit valg af leverandører (betaling, jf. servicelovens § 161 og bekendtgørelse om betaling for generelle tilbud og for tilbud om personlig og praktisk hjælp m.v. efter servicelovens §§ 79, 83 og 84).

200 Ledelse og administration

Her registreres udgifter til ledelse og administration, jf. afsnit 2.4. Som udgangspunkt er det ikke et krav, at der i den løbende regnskabsføring skal foretages en fordeling af udgifter og indtægter på ældre og personer med handicap mv., jf. funktion 5.38.38, gruppering 200. Det er tilstrækkeligt, at fordelingen foretages i forbindelse med regnskabsafslutningen på baggrund af kommunens cpr-baserede statistik over antal vistede timer. Som ældre kan betragtes personer på 67 år og derover, mens personer under kan anses for at være handicappede.

5.30.27 Pleje og omsorg mv. af primært ældre undtaget frit valg af leverandør (servicelovens § 83, jf. § 93, § 83 a og § 85 samt friplejeboliglovens § 32)

På denne funktion registreres udgifter og indtægter vedrørende personlig og praktisk hjælp og madservice (hjemmehjælp) undtaget frit valg af leverandør, jf. §§ 83, jf. 93, samt rehabiliteringsforløb efter servicelovens § 83 og socialpædagogisk støtte efter servicelovens § 85 til personer i plejeboliger mv., som er omfattet af kommunalbestyrelsens tilsyn efter servicelovens § 151 (primært ældre).

Det bemærkes, at udgifter efter servicelovens § 83 i forbindelse med ophold i boformer efter servicelovens §§ 107-110 samt botilbud efter almenboliglovens § 105, hvor tilbudet i væsentligt omfang omfatter bostøtte efter servicelovens § 85, registreres på funktionerne 5.38.42, 5.38.45, 5.38.50, 5.38.51 og 5.38.52. Udgifter til personlig hjælp og pleje mv. vedrørende børn, jf. servicelovens § 44, registreres på funktion 5.28.21.

På funktionen registreres desuden driftsudgifter vedrørende servicearealer (f.eks. fælleskøkken) opført i forbindelse med kommunale ældreboliger. Det bemærkes, at anlægsudgifter ikke kan finansieres efter reglerne for ældreboliger. Det statslige tilskud samt anlægsudgiften til etablering af servicearealer registreres under dranst 3 på funktion 0.25.18

Der er endvidere registreret tre grupperinger til registrering af udgifter til friplejeboligleverandørernes leverancer efter servicelovens §§ 83, 85, 86, 87, 97, 98 og 102.

Der er autoriseret en gruppering til registrering af betaling for serviceydelser efter servicelovens §§ 79, 83 og 84. Endvidere er der for beboere i plejehjem og beskyttede boliger efter § 192 i lov om social service autoriseret to grupperinger til registrering af beboeres betaling for henholdsvis husleje, jf. §§ 16 - 19 i bekendtgørelse om plejehjem og beskyttede boliger, og for el og varme, jf. § 20, stk. 1, i bekendtgørelse om plejehjem og beskyttede boliger.

Der er på funktionen autoriseret følgende driftsgrupperinger:

009 Plejehjem og beskyttede boliger (servicelovens § 192)

På denne gruppering registreres udgifter vedrørende boligdelen af plejehjem og beskyttede boliger efter § 192 i lov om social service. Grupperingen skal således kun anvendes af de kommuner, der fortsat har

Dato: December 2018

Ikrafttrædelsesår: Regnskab 2019

sådanne plejehjem og/eller beskyttede boliger.

Indtægter vedrørende husleje, el og varme, jf. bekendtgørelse om plejehjem og beskyttede boliger, registreres på gruppering 094 og 096.

Udgifter og indtægter vedrørende serviceydelser i form af personlig og praktisk hjælp og madservice, hjemmesygepleje, afløsning eller aflastning, mv. til beboere i plejehjem og beskyttede boliger registreres på henholdsvis gruppering 011 under denne funktion, på funktion 5.30.28 og gruppering 003 under funktion 5.30.29. Genoptræning og vedligeholdelsestræning registreres på funktion 4.62.82, gruppering 001.

011 Personlig og praktisk hjælp og madservice undtaget frit valg af leverandør (serviceloven § 83, jf. § 93), samt rehabiliteringsforløb (§ 83 a) og socialpædagogisk støtte (§ 85)

Her registreres udgifter til kommunale leverandører vedrørende personlig og praktisk hjælp eller støtte til nødvendige praktiske opgaver i hjemmet og madserviceordninger, jf. § 83, til personer, som ikke er omfattet af frit valg af leverandør, jf. § 93, samt rehabiliteringsforløb efter servicelovens § 83 a og socialpædagogisk støtte efter servicelovens § 85 til disse personer. Det er personer, som er beboere i plejehjem m.v., jf. § 192, lejere i plejeboligbebyggelser, der er omfattet af lov om almene boliger, samt støttede private andelsboliger m.v. eller lov om boliger for ældre og personer med handicap, og lejere i tilsvarende boligenheder, som er omfattet af kommunalbestyrelsens tilsyn efter servicelovens § 151. Kommunens udgifter til vikarbureauer registreres ligeledes her.

Udgifter til private leverandører af personlig og praktisk hjælp og madservice undtaget frit valg af leverandør efter servicelovens § 83 registreres på gruppering 015.

Udgifter til friplejeboligleverandørers leverancer af ydelser efter servicelovens § 83 registreres på gruppering 012 eller 014 afhængig af, om der kan pålægges egenbetaling efter servicelovens § 161 eller ej.

Det bemærkes, at udgifter til hjælp, som kommunen yder efter § 83 til personer, der er omfattet af frit valg af leverandør, registreres på henholdsvis funktion 5.30.26, gruppering 001 (ældre) og funktion 5.38.38, gruppering 001 (personer med handicap mv).

Udgifter efter servicelovens § 83 i forbindelse med ophold i boformer efter servicelovens §§ 107-110 samt botilbud efter almenboliglovens § 105, hvor tilbuddet i væsentligt omfang omfatter bostøtte efter servicelovens § 85, registreres på funktionerne 5.38.42, 5.38.45, 5.38.50 5.38.51 og 5.38.52.

Udgifter til personlig hjælp og pleje mv. efter § 44 til børn og unge, der indgår som et led i et døgnophold for børn og unge, jf. § 55, registreres sammen med udgifterne til selve døgnopholdet på de relevante funktioner 5.28.20, 5.28.21, 5.28.23 og 5.28.24.

012 Personlig og praktisk hjælp og madservice i friplejeboliger (friplejeboligloven § 32)

Her registreres udgifter til friplejeboligleverandørers leverance af personlig og praktisk hjælp efter servicelovens §§ 83 og 87, jf. friplejeboliglovens § 32. Ydelser som kan pålægges egenbetaling i henhold til servicelovens § 161 registreres dog på gruppering 014.

Dato: Oktober 2019

Ikrafttrædelsesår: Regnskab 2019

Det bemærkes, at udgifter til friplejeboligleverandørers leverancer af ydelser i henhold til servicelovens §§ 85, 86, 97, 98 og 102 registreres på gruppering 013.

013 Ydelser efter servicelovens §§ 85, 86, 97, 98 og 102 (friplejeboligloven § 32)

Her registreres udgifter til friplejeboligleverandørers leverance af ydelserne social pædagogisk bistand, jf. servicelovens § 85, genoptræning, jf. servicelovens § 86, ledsagelse, jf. servicelovens § 97, særlige kontaktpersoner for personer, der er døvblinde, jf. servicelovens § 98 og behandlingsmæssige tilbud, jf. servicelovens § 102, jf. friplejeboliglovens § 32.

014 Ydelser efter servicelovens § 83 som kan pålægges egenbetaling (friplejeboligloven § 32)

Her registreres udgifter til friplejeboligleverandørers leverance af ydelserne efter servicelovens § 83 herunder mad, vask, linned mv., jf. friplejeboliglovens § 32. Ydelser der registreres her kan pålægges egenbetaling i henhold til servicelovens § 161.

015 Private leverandører af personlig og praktisk hjælp og madservice undtaget frit valg af leverandør (serviceloven § 83, jf. § 93), samt rehabiliteringsforløb (§ 83 a) og socialpædagogisk støtte (§ 85)

Her registreres udgifter til private leverandører vedrørende personlig og praktisk hjælp eller støtte til nødvendige praktiske opgaver i hjemmet og madserviceordninger, jf. § 83, til personer, som ikke er omfattet af frit valg af leverandør, jf. § 93, samt rehabiliteringsforløb efter servicelovens § 83 a og socialpædagogisk støtte efter servicelovens § 85 til disse personer. Udgifter til kommunale leverandører og selvejende institutioner med driftsoverenskomst registreres på gruppering 011.

Udgifter efter servicelovens §§ 83 til personlig og praktisk hjælp i friplejeboliger skal konteres på gruppering 012.

020 Tværgående arbejdsopgaver og service i plejeboligbebyggelser

Her registreres udgifter i plejeboligbebyggelser til tværgående arbejdsopgaver og service, som ydes til beboerne ud over den personlige pleje, praktiske hjælp, madservice samt hjemmesygepleje. Det kan fx dreje sig om plejeboligbebyggelsens udgifter til servicemedarbejdere (vicevært og rengøring af fællesarealer) og sammenkomster og udflugter for beboerne.

Det bemærkes, at udgifter til ydelser efter servicelovens § 83 til beboerne i plejeboligbebyggelser registreres på gruppering 011.

Det bemærkes endvidere, at udgifter til hjemmesygepleje til beboerne i plejeboligbebyggelser registreres på funktion 5.30.28.

093 Betaling for personlig og praktisk hjælp samt madservice undtaget frit valg af leverandør

Her registreres betaling for personlig og praktisk hjælp, madservice samt øvrige serviceydelser til beboere i plejeboliger, plejehjem, beskyt-

Dato: Februar 2017

Ikrafttrædelsesår: Budget 2018

tede boliger, friplejeboliger og tilsvarende boligenheder, der er undtaget frit valg af leverandør (jf. servicelovens § 161 og bekendtgørelse om betaling for generelle tilbud og for tilbud om personlig og praktisk hjælp mv. efter servicelovens §§ 79, 83 og 84).

Det bemærkes, at betaling for husleje, el og varme for beboere i plejehjem og beskyttede boliger, jf. servicelovens § 192, registreres på gruppering 094 og 096.

094 Beboeres betaling for husleje i plejehjem og beskyttede boliger

Her registreres beboeres betaling for husleje, jf. §§ 16 - 19 i bekendtgørelse om plejehjem og beskyttede boliger.

096 Beboeres betaling for el og varme i plejehjem og beskyttede boliger

Her registreres beboernes betaling for el og varme, jf. § 20, stk. 1, i bekendtgørelse om plejehjem og beskyttede boliger.

200 Ledelse og administration

Her registreres udgifter til ledelse og administration, jf. afsnit 2.4.

Der er på dranst 2 autoriseret en gruppering 002 til kontering af kommunens indtægter fra 100 pct. refusion vedrørende udgifter til flygtninge med betydeligt og varigt nedsat funktionsevne anbragt i døgnophold (jf. § 181, stk. 3, nr. 1).

5.30.28 Hjemmesygepleje

Her registreres kommunens udgifter og indtægter vedrørende hjemmesygepleje, jf. sundhedslovens kapitel 38 (§§ 138 og 139), herunder udgifter og indtægter til private leverandører af hjemmesygepleje.

Det bemærkes, at hjemmesygepleje efter lægehenviisning ydes til alle borgere med ophold i kommunen.

Udgifter til hjemmesygepleje i forbindelse med ophold i boformer efter servicelovens §§ 107-110 samt botilbud efter almenboliglovens § 105, hvor tilbuddet i væsentligt omfang omfatter bostøtte efter servicelovens § 85, registreres på funktionerne 5.38.42, 5.38.45, 5.38.50, 5.38.51 og 5.38.52.

Der er på funktionen autoriseret grupperinger til udgifter til kommunens levering af hjemmesygepleje, private leverandører af hjemmesygepleje samt ledelse og administration, jf. afsnit 2.4.

001 Kommunens levering af hjemmesygepleje

002 Private leverandører af hjemmesygepleje

200 Ledelse og administration

5.30.29 Forebyggende indsats samt aflastningstilbud målrettet mod primært ældre

Her registreres indtægter og udgifter vedrørende kommunens forebyggende indsats og

Dato: Februar 2017

Ikrafttrædelsesår: Budget 2018

aflastningstilbud for primært ældre.

Det bemærkes, at udgifter til genoptræning og vedligeholdelsestræning efter servicelovens § 86 registreres på gruppering 001 under funktion 4.62.82.

Der er autoriseret følgende grupperinger på funktionen:

001 Forebyggende hjemmebesøg (servicelovens § 79 a)

Her registreres udgifter og indtægter vedrørende forebyggende hjemmebesøg, jf. servicelovens § 79 a.

002 Generelle tilbud med aktiverende og forebyggende sigte (servicelovens § 79)

Her registreres udgifter og indtægter vedrørende klubber og tilsvarende generelle tilbud med aktiverende og forebyggende sigte, som tilbydes bredt til alle pensionister mv., dvs. tilbud som ikke ydes efter en behovsvurdering, som kommunen iværksætter eller yder tilskud til, stiller lokaler til rådighed for eller lignende, jf. § 79 i lov om social service.

003 Afløsning og aflastning samt tilbud om midlertidigt ophold (servicelovens § 84)

Her registreres udgifter og indtægter vedrørende afløsning eller aflastning til ægtefælle, forældre eller andre nære pårørende, der passer en person med nedsat fysisk eller psykisk funktionsevne, jf. servicelovens § 84, stk. 1. Udgifter til aflastning til børn, jf. servicelovens § 44, registreres derimod på funktion 5.28.21.

Udgifter og indtægter til midlertidigt ophold til personer, der i en periode har særligt behov for omsorg og pleje uden for hjemmet i en almen plejebolig eller i en plejehjemsplads, jf. servicelovens § 84, stk. 2, registreres ligeledes her.

092 Betaling for generelle tilbud med aktiverende og forebyggende sigte

Her registreres deltagernes betaling for generelle tilbud med aktiverende og forebyggende sigte (betaling jf. servicelovens § 79 og bekendtgørelse om betaling for generelle tilbud og for tilbud om personlig og praktisk hjælp m.v. efter servicelovens §§ 79, 83 og 84).

093 Betaling for personlig og praktisk hjælp samt madservice i forbindelse med afløsning og aflastning

Her registreres midlertidige beboeres betaling for personlig og praktisk hjælp samt madservice under deres aflastningsophold i plejeboliger og lignende samt betaling for personlig og praktisk hjælp i forbindelse med afløsning og aflastning i eget hjem (betaling jf. servicelovens § 161 og bekendtgørelse om betaling for generelle tilbud og tilbud om personlig og praktisk hjælp m.v. efter servicelovens §§ 79, 83 og 84).

200 Ledelse og administration

Her registreres udgifter til ledelse og administration, jf. afsnit 2.4.

5.30.31 Hjælpemidler, forbrugsgoder, boligindretning og befordring til ældre (servicelovens § 112, 113, 116 og 117)

Dato: Juli 2017

Ikrafttrædelsesår: Regnskab 2017

På denne funktion registreres udgifter og indtægter til ældre vedrørende hjælpemidler, forbrugsgoder, støtte til bil, boligindretning og individuel befordring efter kapitel 21 i lov om social service. Endvidere registreres her udgifter til APV-hjælpemidler, som installeres i borgerens eget hjem.

Udgifter og indtægter vedrørende hjælpemidler mv. til personer med handicap mv. registreres på funktion 5.38.41.

Fordelingen af udgifter og indtægter på ældre (funktion 5.30.31) og personer med handicap mv. (funktion 5.38.41) kan foretages på baggrund af kommunens cpr-baserede hjælpemiddelstatistik. Udgifter, der er omfattet af den centrale refusionsordning, skal dog registrantbogføres.

For kommuner, der i administrationen af hjælpemiddelområdet ikke sonderer mellem ældre og personer med handicap mv., kan personer på 67 år og derover betragtes som ældre, mens personer under kan anses for at være handicappede. Udgifter vedr. biler registreres dog altid på funktion 5.38.41 handicapområdet. Udgiften til genbrugshjælpemidler fordeles i regnskabet til det område, hvor hjælpemidlet bruges på tidspunktet for udarbejdelsen af årsregnskabsafslutningen.

Ved direkte køb af hjælpemidler anvendes de enkelte udgiftsarter, dvs. købet artskonteres efter beskaffenhed. Kontering af regninger fra private leverandører af hjælpemidler følger af ejerskabet. Dvs. såfremt hjælpemidlet er borgerens ejendom anvendes art 5.2 til kontering af udgiften. Såfremt, der er tale om et af kommunen indkøbt hjælpemiddel til udlån, anvendes art 2.9. Samme regel gælder også for boligindretning.

Det bemærkes, at hjælpemidler efter § 112 i lov om social service altid vil være kommunens ejendom. Dette uanset om hjælpen er ydet som udlån, kontantydelse eller udleveret som naturalhjælp.

Indkøb af hjælpemidler efter § 112 skal derfor ikke konteres på art 5.2, og der vil som følge heraf være mulighed for fuld momsrefusion i forbindelse med indkøbet.

Pålægges det brugeren af hjælpemidlet at betale en del af udgiften - eventuelt over en årrække i form af, at kommunen yder et lån - berører afdragsbetalingerne ikke kommunens adgang til at få momsrefusion. Afdragsbetalingerne sidestilles herved med andre brugerbetaling på det sociale område.

I de tilfælde, hvor kommunen forestår indkøb af hjælpemidler til f.eks. hjælpemiddelpoter, registreres udgiften på gruppering 012. Når et hjælpemiddel overføres til de øvrige grupperinger på funktion 5.30.31 fra kommunens egen hjælpemiddelcentral, registreres overførslen som en intern transaktion, dvs. ved anvendelse af plus/minusposter på de eksterne arter eller ved anvendelse af de interne arter under hovedart 9.

Ved udlån i henhold til serviceloven under funktion 5.30.31 debiteres udlånet funktionen ved lånets udbetaling. Senest i forbindelse med regnskabsafslutningen foretages en registrering over status af den afdragspligtige del af udlånet, således at kommunens andel debiteres funktion 9.32.25 til kredit for balancekonto 9.75.99. Ved indbetaling af afdrag krediteres funktion 5.30.31. Senest i forbindelse med regnskabsafslutningen krediteres afdraget funktion 9.32.25 til debet for balancekonto 9.75.99.

Det bemærkes, at det er "paragraffen", der er styrende for, hvor udgifter til hjælpemidler skal konteres. Hvis hjælpemidlet er nødvendigt som en del af genoptræningen efter servicelovens § 86 eller sundhedslovens § 140, konteres udgiften på funktion 4.62.82, mens udgiften konteres på funktion 5.30.31, hvis hjælpemidlet er bevilget efter servicelovens kapitel 21.

Dato: Juli 2017

Ikrafttrædelsesår: Regnskab 2017

Der er på funktionen autoriseret følgende driftsgrupperinger:

002 Optiske synshjælpemidler (servicelovens § 112)

Her registreres udgifter til kommunalt ydede optiske synshjælpemidler og optikunderstøttende synshjælpemidler til ældre med en varigt nedsat synsfunktion eller medicinsk-optisk definerede, varige øjenlidelser, jf. § 112 i lov om social service.

003 Arm- og benproteser (servicelovens § 112)

Her registreres udgifter til arm- og benproteser til ældre, jf. servicelovens § 112.

005 Ortopædiske hjælpemidler, inkl. fodtøj (servicelovens § 112)

Her registreres udgifter til ældre til ortopædiske hjælpemidler, inkl. fodtøj, jf. servicelovens § 112.

Grupperingen omfatter bl.a. ortopædiske sko og indlæg, brystproteser, bandager og korsetter

006 Inkontinens- og stomihjælpemidler (servicelovens § 112)

Her registreres udgifter til inkontinens- og stomihjælpemidler til ældre, jf. servicelovens § 112.

Grupperingen omfatter bl.a. bleer og alle hjælpemidler til afhjælpning af stomier, herunder udbetalte kontante ydelser.

007 Andre hjælpemidler (servicelovens § 112)

Her registreres udgifter til andre hjælpemidler til ældre i henhold til servicelovens § 112. Grupperingen omfatter andre kommunalt ydede hjælpemidler end ortopædiske hjælpemidler inkl. fodtøj og inkontinens- og stomihjælpemidler. Herudover skal udgifter til APV-hjælpemidler, som installeres i borgerens eget hjem registreres på denne gruppering.

009 Forbrugsgoder (servicelovens § 113)

Her registreres udgifter til hjælp til køb af forbrugsgoder til ældre, jf. servicelovens § 113.

010 Hjælp til boligindretning (servicelovens § 116)

Her registreres udgifter til hjælp til indretning af bolig til ældre med varigt nedsat fysisk eller psykisk funktionsevne, jf. servicelovens § 116.

Endvidere registreres her udgifter til hjælp til dækning af udgifter til anskaffelse af en anden bolig til ældre med betydeligt og varigt nedsat fysisk eller psykisk funktionsevne, jf. servicelovens § 116.

Endelig registreres her tilbagebetalinger af hjælp til boligindretning, jf. § 116 i lov om social service.

011 Støtte til individuel befordring (servicelovens § 117)

Her registreres udgifter til ældre, som på grund af varigt nedsat fysisk eller psykisk funktionsevne har behov for befordring med individuelle transportmidler, jf. servicelovens § 117.

012 Hjælpemiddeldepoter

Her registreres udgifter og indtægter vedrørende hjælpemiddelcentre, herunder indkøb af hjælpemidler, f.eks. i forbindelse med etablering og drift af hjælpemiddeldepoter.

Ved overførsel til en institution inden for kommunen registreres transaktionen som en intern afregning, dvs. ved plus/minusposter på de eksterne arter eller ved anvendelse af de interne arter under hovedart 9.

Senest i forbindelse med årsregnskabsafslutningen skal udgifter og indtægter vedr. hjælpemiddeldepoter være fordelt på gruppering 012 under henholdsvis funktion 5.30.31 og funktion 5.38.41. Fordelingen foretages på baggrund af kommunens cpr-baserede hjælpemiddelstatistik.

5.30.36 Plejevederlag og hjælp til sygeartikler o.lign. ved pasning af døende i eget hjem

På denne funktion registreres indtægter og udgifter til plejevederlag og sygeartikler mv. ved pasning af døende i eget hjem, jf. servicelovens §§ 119 og 122.

På funktionen er autoriseret følgende grupperinger:

001 Plejevederlag til nærtstående (servicelovens § 119)

Her registreres udgifter til kommunens udgifter til plejevederlag til pårørende til alvorligt syge, der ønsker at dø i eget hjem, jf. servicelovens § 119.

003 Hjælp til sygeartikler til pasning af døende (servicelovens § 122)

Her registreres kommunens udgifter til hjælp til sygeartikler og lignende, jf. servicelovens § 122.

Dato: Oktober 2019

Ikrafttrædelsesår: Budget 2020

TILBUD TIL VOKSNE MED SÆRLIGE BEHOV (38)

Under denne hovedfunktion registreres udgifter og indtægter vedrørende tilbud til voksne. Det gælder botilbud, behandling af misbrug, kontaktpersonordning og særlige beskyttet beskæftigelses- og aktivitetstilbud. Det omfatter voksne med særlige behov, såsom personer med særlige sociale problemer, personer med nedsat fysisk eller psykisk funktionsevne og personer med sindslidelse.

Det bemærkes, at der for at adskille begreberne psykisk funktionsevne fra personer med sindslidelse er angivet en præcisering af psykisk funktionsevne for ydelser, hvor begge målgrupper er anvendt. Dette er gjort ved, at der enten står nedsat psykisk (intellektuel/kognitiv forstyrrelse) eller nedsat psykisk funktionsevne (sindslidelse).

5.38.38 Personlig og praktisk hjælp og madservice (hjemmehjælp) til personer med handicap mv. omfattet af frit valg af leverandør (servicelovens § 83, jf. § 91 samt § 94), samt rehabiliteringsforløb (§ 83 a)

På denne funktion registreres udgifter og indtægter vedrørende personlig og praktisk hjælp og madservice (hjemmehjælp) til personer med handicap mv. efter §§ 83 og 94 i lov om social service (serviceloven). Det er alene udgifter og indtægter, som er omfattet af frit valg, jf. servicelovens § 91, der registreres på funktionen. Udgifter og indtægter vedrørende personlig og praktisk hjælp mv. til ældre omfattet af frit valg registreres på funktion 5.30.26.

Udgifter efter servicelovens § 83 til personer i plejeboliger, plejehjem og beskyttede boliger, dvs. boliger som er omfattet af kommunalbestyrelsens tilsyn efter servicelovens § 151 og som ikke er omfattet af frit valg, jf. servicelovens § 93, registreres på funktion 5.30.27. Udgifter efter servicelovens § 83 i forbindelse med ophold i boformer efter servicelovens §§ 107-110 samt botilbud efter almenboliglovens § 105, hvor tilbuddet i væsentligt omfang omfatter bostøtte efter servicelovens § 85, registreres på funktionerne 5.38.42, 5.38.45, 5.38.50, 5.38.51 og 5.38.52. Udgifter til personlig hjælp og pleje mv. vedrørende børn, jf. servicelovens § 44, registreres på funktion 5.28.21.

Fordelingen af udgifter og indtægter på ældre (funktion 5.30.26) og personer med handicap mv. (funktion 5.38.38) kan foretages på baggrund af kommunens cpr-baserede statistik over antal visiterede timer. Udgifter, der er omfattet af den centrale refusionsordning, skal dog registrantbogføres. For kommuner, der i administrationen af hjemmehjælpsområdet ikke sonder mellem ældre og personer med handicap mv., kan personer på 67 år og derover betragtes som ældre, mens personer under kan anses for at tilhøre gruppen med handicap.

Det bemærkes, at udgifter vedrørende den centrale administration og myndighedsfunktionen i relation til den personlige og praktiske hjælp mv., ikke skal registreres på funktion 5.30.26 eller 5.38.38, men på hovedkonto 6.

Der er på funktionen autoriseret følgende driftsgrupperinger:

001 Kommunens levering af personlig og praktisk hjælp og madservice samt rehabiliteringsforløb til personer med handicap mv.

Her registreres udgifter til kommunens egen leverance af personlig hjælp og pleje, til hjælp eller støtte til nødvendige praktiske opgaver i hjemmet og til madserviceordninger efter servicelovens § 83, jf. § 91, og § 94, til personer med handicap mv., som er omfattet af frit valg af leverandør. Kommunens udgifter til vikarbureauer registreres ligeledes her. Udgifter til rehabiliteringsforløb til personer med handicap m.v. efter servicelovens § 83 a registreres også på grupperingen.

Dato: December 2020

Ikrafttrædelsesår: Regnskab 2021

002 Private leverandører af personlig og praktisk hjælp og madservice samt rehabiliteringsforløb til personer med handicap mv.

Her registreres udgifter til private leverandørers leverance af personlig og praktisk hjælp og madserviceordninger, efter servicelovens § 83, jf. servicelovens § 91 til personer med handicap mv., samt rehabiliteringsforløb efter servicelovens § 83 a.

092 Betaling for personlig og praktisk hjælp samt madservice omfattet af frit valg af leverandør

Her registreres betaling for personlig og praktisk hjælp samt madservice til personer med handicap mv. omfattet af frit valg af leverandør (betaling, jf. servicelovens § 161 og bekendtgørelse om betaling for generelle tilbud og for tilbud om personlig og praktisk hjælp m.v. efter servicelovens §§ 79, 83 og 84).

200 Ledelse og administration

Her registreres udgifter til ledelse og administration, jf. afsnit 2.4. Som udgangspunkt er det ikke et krav, at der i den løbende regnskabsføring skal foretages en fordeling af udgifter og indtægter på personer med handicap mv. og ældre, jf. funktion 5.30.26, gruppering 200. Det er tilstrækkeligt, at fordelingen foretages i forbindelse med regnskabsafslutningen på baggrund af kommunens cpr-baserede statistik over antal visiterede timer. Som ældre kan betragtes personer på 67 år og derover, mens personer under kan anses for at være handicappede.

Der er på funktionen autoriseret følgende grupperinger på dranst 2 til registrering af statsrefusion:

008 100 pct. refusion vedrørende udgifter til flygtninge med betydeligt og varigt nedsat fysisk eller psykisk funktionsevne anbragt i døgnophold (jf. § 181, stk. 3, nr. 1)**5.38.39 Personlig støtte og pasning af personer med handicap mv. (servicelovens §§ 82 a-c, 85, 95-96, 102 og 118)**

På denne funktion registreres udgifter og indtægter vedrørende kontant tilskud til personlig og praktisk hjælp mv., som modtageren selv antager, herunder til overvågning om natten for unge, og til borgerstyret personlig assistance til personer med nedsat funktionsevne efter servicelovens §§ 95-96.

Her registreres endvidere indtægter og udgifter vedrørende kommunens forebyggende indsats for personer efter servicelovens §§ 82 a-c, 85 og 102. Det bemærkes, at indtægter og udgifter vedrørende kommunens forebyggende indsats for personer i plejeboliger, plejehjem eller beskyttede boliger efter de samme bestemmelser registreres på funktion 5.30.27. Ligeledes bemærkes det, at udgifter efter servicelovens §§ 85 og 102 i forbindelse med ophold i boformer efter servicelovens §§ 107-110 samt botilbud efter almenboliglovens § 105, hvor tilbuddet i væsentligt omfang omfatter bostøtte efter servicelovens § 85, registreres på funktionerne 5.38.42, 5.38.45, 5.38.50, 5.38.51 og 5.38.52. Dvs. at der på denne funktion alene registreres udgifter til servicelovens §§ 82 a-c, 85 og 102 til personer i egen bolig uden tilknyttet serviceareal (svarende til personer, der er omfattet af personkredsen for frit valg efter servicelovens § 91).

Endelig registreres der udgifter til kommunens ansættelse af personer til pasning af nærtstående med handicap eller alvorlig sygdom efter servicelovens § 118.

Dato: December 2020

Ikrafttrædelsesår: Regnskab 2021

Der er på funktionen autoriseret følgende driftsgrupperinger:

001 Kontant tilskud til personlig og praktisk hjælp m.v., som modtageren selv antager (servicelovens § 95, stk. 1-3)

Her registreres udgifter i form af kontant tilskud til hjælp, som modtageren selv antager, i de tilfælde hvor kommunen ikke kan stille den nødvendige hjælp til rådighed for en person, der har behov for personlig og praktisk hjælp mv. efter servicelovens §§ 83 og 84, jf. § 95, stk. 1, i serviceloven.

Endvidere registreres her udgifter vedrørende personer med nedsat funktionsevne med behov for personlig og praktisk hjælp i mere end 20 timer om ugen, som har valgt at få udbetalt et kontant tilskud til hjælp, som de selv antager, jf. servicelovens § 95, stk. 2, herunder hjælp, der udbetales til en nærtstående, som passer den pågældende, jf. servicelovens § 95, stk. 3.

Udgifter i form af kontant tilskud til ansættelse af hjælpere til overvågning og støtte i forbindelse hermed om natten for unge i alderen fra og med 18 til og med 23 år, jf. servicelovens § 95, stk. 4, registreres på gruppering 014.

002 BPA-tilskud til ansættelse af hjælpere til personer med nedsat funktionsevne (servicelovens § 96)

Her registreres udgifter til tilskud til dækning af udgifter ved ansættelse af hjælpere til pleje, overvågning og ledsagelse til personer med betydeligt og varigt nedsat fysisk eller psykisk funktionsevne efter § 96 i serviceloven.

003 Socialpædagogisk bistand til personer med særlige sociale problemer (servicelovens § 85)

Her registreres udgifter til hjælp, omsorg eller støtte samt optræning og hjælp til udvikling af færdigheder til personer, der har behov herfor på grund af særlige sociale problemer, jf. servicelovens § 85.

004 Socialpædagogisk bistand til personer med betydelig nedsat fysisk funktionsevne eller psykisk (intellektuel/kognitiv forstyrrelse) funktionsevne (servicelovens § 85)

Her registreres udgifter til hjælp, omsorg eller støtte samt optræning og hjælp til udvikling af færdigheder til personer, der har behov herfor på grund af betydelig nedsat funktionsevne, jf. servicelovens § 85.

005 Socialpædagogisk bistand til personer med nedsat psykisk funktionsnedsættelse (sindslidelse) (servicelovens § 85)

Her registreres udgifter til hjælp, omsorg eller støtte samt optræning og hjælp til udvikling af færdigheder til personer med sindslidelse, jf. servicelovens § 85.

006 Behandlingstilbud til personer med særlige sociale problemer (servicelovens § 102)

Her registreres udgifter til tilbud af behandlingsmæssig karakter til personer med særlige sociale problemer, når behandlingen ikke kan opnås gennem anden lovgivning, jf. servicelovens § 102.

007 Behandlingstilbud til personer med betydelig nedsat fysisk funktionsevne eller psykisk (intellektuel/kognitiv forstyrrelse) funktionsevne (servicelovens § 102)

Dato: December 2020

Ikrafttrædelsesår: Regnskab 2021

Her registreres udgifter til tilbud af behandlingsmæssig karakter til personer med betydeligt og varigt nedsat funktionsevne, når behandlingen ikke kan opnås gennem anden lovgivning, jf. servicelovens § 102.

008 Behandlingstilbud til personer med nedsat psykisk funktionsnedsættelse (sindslidelse) (servicelovens § 102)

Her registreres udgifter til tilbud af behandlingsmæssig karakter til personer med sindslidelse, når behandlingen ikke kan opnås gennem anden lovgivning, jf. servicelovens § 102.

010 Pasning af nærtstående med handicap eller alvorlig sygdom (servicelovens § 118)

Her registreres udgifter til kommunens ansættelse af personer til pasning af nærtstående med handicap eller alvorlig sygdom efter servicelovens § 118.

011 Forebyggende gruppebaseret hjælp og støtte (servicelovens § 82 a)

Her registreres udgifter til tilbud efter servicelovens § 82 a om gruppebaseret optræning og hjælp til udvikling af færdigheder til personer, der har nedsat funktionsevne eller sociale problemer, og personer, der er i risiko for at udvikle funktionsnedsættelse eller sociale problemer,

012 Tidsbegrænset socialpædagogisk hjælp og støtte (servicelovens § 82 b)

Her registreres udgifter til tilbud efter servicelovens § 82 b om tidsbegrænset individuel hjælp, omsorg eller støtte samt tidsbegrænset individuel optræning og hjælp til udvikling af færdigheder til personer, der har nedsat funktionsevne eller sociale problemer, og personer, der er i risiko for at udvikle funktionsnedsættelse eller sociale problemer,

013 Sociale akuttilbud (servicelovens § 82 c)

Her registreres udgifter til sociale akuttilbud efter servicelovens § 82 c om støtte, omsorg og rådgivning i sociale akuttilbud til personer med psykiske lidelser.

014 Kontant tilskud til overvågning og støtte (servicelovens § 95, stk. 4)

Her registreres udgifter i form af kontant tilskud til ansættelse af hjælpere til overvågning og støtte i forbindelse hermed om natten for unge i alderen fra og med 18 til og med 23 år, som modtager hjælp efter servicelovens § 95, stk. 3, i form af kontant tilskud til ansættelse af hjælpere, og som har behov for overvågning og støtte i forbindelse hermed om natten grundet deres funktionsnedsættelse.

Endvidere registreres udgifter i form af kontant tilskud i forbindelse med den to-årige dispensationsadgang, hvorefter udbetalingen af det kontante tilskud til ansættelse af hjælpere til overvågning og støtte i forbindelse hermed om natten, hvis den unge ved det fyldte 24. år efter en lægelig vurdering lider af en livstruende sygdom, skal fortsætte, indtil den unge afgår ved døden, dog højst i to år.

200 Ledelse og administration

Her registreres udgifter til ledelse og administration, jf. afsnit 2.4.

Der er på funktionen autoriseret følgende grupperinger på dranst 2 til registrering af statsrefusion:

Dato: Oktober 2019

Ikrafttrædelsesår: Budget 2020

- 008 100 pct. refusion vedrørende udgifter til flygtninge med betydeligt og varigt nedsat fysisk eller psykisk funktionsevne anbragt i døgnophold (jf. § 181, stk. 3, nr. 1)**
- 009 Refusion af udgifterne med 100 pct. refusion til flygtninge i de første 3 år (jf. § 181, stk. 2)**

5.38.40 Rådgivning og rådgivningsinstitutioner (servicelovens §§ 10 og 12)

På denne funktion registreres udgifter til tilbud om generel rådgivning, hvis formål er at forebygge sociale problemer og hjælpe borgeren over øjeblikkelige vanskeligheder, jf. servicelovens § 10, samt udgifter til tilbud om rådgivning for personer med nedsat fysisk eller psykisk funktionsevne eller med særlige sociale problemer, jf. servicelovens § 12.

Udgifter til genoptræning, efter sundhedslovens § 140 og servicelovens § 86 konteres på 4.62.82. Rådgivning, der udgår fra den centrale forvaltning, registreres på hovedkonto 6.

Udgifter til rådgivning, der gives efter § 11, registreres på funktion 5.28.21, gruppering 016 og 017.

Der er autoriseret følgende driftsgruppering:

200 Ledelse og administration

Her registreres udgifter til ledelse og administration, jf. afsnit 2.4.

Der er på funktionen autoriseret følgende gruppering på dranst 2 til registrering af statsrefusion:

- 008 100 pct. refusion vedrørende udgifter til flygtninge med betydeligt og varigt nedsat fysisk eller psykisk funktionsevne anbragt i døgnophold (jf. § 181, stk. 3, nr. 1)**

Indtægter efter reglerne for den centrale refusionsordning vedrørende denne funktion registreres på funktion 5.22.07 Indtægter fra den centrale refusionsordning gruppering 010.

5.38.41 Hjælpemidler, forbrugsgoder, boligindretning og befordring til personer med handicap (servicelovens §§ 112, 113, 114, 116 og 117)

På denne funktion registreres udgifter og indtægter vedrørende hjælpemidler, forbrugsgoder, støtte til bil, boligindretning og individuel befordring til borgere med varigt nedsat funktionsevne efter kapitel 21 i serviceloven. Endvidere registreres her udgifter til APV-hjælpemidler, som installeres i borgerens eget hjem.

Udgifter og indtægter vedrørende hjælpemidler mv. til ældre registreres på funktion 5.30.31.

Fordelingen af udgifter og indtægter på ældre (funktion 5.30.31) og personer med handicap mv. (funktion 5.38.41) kan foretages på baggrund af kommunens cpr-baserede hjælpemiddelstatistik. Udgifter, der er omfattet af den centrale refusionsordning, skal dog registrantbogføres.

For kommuner, der i administrationen af hjælpemiddelområdet ikke sonderer mellem ældre og personer med handicap mv., kan personer på 67 år og derover betragtes som ældre, mens personer under kan anses for at tilhøre gruppen med handicap. Udgifter vedr. biler registreres dog altid på funktion 5.38.41 handicapområdet. Udgiften til gen-

Dato: Oktober 2019

kraftrædelsesår: Budget 2020

brugshjælpe midler fordeles i regnskabet til det område, hvor hjælpe midlet bruges på tidspunktet for udarbejdelsen af årsregnskabsafslutningen.

Ved direkte køb af hjælpe midler anvendes de enkelte udgiftsarter, dvs. at købet arts-konteres efter beskaffenhed. Kontering af regninger fra private leverandører af hjælpe midler følger af ejerskabet. Dvs. såfremt hjælpe midlet er borgerens ejendom anvendes art 5.2 til kontering af udgiften. Såfremt, der er tale om et af kommunen indkøbt hjælpe midlet til udlån, anvendes art 2.9. Samme regel gælder også for boligindretning.

Det bemærkes, at hjælpe midler efter servicelovens § 112 altid vil være kommunens ejendom. Dette uanset om hjælpen er ydet som udlån, kontantydelse eller udleveret som naturalhjælp.

Indkøb af hjælpe midler efter servicelovens § 112 skal derfor ikke konteres på art 5.2, og der vil som følge heraf være mulighed for fuld momsrefusion i forbindelse med indkøbet.

Specielt for biler bemærkes, at disse hjælpe midler altid skal registreres under anvendelse af art 5.2.

Pålægges det brugeren af hjælpe midlet at betale en del af udgiften - eventuelt over en årrække i form af, at kommunen yder et lån - berører afdragsbetalingerne ikke kommunens adgang til at få momsrefusion. Afdragsbetalingerne sidestilles herved med andre brugerbetalingen på det sociale område.

I de tilfælde, hvor kommunen forestår indkøb af hjælpe midler til f.eks. hjælpe middelepoter, registreres udgiften på gruppering 012. Når et hjælpe midlet overføres til de øvrige grupperinger på funktion 5.38.41 fra kommunens egen hjælpe middelcentral, registreres overførslen som en intern transaktion, dvs. ved anvendelse af plus/minusposter på de eksterne arter eller ved anvendelse af de interne arter under hovedart 9.

Ved udlån i henhold til serviceloven under funktion 5.38.41 debiteres udlånet funktionen ved lånets udbetaling. Senest i forbindelse med regnskabsafslutningen foretages en registrering over status af den afdragspligtige del af udlånet, således at kommunens andel debiteres funktion 9.32.25 til kredit for balancekonto 9.75.99. Ved indbetaling af afdrag krediteres funktion 5.38.41. Senest i forbindelse med regnskabsafslutningen krediteres afdraget funktion 9.32.25 til debet for balancekonto 9.75.99.

Det bemærkes, at det er "paragraffen", der er styrende for, hvor udgifter til hjælpe midler skal konteres. Hvis hjælpe midlet er nødvendigt som en del af genoptræningen efter servicelovens § 86 eller sundhedslovens § 140, konteres udgiften på funktion 4.62.82, mens udgiften konteres på funktion 5.38.41, hvis hjælpe midlet er bevilget efter servicelovens kapitel 21.

Der er på funktionen autoriseret følgende driftsgrupperinger.

001 Støtte til køb af bil mv. (servicelovens § 114)

Her registreres udgifter til støtte til køb af bil til personer med en varigt nedsat fysisk eller psykisk funktionsevne, jf. servicelovens § 114. Endvidere registreres her udgifter til støtte til udskiftning af bil, støtte til nødvendig indretning mv., tilskud til køreundervisning mv., samt støtte til personer, der ved indrejse her i landet medbringer en bil, jf. servicelovens § 114, stk. 3 og bekendtgørelse om støtte til køb af bil efter servicelovens § 114. Endvidere registreres her tilbagebetalinger af støtte til køb af bil mv. efter servicelovens § 114.

002 Optiske synshjælpemidler (servicelovens § 112)

Her registreres udgifter til kommunalt ydede optiske synshjælpemidler og optikunderstøttende synshjælpemidler til personer med handicap mv. med en varigt nedsat synsfunktion eller medicinsk-optisk definerede, varige øjenlidelser, jf. servicelovens § 112.

003 Arm- og benproteser (servicelovens § 112)

Her registreres udgifter til arm- og benproteser til personer med handicap mv., jf. servicelovens § 112.

005 Ortopædiske hjælpemidler, inkl. fodtøj (servicelovens § 112)

Her registreres udgifter til personer med handicap mv. til ortopædiske hjælpemidler, inkl. fodtøj, jf. servicelovens § 112.

Grupperingen omfatter bl.a. ortopædiske sko og indlæg, brystproteser, bandager og korsetter

006 Inkontinens- og stomihjælpemidler (servicelovens § 112)

Her registreres udgifter til inkontinens- og stomihjælpemidler til personer med handicap mv., jf. servicelovens § 112.

Grupperingen omfatter bl.a. bleer og alle hjælpemidler til afhjælpning af stomier, herunder udbetalte kontante ydelser.

007 Andre hjælpemidler (servicelovens § 112)

Her registreres udgifter til andre hjælpemidler til personer med handicap mv. i henhold til servicelovens § 112. Grupperingen omfatter andre kommunalt ydede hjælpemidler end ortopædiske hjælpemidler inkl. fodtøj og inkontinens- og stomihjælpemidler. Herudover skal udgifter til APV-hjælpemidler, som installeres i borgerens eget hjem registreres på denne gruppering.

009 Forbrugsgoder (servicelovens § 113)

Her registreres udgifter til hjælp til køb af forbrugsgoder til personer med handicap mv., jf. servicelovens § 113.

010 Hjælp til boligindretning (servicelovens § 116)

Her registreres udgifter til hjælp til indretning af bolig til personer med handicap mv. med varigt nedsat fysisk eller psykisk funktionsevne, jf. servicelovens § 116. Endvidere registreres her udgifter til hjælp til dækning af udgifter til anskaffelse af en anden bolig til personer med handicap mv. med betydeligt og varigt nedsat fysisk eller psykisk funktionsevne, jf. servicelovens § 116.

Endelig registreres her tilbagebetalinger af hjælp til boligindretning ved anvendelse af art 7.9, jf. servicelovens § 116.

011 Støtte til individuel befordring (servicelovens § 117)

Her registreres udgifter til personer med handicap mv., som på grund af varigt nedsat fysisk eller psykisk funktionsevne har behov for befordring med individuelle transportmidler, jf. servicelovens § 117.

Dato: December 2020

Ikrafttrædelsesår: Regnskab 2021

Her registreres udgifter og indtægter vedrørende hjælpemiddelcentraler, herunder indkøb af hjælpemidler, f.eks. i forbindelse med etablering og drift af hjælpemiddeldepoter.

Ved overførsel til en institution inden for kommunen registreres transaktionen som en intern afregning, dvs. ved plus/minusposter på de eksterne arter eller ved anvendelse af de interne arter under hovedart 9.

Senest i forbindelse med regnskabsafslutningen skal udgifter og indtægter vedr. hjælpemiddeldepoter være fordelt på gruppering 012 under henholdsvis funktion 5.30.31 og funktion 5.38.41. Fordelingen foretages på baggrund af kommunens cpr-baserede hjælpemiddelstatistik.

012 Hjælpemiddeldepoter

Her registreres udgifter og indtægter vedrørende hjælpemiddelcentraler, herunder indkøb af hjælpemidler, f.eks. i forbindelse med etablering og drift af hjælpemiddeldepoter.

Ved overførsel til en institution inden for kommunen registreres transaktionen som en intern afregning, dvs. ved plus/minusposter på de eksterne arter eller ved anvendelse af de interne arter under hovedart 9.

Senest i forbindelse med årsregnskabsafslutningen skal udgifter og indtægter vedr. hjælpemiddeldepoter være fordelt på gruppering 012 under henholdsvis funktion 5.30.31 og funktion 5.38.41.

Dette sker på baggrund af kommunens cpr-baserede hjælpemiddelstatistik.

Der er på funktionen autoriseret følgende gruppering på dranst 2 til registrering af statsrefusion:

008 100 pct. refusion vedrørende udgifter til flygtninge med betydeligt og varigt nedsat fysisk eller psykisk funktionsevne anbragt i døgnophold (jf. § 181, stk. 3, nr. 1)

Indtægter efter reglerne for den centrale refusionsordning vedrørende denne funktion registreres på funktion 5.22.07 Indtægter fra den centrale refusionsordning gruppering 108.

5.38.42 Boformer for personer med særlige sociale problemer (servicelovens §§ 109 og 110)

På denne funktion registreres udgifter og indtægter vedrørende boformer til personer med særlige sociale problemer efter servicelovens §§ 109 og 110.

På funktionen registreres også udgifter til personlig hjælp, pleje og omsorg mv., psykologhjælp til børn, der har været med deres moder på kvindekrisecenter jf. servicelovens § 109, stk. 8, psykologhjælp til kvinder, der får ophold på kvindekrisecenter, jf. servicelovens § 109, stk. 9, samt til indledende og koordinerende rådgivning, jf. servicelovens § 109, stk. 7. Derudover registreres tilbud af behandlingsmæssig karakter efter servicelovens §§ 83-86 og 102 som ydes i forbindelse med botilbuddet. Endvidere registreres udgifter til hjemmesygepleje efter sundhedsloven, som ydes i forbindelse med bofor-

Dato: December 2021

Ikrafttrædelsesår: Regnskab 2022

men.

Udgifter til personlige fornødenheder (lommepenge), jf. § 3, stk. 2, i "Bekendtgørelse om betaling for botilbud mv. efter servicelovens kapitel 20, samt om flytteret i forbindelse med botilbud efter § 108", registreres under art 5.2.

På funktionen er der autoriseret følgende driftsgrupperinger:

001 Boformer for personer med særlige sociale problemer (servicelovens § 110)

Her registreres indtægter og udgifter til boformer efter servicelovens § 110.

002 Kvindekrisecentre (servicelovens § 109)

Her registreres indtægter og udgifter til kvindekrisecentre, jf. servicelovens § 109.

092 Beboeres betaling (servicelovens § 163, stk. 2-3)

Her registreres beboernes betaling for kost, logi m.v., jf. § 163, stk. 2-3, i serviceloven.

Der er på funktionen autoriseret følgende grupperinger på dranst 2 til registrering af statsrefusion:

003 Berigtigelser vedr. refusion med 50 pct. refusion

Her registreres refusionsberigtigelser vedrørende boformer for personer med særlige sociale problemer (servicelovens § 110) og kvindekrisecentre (servicelovens § 109).

004 Refusion vedrørende boformer mv. til personer med særlige sociale problemer med 50 pct. refusion (servicelovens § 177, nr. 5)

008 100 pct. refusion vedrørende udgifter til flygtninge med betydeligt og varigt nedsat fysisk eller psykisk funktionsevne anbragt i døgnophold (jf. § 181, stk. 3, nr. 1)

Indtægter efter reglerne for den centrale refusionsordning vedrørende denne funktion registreres på funktion 5.22.07 Indtægter fra den centrale refusionsordning gruppering 011.

5.38.44 Alkoholbehandling og behandlingshjem for alkoholskadede (sundhedslovens § 141)

På denne funktion registreres udgifter og indtægter vedrørende ambulant behandling, dag - og døgnbehandling af alkoholskadede efter sundhedsloven. Det bemærkes, at den alkoholbehandling, som finder sted på sygehusafdelinger, registreres på hovedkonto 4.

På funktionen er der autoriseret følgende driftsgrupperinger:

001 Dagbehandlingstilbud

Her registreres kommunens udgifter og indtægter i forbindelse med dagbehandlingstilbud for alkoholskadede efter sygehuslovens § 141.

002 Døgnbehandlingstilbud

Her registreres kommunens udgifter og indtægter i forbindelse med døgnbehandlingstilbud for alkoholskadede efter sygehusloven § 141.

003 Ambulant behandling

Her registreres kommunens udgifter og indtægter i forbindelse med ambulant behandling for alkoholskadede efter sygehuslovens § 141.

5.38.45 Behandling af stofmisbrugere (servicelovens §§ 101 og 101 a og sundhedslovens § 142)

På denne funktion registreres udgifter og indtægter vedrørende ambulant og dagbehandling af stofmisbrugere på 18 år og derover, jf. §§ 101 og 101 a i serviceloven, og lægelig stofmisbrugsbehandling, jf. sundhedslovens § 142, i ambulant og dagbehandlingsregi. Udgifterne til behandling af stofmisbrugere omfatter også udgifter til døgnbehandling, hvor behandlingen foregår i boformer til midlertidigt ophold, jf. § 107, stk. 2, nr. 2, i serviceloven.

Udgifter forbundet med stofmisbrugsbehandling af unge under 18 år registreres ikke her men på den funktion, der vedrører den foranstaltning i forbindelse med hvilken, behandlingen foregår (funktion 5.28.20-5.28.24).

Der er på funktionen autoriseret følgende driftsgrupperinger:

001 Ambulant og dagbehandlingstilbud til stofmisbrugere på 18 år og derover (servicelovens § 101) og tilbud om lægelig stofmisbrugsbehandling (sundhedslovens § 142) i ambulant og dagbehandlingsregi

Her registreres udgifter til dagbehandling eller ambulant behandling af stofmisbrugere på 18 år og derover, jf. § 101 i serviceloven, og lægelig stofmisbrugsbehandling, jf. sundhedslovens § 142, i ambulant og dagbehandlingsregi. Dagbehandling og ambulant behandling er i modsætning til døgnbehandling karakteriseret ved, at behandlingen finder sted i tilknytning til personens sædvanlige miljø.

002 Døgnbehandlingstilbud til stofmisbrugere på 18 år og derover (servicelovens § 101) og lægelig stofmisbrugsbehandling (sundhedslovens § 142) i døgnbehandlingsregi

Her registreres udgifter til døgnbehandling af stofmisbrugere, jf. servicelovens § 101, og lægelig stofmisbrugsbehandling, jf. sundhedslovens § 142, i døgnbehandlingsregi. Døgnbehandling er en intensiv behandling, som foregår væk fra personens sædvanlige miljø, og hvor personen samtidig tager bopæl på behandlingsstedet. Udgifter til behandling i form af Half-way-houses, som indgår som en del af et døgnbehandlingstilbud, registreres ligeledes her.

Udgifter til personlig hjælp, pleje og omsorg mv. samt til tilbud af behandlingsmæssig karakter efter servicelovens §§ 83-86 og 102, som ydes i forbindelse med døgnbehandlingstilbuddet, registreres ligeledes her. Endvidere registreres udgifter til hjemmesygepleje efter sundhedsloven, som ydes i forbindelse med døgnbehandlingen.

Udgifter til personlige fornødenheder (lommepenge), jf. § 3, stk. 2, i bekendtgørelse om betaling for botilbud m.v. efter servicelovens kapitel 20, samt om flytteret i forbindelse med botilbud efter § 108, stk. 2, regi-

Dato: December 2021

Ikrafttrædelsesår: Regnskab 2022

streres under art 5.2.

003 Anonym, ambulat behandlingstilbud til stofmisbrugere på 18 år og derover (servicelovens § 101 a)

Her registreres udgifter til anonym, ambulat behandling af stofmisbrug til personer på 18 år eller derover, jf. servicelovens § 101 a. Den anonyme, ambulante behandling består af et afgrænset forløb af kortere varighed med gruppebaseret behandling. Endvidere gives der mulighed for en individuel, afsluttende samtale.

092 Egenbetaling (servicelovens § 163, stk. 2-3)

Her registreres indtægter i form af egenbetaling for ophold i boformer efter § 163, stk. 2-3, i serviceloven.

200 Ledelse og administration

Her registreres udgifter til ledelse og administration, jf. afsnit 2.4.

Der er på funktionen autoriseret følgende grupperinger på dranst 2 til registrering af statsrefusion:

008 100 pct. refusion vedrørende udgifter til flygtninge med betydeligt og varigt nedsat fysisk eller psykisk funktionsevne anbragt i døgnophold (jf. § 181, stk. 3, nr. 1)

Indtægter efter reglerne for den centrale refusionsordning vedrørende denne funktion registreres på funktion 5.22.07 Indtægter fra den centrale refusionsordning gruppering 012.

5.38.50 Botilbud til længerevarende ophold (serviceloven § 108)

På denne funktion registreres udgifter og indtægter vedrørende botilbud til længerevarende ophold for personer med nedsat fysisk eller psykisk funktionsevne og personer med særlige sociale problemer, jf. servicelovens § 108. herunder hører Kofødsminde – såvel dens åbne som den sikrede afdeling.

På funktionen registreres også udgifter til personlig hjælp, pleje, omsorg mv. samt til tilbud af behandlingsmæssig karakter efter servicelovens §§ 83-86 og 102, som ydes i forbindelse med botilbuddet. Endvidere registreres udgifter til hjemmesygepleje efter sundhedsloven, som ydes i forbindelse med botilbuddet.

Udgifter til personlige fornødenheder (lommepenge), jf. § 3, stk. 2, i "Bekendtgørelse om betaling for botilbud mv. efter servicelovens kapitel 20 samt om flytteret i forbindelse med botilbud efter § 108", registreres under art 5.2.

Der er på funktionen autoriseret følgende driftsgrupperinger:

001 Længerevarende botilbud for personer med særlige sociale problemer

Her registreres udgifter vedrørende botilbud til personer med særlige sociale problemer.

002 Længerevarende botilbud for personer med nedsat fysisk eller psykisk funktionsevne

Her registreres udgifter vedrørende botilbud til personer med betydeligt nedsat fysisk funktionsevne eller psykisk (intellektuel/kognitiv forstyrrelse) funktionsevne.

003 Længerevarende botilbud for personer med sindslidelse

Her registreres udgifter vedrørende botilbud til personer med nedsat psykisk funktionsevne sindslidelse.

093 Beboeres betaling for service

Her registreres beboernes betaling for diverse serviceydelser, herunder kost, vask, transport mv. (servicelovens § 163 stk. 2-3).

094 Beboeres betaling for ophold

Her registreres beboernes betaling for husleje, jf. § 5 i "Bekendtgørelse om betaling for botilbud mv. efter servicelovens kapitel 20 samt om flytteret i forbindelse med botilbud efter § 108" (servicelovens § 163 stk. 2-3).

096 Beboeres betaling for el og varme

Her registrerer kommunerne beboernes betaling for el og varme, jf. § 8 i "Bekendtgørelse om betaling for botilbud mv. efter servicelovens kapitel 20 samt om flytteret i forbindelse med botilbud efter § 108" (servicelovens § 163 stk. 2-3).

200 Ledelse og administration

Her registreres udgifter til ledelse og administration, jf. afsnit 2.4.

Der er på funktionen autoriseret følgende grupperinger på dranst 2 til registrering af statsrefusion:

008 100 pct. refusion vedrørende udgifter til flygtninge med betydeligt og varigt nedsat fysisk eller psykisk funktionsevne anbragt i døgnophold (jf. § 181, stk. 3, nr. 1)

Indtægter efter reglerne for den centrale refusionsordning vedrørende denne funktion registreres på funktion 5.22.07 Indtægter fra den centrale refusionsordning gruppering 013.

5.38.51 Botilbudslignende tilbud (omfattet af § 4, stk. 1, nr. 3, i lov om socialtilsyn)

På denne funktion registreres udgifter og indtægter vedrørende botilbudslignende tilbud, der er omfattet af § 4, stk. 1, nr. 3, i lov om socialtilsyn, dvs. tilbud, hvor borgeren er visiteret af kommunalbestyrelsen til ophold i boligen, hvor hjælpen udgår fra servicearealer, og hvor tilbuddet til beboerne i væsentligt omfang omfatter støtte efter servicelovens § 85.

På funktionen registreres også udgifter til personlig hjælp, pleje, omsorg mv. samt til tilbud af behandlingsmæssig karakter efter servicelovens §§ 83-86 og 102, som ydes i forbindelse med botilbuddet. Endvidere registreres udgifter til hjemmesygepleje efter sundhedsloven, som ydes i forbindelse med botilbuddet.

Det er alene udgifter og indtægter efter serviceloven, der registreres på denne funktion. Udgifter og indtægter vedrørende almene ældreboliger registreres på funktion 0.25.19 Ældreboliger.

Der er på funktionen autoriseret følgende driftsgrupperinger:

Dato: December 2021

Ikrafttrædelsesår: Regnskab 2022

001 Botilbudslignende tilbud for personer med særlige sociale problemer

Her registreres udgifter og indtægter vedrørende botilbudslignende tilbud til personer med særlige sociale problemer.

002 Botilbudslignende tilbud for personer med nedsat fysisk funktionsevne eller psykisk (intellektuel/kognitiv forstyrrelse) funktionsevne

Her registreres udgifter og indtægter vedrørende botilbudslignende tilbud til personer med betydeligt og varigt nedsat fysisk eller psykisk funktionsevne.

003 Botilbudslignende tilbud for personer med nedsat psykisk funktionsevne sindslidelse

Her registreres udgifter og indtægter vedrørende botilbudslignende tilbud til personer med sindslidelse.

093 Beboeres betaling for service

Her registreres beboernes betaling for diverse serviceydelser, herunder kost, vask, transport mv.

200 Ledelse og administration

Her registreres udgifter til ledelse og administration, jf. afsnit 2.4.

Der er på funktionen autoriseret følgende grupperinger på dranst 2 til registrering af statsrefusion:

008 100 pct. refusion vedrørende udgifter til flygtninge med betydeligt og varigt nedsat fysisk eller psykisk funktionsevne anbragt i døgnophold (jf. § 181, stk. 3, nr. 1)**5.38.52 Botilbud til midlertidigt ophold (serviceloven § 107)**

På denne funktion registreres udgifter og indtægter vedrørende botilbud til midlertidigt ophold for personer med nedsat fysisk eller psykisk funktionsevne og personer med særlige sociale problemer, jf. servicelovens § 107.

På funktionen registreres også udgifter til personlig hjælp, pleje, omsorg mv. samt til tilbud af behandlingsmæssig karakter efter servicelovens §§ 83-86 og 102, som ydes i forbindelse med botilbuddet. Endvidere registreres udgifter til hjemmesygepleje efter sundhedsloven, som ydes i forbindelse med botilbuddet.

Udgifter til personlige fornødenheder (lommepenge), jf. § 3, stk. 2, i "Bekendtgørelse om betaling for botilbud mv. efter servicelovens kapitel 20 samt om flytteret i forbindelse med botilbud efter § 108", registreres under art 5.2.

Der er på funktionen autoriseret følgende driftsgrupperinger:

001 Midlertidigt botilbud for personer med særlige sociale problemer

Her registreres udgifter vedrørende botilbud til personer med særlige sociale problemer.

002 Midlertidigt botilbud for personer med nedsat fysisk eller psykisk funktionsevne

Dato: December 2021

Ikrafttrædelsesår: Regnskab 2022

Her registreres udgifter og indtægter vedrørende botilbud til midlertidigt ophold for personer med betydeligt nedsat fysisk funktionsevne eller psykisk (intellektuel/kognitiv forstyrrelse) funktionsevne.

003 Midlertidigt botilbud for personer med sindslidelse

Her registreres udgifter vedrørende botilbud til midlertidigt ophold for personer med nedsat psykisk funktionsevne sindslidelse.

092 Beboeres betaling (servicelovens § 163, stk. 2-3)

Her registreres beboernes betaling, jf. § 1-3 i "Bekendtgørelse om betaling for botilbud mv. efter servicelovens kapitel 20 samt om flytteret i forbindelse med botilbud efter § 108".

200 Ledelse og administration

Her registreres udgifter til ledelse og administration, jf. afsnit 2.4.

Der er på funktionen autoriseret følgende grupperinger på dranst 2 til registrering af statsrefusion:

008 100 pct. refusion vedrørende udgifter til flygtninge med betydeligt og varigt nedsat fysisk eller psykisk funktionsevne anbragt i døgnophold (jf. § 181, stk. 3, nr. 1)

Indtægter efter reglerne for den centrale refusionsordning vedrørende denne funktion registreres på funktion 5.22.07 Indtægter fra den centrale refusionsordning gruppering 014.

5.38.53 Kontaktperson- og ledsageordninger (servicelovens §§97-99)

På denne funktion registreres udgifter og indtægter vedrørende ledsageordninger for personer med psykisk eller fysisk nedsat funktionsevne, og vedrørende støtte- og kontaktpersonordninger til døvblinde, hjemløse og til personer med sindslidende, stof- eller alkoholmisbrug efter §§ 97 - 99 i serviceloven.

Det bemærkes, at udgifter til hhv. ledsagerordning efter servicelovens § 97 og udgifter til kontaktperson til døvblinde efter servicelovens § 98 med ophold i friplejeboliger, der er certificerede til at levere disse ydelser, registreres på funktion 5.30.27, gruppering 013.

Der er på funktionen autoriseret følgende driftsgrupperinger:

002 Støtte- og kontaktpersonordning for personer med sindslidelse (servicelovens § 99)

Her registreres udgifter og indtægter vedrørende støtte- og kontaktpersonordninger for personer med nedsat psykisk funktionsevne sindslidelse jf. § 99 i serviceloven.

003 Ledsageordning for personer med nedsat fysisk funktionsevne eller psykisk (intellektuel/kognitiv forstyrrelse) funktionsevne (servicelovens § 97)

Her registreres udgifter og indtægter vedrørende ledsagelse til personer, der ikke kan færdes alene på grund af betydelig og varigt nedsat fysisk eller psykisk funktionsevne, jf. § 97 i serviceloven.

Dato: Oktober 2019

Ikrafttrædelsesår: Budget 2020

004 Kontaktpersonordning for døvblinde (servicelovens § 98)

Her registreres udgifter og indtægter vedrørende kontaktpersonordning til personer, som er døvblinde, jf. § 98 i serviceloven.

005 Kontakt- og støtteperson for stof- og alkoholmisbrugere og hjemløse (servicelovens § 99)

Her registreres udgifter og indtægter vedrørende støtte- og kontaktpersonordninger for personer med et stof- eller alkoholmisbrug og til personer med særlige sociale problemer, som ikke har eller ikke kan opholde sig i egen bolig, jf. § 99 i serviceloven.

Der er på funktionen autoriseret følgende grupperinger på dranst 2 til registrering af statsrefusion:

008 100 pct. refusion vedrørende udgifter til flygtninge med betydeligt og varigt nedsat fysisk eller psykisk funktionsevne anbragt i døgnophold (jf. § 181, stk. 3, nr. 1)**009 Refusion af udgifterne med 100 pct. refusion til flygtninge i de første 3 år (jf. § 181, stk. 2)**

Indtægter efter reglerne for den centrale refusionsordning vedrørende denne funktion registreres på funktion 5.22.07 Indtægter fra den centrale refusionsordning gruppering 015

5.38.54 Særlige pladser på psykiatrisk afdeling (sundhedslovens § 238 a)

På denne funktion registreres udgifter og indtægter i forbindelse med særlige pladser på psykiatrisk afdeling, jf. sundhedslovens § 238 a.

5.38.58 Beskyttet beskæftigelse (servicelovens § 103)

På denne funktion registreres udgifter og indtægter vedrørende beskyttet beskæftigelse til personer med betydelig nedsat fysisk eller psykisk funktionsevne, sindslidelse eller særlige sociale problemer, jf. § 103, stk. 1 og 2, i serviceloven.

Støtte til befordringsudgifter i tilknytning til beskyttet beskæftigelse efter servicelovens § 103, jf. § 105, stk. 2, i serviceloven og § 2 i "Bekendtgørelse om aflønning og befordringsudgifter mv. i beskyttet beskæftigelse, særligt tilrettelagte beskæftigelsesforløb og i aktivitets- og samværstilbud", registreres på art 4.0.

Der er på funktion autoriseret følgende driftsgrupperinger:

001 Beskyttet beskæftigelse til personer med særlige sociale problemer

Her registreres udgifter og indtægter til beskyttet beskæftigelse vedrørende personer med særlige sociale problemer.

002 Beskyttet beskæftigelse til personer med nedsat fysisk funktionsevne eller psykisk (intellektuel/kognitiv forstyrrelse) funktionsevne

Her registreres udgifter og indtægter til beskyttet beskæftigelse vedrørende personer med betydelig nedsat fysisk eller psykisk funktionsevne.

003 Beskyttet beskæftigelse for personer med nedsat psykisk funktionsevne sindslidelse

Dato: Oktober2019

Ikrafttrædelsesår: Budget 2020

Her registreres udgifter og indtægter til beskyttet beskæftigelse vedrørende personer med sindslidelse.

005 Arbejdsvederlag (servicelovens § 105)

Her registreres udgifter til aflønning under beskyttet beskæftigelse, jf. § 105 i serviceloven og § 1 i "Bekendtgørelse om aflønning og befordringsudgifter mv. i beskyttet beskæftigelse, særligt tilrettelagte beskæftigelsesforløb og i aktivitets- og samværstilbud" med anvendelse af art 5.2.

Der er på funktionen autoriseret følgende grupperinger på dranst 2 til registrering af statsrefusion:

008 100 pct. refusion vedrørende udgifter til flygtninge med betydeligt og varigt nedsat fysisk eller psykisk funktionsevne anbragt i døgnophold (jf. § 181, stk. 3, nr. 1)

Indtægter efter reglerne for den centrale refusionsordning vedrørende denne funktion registreres på funktion 5.22.07 Indtægter fra den centrale refusionsordning gruppering 016.

5.38.59 Aktivitets- og samværstilbud (servicelovens § 104)

På denne funktion registreres udgifter og indtægter vedrørende aktivitets- og samværstilbud til personer med betydelig nedsat fysisk eller psykisk funktionsevne, sindslidelser eller særlige sociale problemer, jf. § 104 i serviceloven.

Støtte til befordringsudgifter i tilknytning til aktivitets- og samværstilbud efter servicelovens § 104, jf. servicelovens § 105, stk. 2, § 5 i "Bekendtgørelse om aflønning og befordringsudgifter mv. i beskyttet beskæftigelse, særligt tilrettelagte beskæftigelsesforløb og aktivitets- og samværstilbud", registreres på art 4.0.

Der er på funktionen autoriseret følgende driftsgrupperinger:

001 Aktivitets- og samværstilbud til personer med særlige sociale problemer

Her registreres udgifter og indtægter til aktivitets- og samværstilbud vedrørende personer med særlige sociale problemer.

002 Aktivitets- og samværstilbud til personer med nedsat fysisk funktionsevne eller psykisk (intellektuel/kognitiv forstyrrelse) funktionsevne

Her registreres udgifter og indtægter til aktivitets- og samværstilbud vedrørende personer med betydelig nedsat fysisk eller psykisk funktionsevne.

003 Aktivitets- og samværstilbud for personer med nedsat psykisk funktionsnedsættelse sindslidelse

Her registreres udgifter og indtægter til aktivitets- og samværstilbud for personer med sindslidelse

005 Arbejdsvederlag (servicelovens § 105)

Her registreres udgifter til aflønning under beskyttet beskæftigelse, jf. § 105 i serviceloven og § 1 i "Bekendtgørelse om aflønning og

Dato: Oktober2019

Ikrafttrædelsesår: Budget 2020

befordringsudgifter mv. i beskyttet beskæftigelse, særligt tilrettelagte beskæftigelsesforløb og i aktivitets- og samværstilbud” med anvendelse af art 5.2.

200 Ledelse og administration

Her registreres udgifter til ledelse og administration, jf. afsnit 2.4.

Der er på funktionen autoriseret følgende grupperinger på dranst 2 til registrering af statsrefusion:

008 100 pct. refusion vedrørende udgifter til flygtninge med betydeligt og varigt nedsat fysisk eller psykisk funktionsevne anbragt i døgnophold (jf. § 181, stk. 3, nr. 1)

Indtægter efter reglerne for den centrale refusionsordning vedrørende denne funktion registreres på funktion 5.22.07 Indtægter fra den centrale refusionsordning gruppering 017.

Dato: December 2021

Ikrafttrædelsesår: Regnskab 2022

TILBUD TIL UDLÆNDINGE M. FL. (46)

5.46.60 Selvforsørgelses- og hjemrejseprogram eller introduktionsprogram og introduktionsforløb m.v.

På denne funktion registreres udgifter og indtægter vedrørende selvforsørgelses- og hjemrejseprogrammet eller introduktionsprogrammet og introduktionsforløbet for udlændinge omfattet af integrationsloven.

På funktionen registreres ligeledes udgifter til danskundervisning for personer omfattet af lov om danskuddannelse til voksne udlændinge m.fl.

På funktionen registreres endvidere de resultattilskud, som ydes, hvis udlændinge, der tilbydes et selvforsørgelses- og hjemrejseprogrammet eller introduktionsprogrammet, består danskprøven, påbegynder en kompetencegivende uddannelse eller kommer i ordinær beskæftigelse.

Ved kommunal produktion eller produktion i private/selvejende institutioner med driftsoverenskomst benyttes de respektive arter efter udgifternes beskaffenhed. Ved betalinger til private/selvejende institutioner uden momsregistrering benyttes art 4.0. Ved betalinger til private/selvejende institutioner med momsregistrering benyttes art 4.9.

Det bemærkes, at der under dranst 2 er autoriseret tre grupperinger til kontering af statsrefusion vedrørende udgifter til integrationsloven samt udgifter i henhold til lov om danskuddannelse til voksne udlændinge m.fl. Grupperingerne under dranst 2 følger inddelingen under dranst 1.

Integrationsprogram erstattes pr. 1. juli 2019 af selvforsørgelses- og hjemrejseprogram eller introduktionsprogram, jf. lov nr. 174 af 27. februar 2019.

Der er på funktionen autoriseret følgende driftsgrupperinger:

001 Udgifter til tilbud til ydelsesmodtagere ifølge integrationslovens § 23 a og repatrieringslovens § 6 a

Her registreres udgifter til tilbud efter integrationslovens § 23 a, der vedrører flygtninge og familiesammenførte udlændinge på kontanthjælp, selvforsørgelses- og hjemrejseydelse eller overgangsydelse, som deltager i et selvforsørgelses- og hjemrejseprogram eller introduktionsprogram. Her registreres endvidere udgifter til kurser mv. efter repatrieringslovens § 6 a for aktivitetsparate og jobparate udlændinge omfattet af integrationslovens § 17 a, stk. 3, 3. pkt., der modtager kontanthjælp, selvforsørgelses- og hjemrejseydelse eller overgangsydelse

002 Udgifter til tilbud til ydelsesmodtagere ifølge integrationslovens § 23 b

Her registreres udgifter til tilbud efter integrationslovens § 23 b, der vedrører flygtninge og familiesammenførte udlændinge på kontanthjælp, selvforsørgelses- og hjemrejseydelse eller overgangsydelse, som deltager i et selvforsørgelses- og hjemrejseprogram eller introduktionsprogram.

003 Afløb af udgifter til løntilskud til ydelsesmodtagere ifølge integrationslovens § 23 c med 50 pct. refusion

Her registreres afløb af udgifter til tilbud efter integrationslovens § 23 c vedrørende perioden før 1. januar 2016 med 50 pct. refusion, der vedrører flygtninge og familiesammenførte udlændinge på kontanthjælp eller integrationsydelse, som deltager i et integrationsprogram.

Dato: December 2021

Ikrafttrædelsesår: Regnskab 2022

Det bemærkes, at udgifterne vedrørende perioden fra og med 1. januar 2016 registreres på funktion 5.46.61 under gruppering 011.

004 Udgifter til mentor for ydelsesmodtagere ifølge integrationslovens § 23 d

Her registreres udgifter til mentorfunktion efter integrationslovens § 23 d, der vedrører flygtninge og familiesammenførte udlændinge kontanthjælp, selvforsørgelses- og hjemrejseydelse eller overgangsydelse, som deltager i et selvforsørgelses- og hjemrejseprogram eller introduktionsprogram.

005 Udgifter til tilbud til selvforsørgende ifølge integrationslovens § 23 a og repatrieringslovens § 6 a

Her registreres udgifter til tilbud efter integrationslovens § 23 a, der vedrører selvforsørgende flygtninge og familiesammenførte udlændinge, jf. integrationslovens § 16, stk. 3, 3. punkt, om tilbud til udlændinge, der ikke modtager kontanthjælp, selvforsørgelses- og hjemrejseydelse eller overgangsydelse, og som deltager i et selvforsørgelses- og hjemrejseprogram eller introduktionsprogram. Her registreres endvidere udgifter til kurser mv. efter repatrieringslovens § 6 a for aktivitetsparate og jobparate udlændinge omfattet af integrationslovens § 17 a, stk. 3, 3. pkt., der ikke modtager kontanthjælp, selvforsørgelses- og hjemrejseydelse eller overgangsydelse.

006 Udgifter til tilbud til selvforsørgende ifølge integrationslovens § 23 b

Her registreres udgifter til tilbud efter integrationslovens § 23 b, der vedrører selvforsørgende flygtninge og familiesammenførte udlændinge, jf. integrationslovens § 16, stk.2, 3. punkt, om tilbud til udlændinge, der ikke modtager kontanthjælp, selvforsørgelses- og hjemrejseydelse eller overgangsydelse, og som deltager i et selvforsørgelses- og hjemrejseprogram eller introduktionsprogram.

007 Afløb af udgifter til løntilskud til selvforsørgende ifølge integrationslovens § 23 c med 50 pct. refusion

Her registreres afløb af udgifter til tilbud efter integrationslovens § 23 c vedrørende perioden før 1. januar 2016 med 50 pct. refusion, der vedrører selvforsørgende udlændinge, jf. integrationslovens § 16, stk. 3, om tilbud til flygtninge og familiesammenførte udlændinge mv., der ikke modtager kontanthjælp eller integrationsydelse, og som deltager i et integrationsprogram.

Det bemærkes, at udgifterne vedrørende perioden fra og med 1. januar 2016 registreres på funktion 5.46.61 under gruppering 011.

008 Udgifter til mentor for selvforsørgende ifølge integrationslovens § 23 d

Her registreres udgifter til mentorfunktion efter integrationslovens § 23 d, der vedrører selvforsørgende flygtninge og familiesammenførte udlændinge, der ikke modtager kontanthjælp, selvforsørgelses- og hjemrejseydelse eller overgangsydelse, og som deltager i et selvforsørgelses- og hjemrejseprogram eller introduktionsprogram.

Dato: Juli 2020

Ikrafttrædelsesår: Regnskab 2020

009 Udgifter til opkvalificering og introduktion ifølge integrationslovens § 24 a

Her registreres udgifter til opkvalificering og introduktion til flygtninge og familiesammenførte udlændinge, der ansættes uden løntilskud, jf. integrationslovens § 24 a. Udgifter til hjælpemidler m.v. efter § 24, stk. 2, registreres dog på gruppering 020.

010 Udgifter til danskuddannelse som en del af et selvforsørgelses- og hjemrejseprogram eller introduktionsprogram til ydelsesmodtagere ifølge integrationslovens § 21

Her registreres udgifter til danskuddannelse efter integrationslovens § 21 til flygtninge og familiesammenførte udlændinge, på selvforsørgelses- og hjemrejseydelse eller overgangsydelse, som deltager i et selvforsørgelses- og hjemrejseprogram eller introduktionsprogram.

011 Udgifter til danskuddannelse som en del af et selvforsørgelses- og hjemrejseprogram eller introduktionsprogram til selvforsørgede ifølge integrationslovens § 21

Her registreres udgifter til danskuddannelse efter integrationslovens § 21 til selvforsørgende flygtninge og familiesammenførte udlændinge, der ikke modtager selvforsørgelses- og hjemrejseydelse eller overgangsydelse, og som deltager i et selvforsørgelses- og hjemrejseprogram eller introduktionsprogram.

012 Udgifter til ordinær danskuddannelse som en del af et introduktionsforløb ifølge integrationslovens § 24 d

Her registreres udgifter til ordinær danskuddannelse til indvandrere, som deltager i et introduktionsforløb efter integrationslovens § 24 d dvs. udenlandske arbejdstagere, medfølgende ægtefæller, internationale studerende og au pairs mv.

013 Udgifter til danskuddannelse for øvrige kursister ifølge lov om danskuddannelse til voksne udlændinge m.fl.

Her registres udgifter til danskuddannelse af øvrige kursister med ret til danskuddannelse efter danskuddannelsesloven, dvs. kursister, som på undervisningstidspunktet ikke er omfattet af integrationsloven eller deltager i danskuddannelse efter § 32, stk. 1, nr. 2, i lov om en aktiv beskæftigelsesindsats. Her registreres eksempelvis udgifter til danskuddannelse for grænsependlere, jf. danskuddannelseslovens § 2 a, stk. 1, og udlændinge, der har fået forlænget deres ret til ordinær danskuddannelse pga. sygdom eller barsel mv. jf. danskuddannelseslovens § 2 e stk. 3 samt § 2 f stk. 3.

014 Tolkeudgifter

Her registreres tolkeudgifter i forbindelse med den generelle vejledningsforpligtelse vedrørende personer omfattet af integrationsloven.

Udgifter til tolkebistand, der er et nødvendigt led i en i øvrigt refusionsberettigende foranstaltning konteres derimod sammen med den pågældende foranstaltning.

Dato: December 2021

Ikrafttrædelsesår: Regnskab 2022

018 Udgifter til beskæftigelsesrettede tilbud som en del af et introduktionsforløb ifølge integrationslovens § 24 f

Her registreres udgifter til beskæftigelsesrettede tilbud efter integrationslovens § 24 f, jf. § 23 a og § 23 b, der vedrører indvandrere, som deltager i et introduktionsforløb.

Det bemærkes, at udgifter til løntilskud efter § 23 c efter 1. januar 2016 afholdes på funktion 5.46.61 under gruppering 011.

019 Udgifter til vejlederfunktion ifølge integrationslovens § 24 g

Her registreres udgifter til vejlederfunktion til indvandrere efter integrationslovens § 24 g.

020 Udgifter til deltagelse i selvforsørgelses- og hjemrejseprogrammet, introduktionsprogrammet og forløb, jf. integrationslovens § 23f og 24a, stk. 2

Her registreres udgifter til hjælp til udlændinge, som skyldes den pågældendes deltagelse i et selvforsørgelses- og hjemrejseprogram eller introduktionsprogram efter integrationsloven, jf. integrationslovens § 23f, eller forløb efter integrationslovens § 24 a, stk. 2.

091 Gebyr for deltagelse i danskuddannelse

Her registreres indtægter fra deltagerbetaling for danskuddannelse fra udenlandske arbejdstagere, EU-borgere, studerende m.fl. ifølge danskuddannelseslovens § 14 stk. 2.

092 Tilskud til mindreårige uledsagede flygtninge mv.

Her registreres tilskud til mindreårige uledsagede flygtninge mv. med opholdstilladelse efter udlændingeloven, som er bosat i kommunen, jf. integrationslovens § 45, stk. 8.

097 Grundtilskud for udlændinge omfattet af selvforsørgelses- og hjemrejseprogrammet eller introduktionsprogrammet ifølge § 45, stk. 4, i integrationsloven

Her registreres grundtilskud til dækning af sociale merudgifter og generelle udgifter for udlændinge omfattet af integrationslovens § 16, jf. integrationslovens § 45, stk. 4.

100 Resultattilskud for udlændinge der inden for 3 år påbegynder kompetencegivende uddannelse ifølge integrationslovens § 45, stk. 9, nr. 2

Her registreres resultattilskud for udlændinge, der inden for den treårige introduktionsperiode har påbegyndt en studie- eller erhvervskompetencegivende uddannelse og fortsætter uddannelsesforløbet i en sammenhængende periode på mindst 6 måneder og under studieforløbet kan modtage SU, elevløn eller lignende, der sikrer udlændingen et forfølgelsesgrundlag, jf. integrationslovens § 45, stk. 9, nr. 2.

101 Resultattilskud for udlændinge der består prøve i dansk ifølge integrationslovens § 45, stk. 9, nr. 3 og 4

Dato: December 2021

Ikrafttrædelsesår: Regnskab 2022

Her registreres resultattilskud for udlændinge, der inden for den treårige introduktionsperiode indstiller sig til prøve i dansk og senest ved første prøvetermin efter introduktionsperiodens udløb består prøve i dansk, jf. integrationslovens § 45, stk. 9, nr. 3.

Her registreres desuden resultattilskud til udlændinge, der efter introduktionsperiodens udløb tilbydes danskuddannelse og som indstiller sig til prøve i dansk inden uddannelses tilbuddets ophør (dog senest 1 år efter introduktionsperiodens udløb) og som senest ved første prøvetermin herefter består prøve i dansk, jf. integrationslovens § 45, stk. 9, nr. 4.

102 Resultattilskud for udlændinge der inden for 3 år kommer i ordinær beskæftigelse ifølge integrationslovens § 45 stk. 9, nr. 1

Her registreres resultattilskud for udlændinge, der inden for den treårige introduktionsperiode kommer i ordinær beskæftigelse og fortsætter i ordinær beskæftigelse i en sammenhængende periode på mindst 6 måneder, jf. integrationslovens § 45, stk. 9, nr. 1.

104 Resultattilskud for udlændinge der i år 4 og 5 påbegynder kompetencegivende uddannelse ifølge integrationslovens § 45, stk. 9 nr. 2.

Her registreres resultattilskud for udlændinge, der efter de første tre år af introduktionsperioden, men inden 5 år efter overgang til kommunen, har påbegyndt en studie- eller erhvervskompetencegivende uddannelse og fortsætter uddannelsesforløbet i en sammenhængende periode på mindst 6 måneder og under studieforløbet kan modtage SU, elevløn eller lignende, der sikrer udlændingen et forsørgelsesgrundlag, jf. integrationslovens § 45, stk. 9, nr. 2.

105 Resultattilskud for udlændinge der i år 4 og 5 kommer i ordinær beskæftigelse ifølge integrationslovens § 45, stk. 9 nr. 1

Her registreres resultattilskud for udlændinge, der efter de første tre år af introduktionsperioden, men inden 5 år efter overgang til kommunen, kommer i ordinær beskæftigelse og fortsætter i ordinær beskæftigelse i en sammenhængende periode på mindst 6 måneder, jf. integrationslovens § 45, stk. 9, nr. 1.

Tilskud fra staten på 5.46.60 registreres med art 8.6 Statstilskud.

Der er på funktionen autoriseret følgende grupperinger på dranst 2 til registrering af statsrefusion:

2 Statsrefusion

001 Refusion af udgifterne på gruppering 001-011

Her registreres statsrefusion af udgifter til selvforsørgelses- og hjemrejseprogrammer eller introduktionsprogrammer

002 Refusion af afløbsudgifterne på gruppering 103

Her registreres statsrefusion af udgifter til arbejdsmarkedsrettet dansk.

Dato: Juli 2020

Ikrafttrædelsesår: Regnskab 2020

003 Refusion af udgifterne på gruppering 018-019

Her registreres statsrefusion af udgifter til aktive tilbud som led i introduktionsforløbet.

Udgifter til danskuddannelse i introduktionsforløbet samt for øvrige, jf. gruppering 012 og 013, er ikke omfattet af statsrefusion efter 2017.

004 Berigtigelser**005 Refusion af afløbsudgifter på gruppering 012-013 vedrørende 2017 og tidligere**

På grupperingen registreres refusion af afløbsudgifter vedrørende 2017 og tidligere for ordinær danskuddannelse i introduktionsforløbet og for øvrige kursister ifølge lov om danskuddannelse til voksne udlændinge m.fl. Bemærk at udgifterne vedrørende 2018 og senere ikke er refusionsberettigede.

006 50 pct. refusion af udgifter på gruppering 020

Her registreres statsrefusion af udgifter til hjælp til udlændinge, som skyldes den pågældendes deltagelse i et selvforsørgelses- og hjemrejseprogram eller introduktionsprogram efter integrationsloven, jf. integrationslovens § 23f, eller forløb efter integrationslovens § 24 a, stk. 2.

5.46.61 Kontanthjælp til udlændinge omfattet af integrationsprogrammet, integrationsydelse, selvforsørgelses- og hjemrejseydelse samt overgangsydelse mv.

På denne funktion registreres udgifter og indtægter vedrørende hjælp i særlige tilfælde for flygtninge og familiesammenførte udlændinge omfattet af integrationsloven og afløb af kontanthjælp til udlændinge omfattet af integrationsprogrammet efter integrationsloven.

På funktionen registreres desuden udgifter til selvforsørgelses- og hjemrejseydelse eller overgangsydelse både til udlændinge omfattet af selvforsørgelses- og hjemrejseprogrammet eller introduktionsprogrammet og til andre personer, som ikke er omfattet af selvforsørgelses- og hjemrejseprogrammet eller introduktionsprogrammet samt løntilskud til personer, der er omfattet af selvforsørgelses- og hjemrejseprogrammet eller introduktionsprogrammet og introduktionsforløbet. Fra 2016 betyder en refusionsomlægning, at refusionssatserne for forsørgelsesudgifterne fastsættes på baggrund af antallet af uger på offentlig forsørgelse. Refusionssatserne er fastsat til 80 pct. i de første fire uger, 40 pct. fra uge 5-26, 30 pct. fra uge 27-52 og 20 pct. fra uge 53.

Integrationsydelse erstattes pr. 1. januar 2020 af selvforsørgelses- og hjemrejseprogram eller overgangsydelse, jf. lov nr. 174 af 27. februar 2019.

Tilbage- og efterbetaling af hjælp vedr. perioden fra og med 1. januar 2016 registreres under den relevante ydelsesgruppering, og ikke på en særskilt tilbage- eller efterbetalingsgruppering.

Der er på funktionen autoriseret følgende driftsgrupperinger

001 Afløb af kontanthjælp til udlændinge omfattet af integrationsprogrammet efter integrationsloven i 1. halvår 2016

Dato: Oktober 2019

Ikrafttrædelsesår: Budget 2020

Her registreres afløb af udgifter til kontanthjælp til udlændinge omfattet af integrationsprogrammet efter integrationsloven i 1. halvår 2016, jf. kapitel 4 i lov om aktiv socialpolitik.

Endvidere registreres her engangshjælp efter § 25 a til ovennævnte persongruppe, der udbetales indtil en person får udbetalt kontanthjælp.

Ordningen er ophørt pr. 1. juli 2016 som følge af udvidelsen af målgruppen for integrationsydelse, jf. lov nr. 300 af 22. marts 2016.

Det bemærkes, at kontanthjælp til udlændinge omfattet af integrationsprogrammet vedr. perioden før 1. januar 2016 (før refusionsomlægningen) registreres på afløbsgruppering 004.

002 Selvforsørgelses- og hjemrejseydelse eller overgangsydelse til udlændinge omfattet af selvforsørgelses- og hjemrejseprogrammet eller introduktionsprogrammet

Her registreres udgifter til selvforsørgelses- og hjemrejseydelse eller overgangsydelse til udlændinge omfattet af selvforsørgelses- og hjemrejseprogrammet eller introduktionsprogrammet efter integrationslovens kapitel 4, jf. § 22 i lov om aktiv socialpolitik

Endvidere registreres her engangshjælp efter § 25 a i lov om aktiv socialpolitik, der udbetales indtil en person, der er omfattet af selvforsørgelses- og hjemrejseprogrammet eller introduktionsprogrammet efter integrationsloven, får udbetalt selvforsørgelses- og hjemrejseydelse eller overgangsydelse.

Her registreres desuden udgifter til selvforsørgelses- og hjemrejseydelse eller overgangsydelse til ovennævnte persongruppe efter LAS § 12. stk. 2, 1. og 2. pkt., og stk. 3, til en person, der er påbegyndt en uddannelse på baggrund af et uddannelsespålæg og frem til det tidspunkt, hvor personen får udbetalt Statens uddannelsesstøtte, og til en enlig person under 30 år, der forsørger eget barn i hjemmet i en periode mellem to uddannelsesforløb eller mellem uddannelsens grund- og hovedforløb.

Det bemærkes, at udgifter til særlig støtte efter § 34 i lov om aktiv socialpolitik til modtagere af selvforsørgelses- og hjemrejseydelse eller overgangsydelse registreres på gruppering 009 Særlig støtte under funktion 5.57.73.

Det bemærkes, at integrationsydelse vedr. perioden før 1. januar 2016 (før refusionsomlægningen) registreres på afløbsgrupperinger under denne funktion.

003 Selvforsørgelses- og hjemrejseydelse eller overgangsydelse til andre

Her registreres udgifter til selvforsørgelses- og hjemrejseydelse eller overgangsydelse til personer, som ikke er omfattet af selvforsørgelses- og hjemrejseprogrammet eller introduktionsprogrammet efter integrationslovens kapitel 4, jf. § 22 i lov om aktiv socialpolitik.

Udgifter til selvforsørgelses- og hjemrejseydelse eller overgangsydelse til førtidspensionister uden ret til fuld social pension, jf. §§ 22 og 27 a,

Dato: Juli 2020

Ikrafttrædelsesår: Regnskab 2020

2. pkt., i lov om aktiv socialpolitik, samt selvforsørgelses- og hjemrejseydelse eller overgangsydelse til revalidender og forrevalidender, jf. §§ 22 og 47, stk. 4, i lov om aktiv socialpolitik registreres ligeledes her.

Endvidere registreres her engangshjælp efter § 25 a i lov om aktiv socialpolitik, der udbetales indtil en person, der ikke er omfattet af selvforsørgelses- og hjemrejseprogrammet eller introduktionsprogrammet efter integrationsloven, får udbetalt selvforsørgelses- og hjemrejseydelse eller overgangsydelse.

Her registreres desuden udgifter til selvforsørgelses- og hjemrejseydelse eller overgangsydelse til ovennævnte persongruppe efter LAS § 12. stk. 2, 1. og 2. pkt., og stk. 3, til en person, der er påbegyndt en uddannelse på baggrund af et uddannelsespålæg og frem til det tidspunkt, hvor personen får udbetalt Statens uddannelsesstøtte, og til en enlig person under 30 år, der forsørger eget barn i hjemmet i en periode mellem to uddannelsesforløb eller mellem uddannelsens grund- og hovedforløb.

Det bemærkes, at udgifter til særlig støtte efter § 34 i lov om aktiv socialpolitik til modtagere af selvforsørgelses- og hjemrejseydelse eller overgangsydelse registreres på gruppering 009 Særlig støtte under funktion 5.57.73.

Det bemærkes, at integrationsydelse vedr. perioden før 1. januar 2016 (før refusionsomlægningen) registreres på afløbsgrupperinger under denne funktion.

005 Hjælp i særlige tilfælde m.v. for udlændinge

Her registreres udgifter til hjælp i særlige tilfælde efter integrationslovens kapitel 6.

011 Udgifter til løntilskud ifølge integrationslovens § 23 c.

Her registreres udgifter til løntilskud efter integrationslovens § 23 c vedrørende perioden efter 1. januar 2016.

Det bemærkes, at afløb vedrørende perioden fra før 1. januar 2016 registreres på funktion 5.46.60 gruppering 003, 007. og 018.

Det bemærkes, at lønudgifter til kommunale løntilskud ifølge integrationslovens § 23c skal konteres på funktion 5.68.95 gruppering 004.

090 Tilbagebetaling vedrørende introduktionsydelse før 2012 med 75 pct. refusion

Det bemærkes, at introduktionsydelse blev afskaffet ved lov nr. 1364 af 28. december 2011.

091 Tilbagebetaling vedrørende introduktionsydelse før 2012 og kontanthjælp til udlændinge omfattet af integrationsprogrammet samt integrationsydelse med 50 pct. Refusion

Det bemærkes, at introduktionsydelse blev afskaffet ved lov nr. 1364 af 28. december 2011.

Dato: December 2021

Ikrafttrædelsesår: Regnskab 2022

- 093 Tilbagebetaling vedrørende hjælp i særlige tilfælde m.v. med 50 pct. refusion**
- 094 Tilbagebetaling af integrationsydelse ydet med 30 pct. refusion før 1. januar 2016**

Der er på funktionen autoriseret følgende grupperinger på dranst 2 til registrering af statsrefusion:

2 Statsrefusion

- 003 Berigtigelser**
- 004 Refusion af afløbsudgifter til kontanthjælp til udlændinge med 50 pct. refusion**

For regnskab 2015 anvendes grupperingen til statsrefusion af udgifter til kontanthjælp til udlændinge med 50 pct. refusion, mens den fra budget 2016 skal anvendes til registrering af refusion af afløbsudgifter til kontanthjælp til udlændinge omfattet af integrationsprogrammet efter integrationsloven med 50 pct. refusion.
- 006 Refusion af afløb af kontanthjælp til udlændinge i 1. halvår 2016 med 80 pct. refusion**

Her registreres refusion af kontanthjælp til udlændinge omfattet af integrationsprogrammet efter integrationsloven med 80 pct. refusion i de første 4 uger med ydelser.
- 007 Refusion af afløb af kontanthjælp til udlændinge i 1. halvår 2016 med 40 pct. refusion**

Her registreres refusion af kontanthjælp til udlændinge omfattet af integrationsprogrammet efter integrationsloven med 40 pct. refusion fra den 5. til den 26. uge med ydelser.
- 008 Refusion af afløb af kontanthjælp til udlændinge i 1. halvår 2016 med 30 pct. refusion**

Her registreres refusion af kontanthjælp til udlændinge omfattet af integrationsprogrammet efter integrationsloven med 30 pct. refusion fra den 27. til den 52. uge med ydelser.
- 009 Refusion af afløb af kontanthjælp til udlændinge i 1. halvår 2016 med 20 pct. refusion**

Her registreres refusion af kontanthjælp til udlændinge omfattet af integrationsprogrammet efter integrationsloven med 20 pct. refusion fra den 53. uge med ydelser.
- 010 Refusion af afløbsudgifter til integrationsydelse i 2015 med 50 pct. refusion**

For regnskab 2015 anvendes grupperingen til registrering af statsrefusion af udgifter til integrationsydelse med 50 pct. refusion, men den fra budget 2016 anvendes til registrering af refusion af afløbsudgifter til integrationsydelse med 50 pct. refusion.
- 011 Refusion af afløbsudgifter til integrationsydelse i 2015 med 30 pct. refusion**

Dato: Oktober 2019

Ikrafttrædelsesår: Budget 2020

For regnskab 2015 anvendes grupperingen til registrering af statsrefusion af udgifter til integrationsydelse med 30 pct. refusion, men den fra budget 2016 anvendes til registrering af refusion af afløbsudgifter til integrationsydelse med 30 pct. refusion.

012 Refusion af selvforsørgelses- og hjemrejseydelse eller overgangsydelse til udlændinge omfattet af selvforsørgelses- og hjemrejseprogrammet eller introduktionsprogrammet efter integrationsloven med 80 pct. refusion

Her registreres refusion af selvforsørgelses- og hjemrejseydelse eller overgangsydelse til udlændinge omfattet af selvforsørgelses- og hjemrejseprogrammet eller introduktionsprogrammet efter integrationsloven med 80 pct. refusion i de første 4 uger med ydelser (grp.002).

013 Refusion af selvforsørgelses- og hjemrejseydelse eller overgangsydelse til udlændinge omfattet af selvforsørgelses- og hjemrejseprogrammet eller introduktionsprogrammet efter integrationsloven med 40 pct. refusion

Her registreres refusion af selvforsørgelses- og hjemrejseydelse eller overgangsydelse til udlændinge omfattet af selvforsørgelses- og hjemrejseprogrammet eller introduktionsprogrammet efter integrationsloven med 40 pct. refusion fra den 5. til den 26. uge med ydelser (grp.002).

014 Refusion af selvforsørgelses- og hjemrejseydelse eller overgangsydelse til udlændinge omfattet af selvforsørgelses- og hjemrejseprogrammet eller introduktionsprogrammet efter integrationsloven med 30 pct. refusion

Her registreres refusion selvforsørgelses- og hjemrejseydelse eller overgangsydelse til udlændinge omfattet af selvforsørgelses- og hjemrejseprogrammet eller introduktionsprogrammet efter integrationsloven med 30 pct. refusion fra den 27. til den 52. uge med ydelser (grp.002).

015 Refusion af selvforsørgelses- og hjemrejseydelse eller overgangsydelse til udlændinge omfattet af selvforsørgelses- og hjemrejseprogrammet eller introduktionsprogrammet efter integrationsloven med 20 pct. refusion

Her registreres refusion af selvforsørgelses- og hjemrejseydelse eller overgangsydelse til udlændinge omfattet af selvforsørgelses- og hjemrejseprogrammet eller introduktionsprogrammet efter integrationsloven med 20 pct. refusion fra den 53. uge med ydelser (grp.002).

016 Refusion af selvforsørgelses- og hjemrejseydelse eller overgangsydelse til andre med 80 pct. refusion

Her registreres refusion af selvforsørgelses- og hjemrejseydelse eller overgangsydelse til andre med 80 pct. refusion i de første 4 uger med ydelser (grp. 003).

017 Refusion af selvforsørgelses- og hjemrejseydelse eller overgangsydelse til andre med 40 pct. refusion

Her registreres refusion af selvforsørgelses- og hjemrejseydelse eller overgangsydelse til andre med 40 pct. refusion fra den 5. til den 26. uge med ydelser (grp. 003).

018 Refusion af selvforsørgelses- og hjemrejseydelse eller overgangsydelse til andre med 30 pct. refusion

Her registreres refusion af selvforsørgelses- og hjemrejseydelse eller

Dato: December 2017

Ikrafttrædelsesår: Regnskab 2018

overgangsydelse til andre med 30 pct. refusion fra den 27. til den 52. uge med ydelser (grp. 003).

019 Refusion af selvforsørgelses- og hjemrejseydelse eller overgangsydelse til andre med 20 pct. refusion

Her registreres refusion af selvforsørgelses- og hjemrejseydelse eller overgangsydelse til andre med 20 pct. refusion fra den 53. uge med ydelser (grp. 003).

020 Refusion af udgifter til løntilskud ifølge integrationslovens § 23 c med 80 pct. refusion

Her registreres refusion af udgifter til løntilskud ifølge integrationslovens § 23 c med 80 pct. refusion (grp. 011).

021 Refusion af udgifter til løntilskud ifølge integrationslovens § 23 c med 40 pct. refusion

Her registreres refusion af udgifter til løntilskud ifølge integrationslovens § 23 c med 40 pct. refusion (grp. 011).

022 Refusion af udgifter til løntilskud ifølge integrationslovens § 23 c 30 pct. refusion

Her registreres refusion af udgifter til tilbud til ydelsesmodtagere ifølge integrationslovens § 23 c med 30 pct. refusion (grp. 011).

023 Refusion af udgifter til løntilskud ifølge integrationslovens § 23 c med 20 pct. refusion

Her registreres refusion af udgifter til tilbud til ydelsesmodtagere ifølge integrationslovens § 23 c med 20 pct. refusion (grp. 011).

024 Refusion af tilbagebetaling vedrørende introduktionsydelse før 2012 med 75 pct. refusion (grp. 090).

025 Refusion af tilbagebetaling vedrørende introduktionsydelse før 2012 og kontanthjælp til udlændinge omfattet af integrationsprogrammet samt integrationsydelse med 50 pct. refusion (grp. 091).

027 Refusion af tilbagebetaling vedrørende hjælp i særlige tilfælde m.v. med 50 pct. refusion (grp. 093).

028 Refusion af tilbagebetaling af integrationsydelse ydet med 30 pct. refusion før 1. januar 2016 (grp. 094)

5.46.65 Repatriering

På denne funktion registreres udgifter vedrørende repatriering af udlændinge omfattet af repatrieringsloven.

Der er på funktionen autoriseret følgende driftsgrupperinger:

001 Hjælp til repatriering

Her registreres udgifter vedrørende hjælp til repatriering, jf. §§ 7 og 8 i repatrieringsloven, med 100 pct. refusion. Endvidere krediteres eventuel tilbagebetaling af hjælp til repatriering efter repatrieringslovens § 9.

002 Resultattilskud ved repatriering af udlændinge efter 1. juli 2017, jf. repatrieringslovens § 13, stk. 2.

Dato: December 2021

Ikrafttrædelsesår: Regnskab 2022

Her registreres kommunens indtægter fra det statslige resultattilskud ved repatriering af udlændinge efter 1. juli 2017, jf. repatrieringslovens § 13, stk. 2.

Der er på funktionen autoriseret følgende grupperinger på dranst 2 til registrering af statsrefusion:

2 Statsrefusion

001 Refusion vedrørende hjælp til repatriering med 100 pct. refusion

003 Berigtigelser

Dato: December 2019

Ikrafttrædelsesår: Regnskab 2020

SENIORPENSION, FØRTIDSPENSIONER OG PERSONLIGE TILLÆG (48)

Under denne hovedfunktion registreres personlige tillæg m.v. til offentlig pension. Desuden registreres udgifter til seniorpension og førtidspension, hvortil der er kommunal medfinansiering, jf. lov om social pension (førtidspension tilkendt efter regler gældende fra 1. januar 2003) og lov om højeste, mellemste og forhøjet almindelig og almindelig førtidspension m.v. (personer der har fået tilkendt eller påbegyndt sag om førtidspension før 1. januar 2003).

På funktion 5.48.65. Seniorpension registreres udgifterne til seniorpension. Funktion 5.48.65 omfatter således alle kommunale udgifter til seniorpensionister.

På funktion 5.48.66. Førtidspension tilkendt 1. juli 2014 eller senere registreres udgifterne til førtidspension til borgere, som har fået tilkendt førtidspension den 1. juli 2014 eller senere. Funktion 5.48.66 omfatter således alle kommunale udgifter til førtidspensionister, som omfattes af refusionsomlægningen. Udgifter og indtægter, såsom mellemkommunal refusion og tilbagebetalinger mv. af den kommunale medfinansiering af førtidspension som vedrører perioden 1. juli 2014 til 31. december 2015 er ikke omfattet af refusionsomlægningen. Disse udgifter og indtægter skal derfor registreres under funktion 5.48.68. Førtidspension tilkendt før 1. juli 2014 under de relevante grupperinger 005 og 006, alt afhængig af omfanget af den kommunale medfinansiering. På funktion 5.48.67 registreres udgifter og indtægter vedrørende personlige tillæg og helbredstillæg.

På funktion 5.48.68 Førtidspension tilkendt før 1. juli 2014 registreres alle kommunale udgifter til førtidspensionister, som ikke omfattes af refusionsomlægningen. Funktionen omfatter også eventuelle udgifter og indtægter, såsom mellemkommunal refusion samt tilbagebetalinger mv. af den kommunale medfinansiering af førtidspension som vedrører perioden 1. juli 2014 til 31. december 2015.

5.48.65. Seniorpension

Her registreres udgifterne til seniorpension. Funktion 5.48.65 omfatter således alle kommunale udgifter til seniorpensionister. Eventuelle tilbagebetalinger af kommunal medfinansiering af seniorpension til denne gruppe af borgere registreres under de relevante grupperinger på 001, 002, 003 og 004.

På funktionen er autoriseret følgende driftsgrupperinger:

001 Seniorpension, 20 pct. kommunal medfinansiering

Her registreres kommunens udgifter til seniorpension, hvor den kommunale medfinansiering er opgjort til 20 pct.

002 Seniorpension, 60 pct. kommunal medfinansiering

Her registreres kommunens udgifter til seniorpension, hvor den kommunale medfinansiering er opgjort til 60 pct.

003 Seniorpension, 70 pct. kommunal medfinansiering

Her registreres kommunens udgifter til seniorpension, hvor den kommunale medfinansiering er opgjort til 70 pct.

004 Seniorpension, 80 pct. kommunal medfinansiering

Her registreres kommunens udgifter til seniorpension, hvor den kommunale medfinansiering er opgjort til 80 pct.

Dato: Juli 2017

Ikrafttrædelsesår: Budget 2018

5.48.66. Førtdispension tilkendt 1. juli 2014 eller senere

Her registreres udgifterne til førtdispension til borgere, som har fået tilkendt førtdispension den 1. juli 2014 eller senere. Eventuelle tilbagebetalinger af kommunal medfinansiering af førtdispension til denne gruppe af borgere registreres under de relevante grupperinger på 001, 002, 003 og 004.

Såfremt en udgift eller indtægt, såsom mellemkommunal refusion og tilbagebetalinger af kommunernes udgifter til medfinansiering af førtdispension vedrører perioden 1. juli 2014 til 31. december 2015, skal denne imidlertid registreres på funktion 5.48.68. under den relevante gruppering.

På funktionen er autoriseret følgende driftsgrupperinger:

- 001 Førtdispension, 20 pct. kommunal medfinansiering**
Her registreres kommunens udgifter til førtdispension tilkendt efter den 1. juli 2014, hvor den kommunale medfinansiering er opgjort til 20 pct.
- 002 Førtdispension, 60 pct. kommunal medfinansiering**
Her registreres kommunens udgifter til førtdispension tilkendt efter den 1. juli 2014, hvor den kommunale medfinansiering er opgjort til 60 pct.
- 003 Førtdispension, 70 pct. kommunal medfinansiering**
Her registreres kommunens udgifter til førtdispension tilkendt efter den 1. juli 2014, hvor den kommunale medfinansiering er opgjort til 70 pct.
- 004 Førtdispension, 80 pct. kommunal medfinansiering**
Her registreres kommunens udgifter til førtdispension tilkendt efter den 1. juli 2014, hvor den kommunale medfinansiering er opgjort til 80 pct.

5.48.67 Personlige tillæg m.v.

Her registreres udgifter og indtægter vedrørende personlige tillæg og helbrestillæg. Som følge af førtdispensionsreformen, hvorefter personer tilkendt pension efter de nye regler ikke kan modtage personlige tillæg, tildeles de personlige tillæg til hhv. folke- og førtdispensionister efter to parallelle regelsæt. Der er derfor henvisninger til §§ 14 og 14 a gældende for folkepensionister samt §§ 17 og 17 a gældende for førtdispensionister, der har fået tilkendt eller påbegyndt sag om førtdispension før 1. januar 2003.

Udgifter efter overgangsordningen, jf. § 7, stk. 3, i lov nr. 1087 af 13. december 2000, registreres på de relevante grupperinger vedrørende helbrestillæg.

På funktionen er autoriseret følgende udtømmende driftsgrupperinger:

- 001 Brillor, personlige tillæg, § 14, stk. 1, (§ 17, stk. 2)**
Her registreres udgifter til personlige tillæg vedrørende brillor til pensionister efter § 14, stk. 1, i lov om social pension og § 17, stk. 2, (førtdispensionsreformen 2003).
- 002 Medicin, personlige tillæg, § 14, stk. 1, (§ 17, stk. 2)**
Her registreres udgifter til personlige tillæg vedrørende medicin til pensionister efter § 14, stk. 1, i lov om social pension og § 17, stk. 2, (førtdispensionsreformen 2003).

003 Tandlægebehandling, personlige tillæg, § 14, stk. 1, (§ 17, stk. 2)

Her registreres udgifter til personlige tillæg vedrørende tandlægebehandling til pensionister efter § 14, stk. 1, i lov om social pension og § 17, stk. 2 (førtidspensionsreformen 2003).

004 Fysioterapi, fodterapi, kiropraktor- og psykologbehandling, personlige tillæg, § 14, stk. 1, (§ 17, stk. 2)

Her registreres udgifter til personlige tillæg vedrørende fysioterapi, fodterapi, kiropraktor- og psykologbehandling til pensionister efter § 14, stk. 1, i lov om social pension og § 17, stk. 2, (førtidspensionsreformen 2003).

005 Supplement til pensionister med nedsat pension (brøkpension), personlige tillæg, § 14, stk. 1, (§ 17, stk. 2)

Her registreres udgifter til personlige tillæg vedrørende supplement til pensionister med nedsat pension (brøkpension) efter § 14 stk. 1, i lov om social pension og § 17, stk. 2, (førtidspensionsreformen 2003).

006 Andre personlige tillæg, § 14, stk. 1 (§ 17, stk. 2)

Her registreres udgifter til personlige tillæg til pensionister efter § 14, stk. 1, i lov om social pension og § 17, stk. 2 (førtidspensionsreformen 2003), der ikke er omfattet af grupperingerne 001-005.

007 Brillor, helbredstillæg, § 14 a (§ 18)

Her registreres udgifter til helbredstillæg vedrørende briller til pensionister efter § 14 a i lov om social pension og § 18 (førtidspensionsreformen 2003).

008 Medicin, helbredstillæg, § 14 a (§ 18)

Her registreres udgifter til helbredstillæg vedrørende medicin til pensionister efter § 14 a i lov om social pension og § 18 (førtidspensionsreformen 2003).

009 Tandlægebehandling, helbredstillæg, § 14 a (§ 18, stk. 1)

Her registreres udgifter til helbredstillæg vedrørende tandlægebehandling til pensionister efter § 14 a i lov om social pension og § 18, stk. 1, (førtidspensionsreformen 2003).

010 Tandproteser, helbredstillæg, § 14 a, stk. 4, (§ 18, stk. 4)

Her registreres udgifter til helbredstillæg vedrørende tandproteser til pensionister efter § 14 a, stk. 4 i lov om social pension og § 18, stk. 4 (førtidspensionsreformen 2003).

011 Fysioterapi, kiropraktor- og psykologbehandling, helbredstillæg, § 14 a (§ 18)

Her registreres udgifter til helbredstillæg vedrørende fysioterapi, kiropraktor- og psykologbehandling til pensionister efter § 14 a i lov om social pension og § 18 (førtidspensionsreformen 2003).

012 Fodbehandling, helbredstillæg, § 14 a (§ 18)

Her registreres udgifter til helbredstillæg vedrørende fodbehandling

Dato: December 2017

Ikrafttrædelsesår: Regnskab 2018

ydet til pensionister efter § 14 a i lov om social pension og § 18 (førtidspensionsreformen 2003).

013 Varmetillæg med 25 pct. kommunal medfinansiering, § 14, stk. 2 og 3, (§ 17, stk. 1 og 3)

Her registreres kommunens medfinansiering på 25 pct. af udgifterne til personlige tillæg til varmeudgifter til pensionister efter § 14, stk. 2, i lov om social pension og § 17, stk. 1 (førtidspensionsreformen), samt udgifter til tillæg til petroleumsudgifter efter § 14, stk. 3, i lov om social pension og § 17, stk. 3, (førtidspensionsreformen 2003).

014 Høreapparater, helbredstillæg, § 14 a (§ 18)

Her registreres udgifter til helbredstillæg vedrørende høreapparater til pensionister efter § 14 a i lov om social pension og § 18 (førtidspensionsreformen 2003).

093 Tilbagebetaling af personlige tillæg ydet med 75 pct. refusion før 1.1.1998

Her registreres tilbagebetaling af personlige tillæg, herunder medicintilskud, ydet efter § 17, stk. 1 og 3, i lov om social pension med 75 pct. refusion før 1. januar 1998, og hvor tilbagebetalingen sker efter 1. januar 1998.

Tilbagebetalinger af varmetillæg ydet med 75 pct. refusion registreres *ikke* her, men på gruppering 013.

094 Tilbagebetaling af personlige tillæg ydet med 50 pct. refusion i perioden 1.1. 1998 – 1.3 2001

Her registreres tilbagebetaling af personlige tillæg, herunder medicintilskud, ydet efter § 17, stk. 1 og 3, i lov om social pension med 50 pct. refusion i perioden fra 1. januar 1998 til 1. marts 2001, og hvor tilbagebetalingen sker efter 1. marts 2001.

Tilbagebetaling af helbredstillæg efter § 17 a og af personlige tillæg efter § 17, stk. 2, ydet med 50 pct. refusion registreres *ikke* her, men på de relevante grupperinger 001-002, 004-012.

Der er endvidere autoriseret følgende grupperinger på dranst 2:

003 Berigtigelser

004 Refusion af personlige tillæg og helbredstillæg

5.48.68 Førtidspension tilkendt før 1. juli 2014

Fra 1. marts 2013 overgår myndighedsopgaverne til Udbetaling Danmark. Der vil være åbent for afregning af refusioner gennem 2013, hvorefter kontoen fremover skal vise kommunernes finansieringsbidrag på området.

Registreringen af udgifter og indtægter til førtidspensioner afhænger af, hvorvidt der ifølge § 67 i lov om højeste, mellemste, forhøjet almindelig og almindelig førtidspension m.v. ydes 35 pct. eller 50 pct. statsrefusion. På funktion 5.48.68 registreres alle udgifter og indtægter vedrørende førtidspension, som er tilkendt efter 1. januar 1992 (efter 12. juni 1997 for 60-66-årige) og inden 1. januar 1999, og hvor der ifølge loven ydes 50 pct. statslig refusion.

Dato: December 2015

Ikrafttrædelsesår: Regnskab 2016

Endvidere registreres alle udgifter og indtægter vedrørende førtidspension, hvor der ifølge loven ydes 35 pct. statsrefusion, og hvor tildelingen er sket efter de regler der var gældende indtil 1. januar 2003, samt alle kommunale udgifter til førtidspensioner tilkendt efter regler gældende fra 1. januar 2003 og frem til 1. juli 2014

På funktionen registreres desuden udgifter og indtægter, såsom mellemkommunal refusion samt tilbagebetalinger af kommunernes medfinansiering af førtidspension som vedrører perioden 1. juli 2014 til 31. december 2015. Udgifter og indtægter vedrørende den kommunale medfinansiering af førtidspension for denne periode, skal derfor registreres på gruppering 005 og 006, afhængig af andelen af den kommunale medfinansiering.

På funktionen er der autoriseret følgende udtømmende driftsgrupperinger:

01 Højeste og mellemste førtidspension med 50 pct. kommunal medfinansiering tilkendt efter regler gældende før 1. januar 2003

Her registreres udgifter til de af revaliderings- og pensionsnævnene eller af kommunalbestyrelsen tilkendte højeste og mellemste førtidspensioner inden den 12. juni 1997 til personer under 60 år med 50 pct. kommunal medfinansiering.

På samme måde registreres også her udgifter til invaliditetsydelse og bistands- og plejetillæg med 50 pct. kommunal medfinansiering.

Endvidere registreres her udgifter til højeste og mellemste førtidspensioner til personer under 67 år tilkendt fra og med den 12. juni 1997 med 50 pct. kommunal medfinansiering. På samme måde registreres også her udgifter til invaliditetsydelse og bistands- og plejetillæg med 50 pct. kommunal medfinansiering.

Såfremt der til personer under 60 år er tilkendt en forhøjelse af en pension, som var tilkendt eller indstillet før 1. januar 1992, registreres udgifterne til forhøjelsen ligeledes her. Såfremt der til personer mellem 60 og 67 år er tilkendt en forhøjelse af en pension, som var tilkendt inden den 12. juni 1997, registreres udgifterne til forhøjelsen også her.

002 Almindelig og forhøjet almindelig førtidspension med 50 pct. kommunal medfinansiering tilkendt efter regler gældende før 1. januar 2003

Her registreres udgifter til de af kommunalbestyrelsen tilkendte forhøjet almindelige førtidspension inden den 12. juni 1997 til personer under 60 år med 50 pct. kommunal medfinansiering.

Endvidere registreres udgifter til almindelig og forhøjet almindelig førtidspension til personer under 67 år, tilkendt fra og med den 12. juni 1997 med 50 pct. kommunal medfinansiering.

003 Højeste og mellemste førtidspension med 65 pct. kommunal medfinansiering tilkendt efter regler gældende før 1. januar 2003

Her registreres kommunale udgifter til højeste og mellemste førtidspension med 65 pct. kommunal medfinansiering, som er tilkendt efter den 1. januar 1999. Endvidere registreres her udgifter til invaliditetsydelse og bistands- og plejetillæg med 65 pct. kommunal medfinansiering, som er tilkendt efter den 1. januar 1999.

Dato: December 2015

Ikrafttrædelsesår: Regnskab 2016

Såfremt der efter den 1. januar 1999 er tilkendt en forhøjelse af en pension, som var tilkendt inden den 1. januar 1999, registreres udgifterne til forhøjelsen også her.

004 Almindelig og forhøjet almindelig førtidspension med 65 pct. kommunal medfinansiering tilkendt efter regler gældende før 1. januar 2003

Her registreres kommunale udgifter til almindelig og forhøjet almindelig førtidspension med 65 pct. kommunal medfinansiering, som er tilkendt efter 1. januar 1999.

005 Førtidspension med 65 pct. kommunal medfinansiering tilkendt efter regler gældende fra 1. januar 2003

Her registreres kommunens udgifter til førtidspension, som er tilkendt efter de fra den 1. januar 2003 gældende regler. Udgifter til førtidspension, som er tilkendt efter reglerne gældende før 1. januar 2003, og hvor kommunens udgifter til grundbeløb og pensionstillæg tidligere er blevet refunderet med 35 pct., men hvor førtidspensionisten mellem 1. juni og 31. december 2013 vælger at overgå til førtidspension efter reglerne gældende fra 1. januar 2003, konteres ligeledes her.

Endvidere registreres eventuelle udgifter og indtægter, såsom mellemkommunal refusion og tilbagebetalinger af kommunernes udgifter til medfinansiering af førtidspension vedrørende perioden 1. juli 2014 til 31. december 2015, såfremt udgifterne og indtægterne vedrører førtidspension med 65 pct. kommunal medfinansiering.

006 Førtidspension med 50 kommunal medfinansiering tilkendt efter regler gældende fra 1. januar 2003

Her registreres udgifter til førtidspension, som er tilkendt efter reglerne gældende før 1. januar 2003, og hvor kommunens udgifter til grundbeløb og pensionstillæg tidligere er blevet refunderet med 50 pct., men hvor førtidspensionisten mellem 1. juni og 31. december 2013 vælger at overgå til førtidspension efter reglerne gældende fra 1. januar 2003.

Endvidere registreres eventuelle udgifter og indtægter, såsom mellemkommunal refusion og tilbagebetalinger af kommunernes udgifter til medfinansiering af førtidspension vedrørende perioden 1. juli 2014 til 31. december 2015, såfremt udgifterne og indtægterne vedrører førtidspension med 50 pct. kommunal medfinansiering.

Tilbagebetaling af førtidspension med refusion samt kommunal medfinansiering af førtidspension registreres på de relevante grupperinger.

På funktionen er der autoriseret følgende gruppering under dranst 2

003 Berigtigelser

Dato: December 2021

Ikrafttrædelsesår: Regnskab 2022

KONTANTE YDELSER (57)

5.57.71 Sygedagpenge

På denne funktion registreres alle udgifter og indtægter vedrørende sygedagpenge, jf. lov om sygedagpenge.

Det bemærkes, at kommunens indtægter som *arbejdsgiver* i form af refusion af sygedagpenge fra dagpengemyndighedskommunen, i regnskabet skal registreres på de relevante funktioner, hvor udgiften til løn (herunder løn under sygdom) til de pågældende registreres.

Driftsudgifter og indtægter ved aktivering efter kapitel 14 og mentorstøtte efter kapitel 26 i lov om en aktiv beskæftigelsesindsats registreres på funktion 5.68.90. Fra budget 2020 registreres udgifter og indtægter til hjælpemidler efter lov om en aktiv beskæftigelsesindsats og lov om kompensation til handicappede i erhverv m.v. samt befordringsgodtgørelse efter lov om en aktiv beskæftigelsesindsats på funktion 5.68.98.

Fra 2016 betyder en refusionsomlægning, at refusionssatserne for sygedagpenge og løntilskud vedr. sygedagpengemodtagere fastsættes på baggrund af antallet af uger på offentlig forsørgelse. Refusionssatserne er fastsat til 80 pct. i de første fire uger, 40 pct. fra uge 5-26, 30 pct. fra uge 27-52 og 20 pct. fra uge 53.

Det bemærkes, at afløbsudgifter til sygedagpenge vedr. perioden før 28. december 2015, hvortil staten yder 100 pct. refusion, registreres på funktion 8.51.52.

Fra budget 2020 registreres løntilskud efter 1. januar 2016 på funktion 5.68.94. Løn til sygedagpengemodtagere ansat med løntilskud under kommunale virksomheder, institutioner og forvaltninger m.v. registreres fra budget 2020 på funktion 5.68.95, hvor også løntilskuddet indtægtsføres.

Der er på funktionen autoriseret følgende driftsgrupperinger:

013 Sygedagpenge

Her registreres udgifter til sygedagpenge efter lov om sygedagpenge.

Det bemærkes, at udgifter til sygedagpenge vedr. perioden før 28. december 2015 (før refusionsomlægningen) registreres på afløbsgrupperinger under denne funktion.

090 Regresindtægter vedrørende sygedagpenge

Her registreres alle kommunens indtægter fra regres for udgifter til sygedagpenge, jf. § 78 i lov om sygedagpenge, uanset om kommunen har afholdt de fulde udgifter eller om staten har ydet refusion. Halvdelen af de regresindtægter, som kommunen får ind ved regreskrav tilfalder staten, jf. regresvejledningen § 12.

Der er endvidere autoriseret følgende grupperinger på dranst 2:

002 Refusion af regresindtægter (grp. 90) og af afløb af sygedagpenge (grp. 003 og 005) med 50 pct. refusion

Her registreres refusion af afløb af sygedagpenge med 50 pct. refusion. Her registreres ligeledes refusion med 50 pct. af regresindtægter vedrørende sygedagpenge.

003 Berigtigelser

Dato: December 2021

Ikrafttrædelsesår: Regnskab 2022

009 Refusion af afløb af sygedagpenge med 30 pct. refusion (grp. 006)

Her registreres refusion af afløb af sygedagpenge med 30 pct. refusion.

010 Refusion af sygedagpenge med 80 pct. refusion

Her registreres refusion af sygedagpenge på grp. 013 med 80 pct. refusion i de første 4 uger med ydelser.

011 Refusion af sygedagpenge med 40 pct. Refusion

Her registreres refusion af sygedagpenge på grp. 013 med 40 pct. refusion fra den 5. til den 26. uge med ydelser.

012 Refusion af sygedagpenge med 30 pct. Refusion

Her registreres refusion af sygedagpenge på grp. 013 med 30 pct. refusion fra den 27. til den 52. uge med ydelser.

013 Refusion af sygedagpenge med 20 pct. Refusion

Her registreres refusion af sygedagpenge på grp. 013 med 20 pct. refusion fra den 53. uge med ydelser.

5.57.72 Sociale formål

Her registreres udgifter og indtægter vedrørende særlige kontante ydelser efter lov om social service (serviceloven) bestemmelser samt hjælp i særlige tilfælde efter kapitel 10 og 10 a i lov om aktiv socialpolitik.

Endvidere registreres udgifterne til dækning af merudgifter ved forsørgelse af børn og voksne med nedsat funktionsevne efter serviceloven. Lønudgifter til kontaktpersoner og lignende registreres under hovedart 1.

Her registreres desuden opkrævninger fra Udbetaling Danmark for tab vedrørende ydelser og tilskud, som dækkes af kommunerne efter lov om Udbetaling Danmark § 26, stk. 4 og stk. 5, 1. og 2. pkt. Det gælder tab for alle ydelser og tilskud, som administreres af Udbetaling Danmark, og hvor kommunerne dækker tab efter § 26, stk. 4. eller stk. 5, 1. og 2. pkt. uanset om kommunerne i øvrigt medfinansierer ydelsen eller tilskuddet. Alle udgifter til tab som dækkes af kommunerne efter Lov om Udbetaling Danmark § 26, stk. 4 og stk. 5, 1. og 2. pkt. registreres på denne funktion uanset hvilken ydelse eller hvilket tilskud tabet vedrører.

Fra budget 2020 registreres på funktionen ligeledes en række særlige udgifter efter lov om en aktiv beskæftigelsesindsats, herunder udgifter til løntilskud ved uddannelsesaftaler for henholdsvis ledige og beskæftigede personer (voksenlærlinge).

Godtgørelse forbundet med udsatte unges virksomhedspraktik, registreres under art 5.2.

002 Huslejetilskud i udslusningsboliger (serviceloven § 163 a)

Her registreres udgifter efter servicelovens § 163 a til huslejetilskud i udslusningsboliger.

004 Udgifter vedrørende samværsret mv. med børn (Aktivloven, §§ 83 og 84)

Her registreres udgifter vedrørende opretholdelse af samværsret mv. med børn efter § 83 i lov om aktiv socialpolitik.

Endvidere registreres her udgifter til hjælp til udgifterne ved at forsørge et barn når forældremyndigheden er tillagt en person, der ikke har for-

Dato: Juli 2020

Ikrafttrædelsesår: Regnskab 2020

sørgelsespligt over for barnet efter § 84 i lov om aktiv socialpolitik.

006 Hjælp til udgifter til sygebehandling mv. (Aktivloven, § 82)

Her registreres udgifter til sygebehandling, medicin, tandbehandling eller lignede efter § 82 i lov om aktiv socialpolitik med 50 pct. refusion. Udgifter, der fuldt ud afholdes af kommunen til modtagere af selvforsørgelses- og hjemrejseydelse og overgangsydelse registreres på funktionen.

007 Tilskud til tandpleje til økonomisk vanskeligt stillede (Aktivloven, § 82 a)

Her registreres udgifter forbundet med § 82 a i lov om aktiv socialpolitik. Tilskuddet gives til personer, der modtager de laveste ydelser efter lov om aktiv socialpolitik, til dækning af udgifter til alle former for forebyggende og behandlende tandpleje.

Der ydes 50 pct. statsrefusion til kommunernes udgifter til ordningen.

008 Hjælp til enkeltudgifter og flytning (Aktivloven, §§ 81 og 85)

Her registreres udgifter til dækning af enkeltudgifter efter § 81 og udgifter til flytning efter § 85 i lov om aktiv socialpolitik med 50 pct. refusion. Udgifter, der fuldt ud afholdes af kommunen til modtagere af selvforsørgelses- og hjemrejseydelse og overgangsydelse, registreres på funktionen.

009 Merudgiftsydelse ved forsørgelse af børn med nedsat funktionsevne (serviceloven, § 41)

Her registreres udgifter til dækning af nødvendige merudgifter ved forsørgelse i hjemmet af børn under 18 år med betydelig og varigt nedsat fysisk eller psykisk funktionsevne eller indgribende kronisk eller langvarig lidelse, efter § 41 i serviceloven om social service. Det bemærkes at hjælp til dækning af tabt arbejdsfortjeneste ved forsørgelse af børn med nedsat funktionsevne registreres på gruppering 015.

010 Merudgifter for voksne med nedsat funktionsevne (serviceloven, § 100)

Her registreres udgifter til dækning af merudgifter ved forsørgelsen til personer med varigt nedsat fysisk eller psykisk funktionsevne efter § 100 i serviceloven.

011 Tab vedrørende ydelser og tilskud, som dækkes af kommunerne efter § 26, stk. 4, i lov om Udbetaling Danmark

Her registreres udgifter, som opkræves af Udbetaling Danmark, til dækning af tab vedrørende ydelser og tilskud, som dækkes af kommunerne efter § 26, stk. 4 i lov om Udbetaling Danmark, dvs. tab i forbindelse med fejlagtig udbetaling af ydelser og tilskud, som skyldes urigtige eller mangelfulde oplysninger fra kommunen.

Dato: Juli 2020

Ikrafttrædelsesår: Regnskab 2020

012 Tab vedrørende ydelser og tilskud, som dækkes af kommunerne efter § 26, stk. 5, 1. og 2. pkt., i lov om Udbetaling Danmark

Her registreres udgifter, som opkræves af Udbetaling Danmark, til dækning af tab vedrørende ydelser og tilskud, som dækkes af kommunerne efter § 26, stk. 5, 1. og 2. pkt. i lov om Udbetaling Danmark, dvs. tab, som alene skyldes fejlagtig administration i Udbetaling Danmark, herunder som følge af manglende ret til betaling fra staten eller manglende dokumentation, på sagsområder, der er overført fra kommunerne.

015 Hjælp til dækning af tabt arbejdsfortjeneste m.v. ved forsørgelse af børn med nedsat funktionsevne (serviceloven, § 42)

Her registreres udgifter til dækning af tabt arbejdsfortjeneste og bidrag til pensionsordninger til personer, der i hjemmet forsørger børn med betydelig og varigt nedsat fysisk eller psykisk funktionsevne eller indgribende kronisk eller langvarig lidelse efter § 42 i serviceloven. Det bemærkes at merudgiftsydelse ved forsørgelse af børn med nedsat funktionsevne registreres på gruppering 009. Udbetalinger af særlig ledighedsydelse efter § 43 registreres direkte på funktionen, dvs. på en frivillig gruppering i intervallet 021 til 089.

Udgifter til tabt arbejdsfortjeneste til netværksplejefamilier direkte relateret til pleje af det anbragte barn efter servicelovens § 66 a, stk. 2, skal konteres på funktion 5.28.22 gruppering 008.

016 Udgifter i forbindelse med køb af træningsredskaber, kurser, hjælpere mv. i forbindelse med hjemmetræning (serviceloven, § 32 a, stk. 6)

Her registreres udgifter i forbindelse med køb af træningsredskaber, kurser, hjælpere mv. i forbindelse med hjemmetræning efter servicelovens § 32a, stk. 6.

017 Afløb af efterlevelseshjælp med 50 pct. kommunal medfinansiering (Aktivloven, § 85 a)

Her registreres afløb af udgifter til kommunal medfinansiering på 50 pct. af efterlevelseshjælp, eksklusiv efterlevelseshjælp ydet som lån, efter § 85 a i lov om aktiv socialpolitik. I de tilfælde hvor den udbetalte hjælp ydes som et a conto beløb, og hvor der efterfølgende sker en regulering af beløbet, registreres det regulerede beløb i form af udbetaling af hjælp eller tilbagebetaling af hjælp også her. Tilbagebetaling af efterlevelseshjælp som følge af sving, jf. aktivlovens § 91, registreres ligeledes på denne gruppering.

Fra 1. maj 2015 er myndighedsopgaverne overgået til Udbetaling Danmark. Der vil imidlertid være åbent for registrering af udgifter og indtægter vedr. perioden frem til 1. maj 2015 med henblik på afregning af refusioner i 2016. Herefter skal kontoen vise kommunernes finansieringsbidrag til efterlevelseshjælp.

Fra 1. januar 2020 afskaffes den kommunale medfinansiering af udgifter til efterlevelseshjælp. Herefter finansieres udgifterne til efterlevelseshjælp 100 pct. af staten.

018 Hjælp til udsatte lejere (Aktivloven § 81 a)

Her registreres udgifter til hjælp til udsættelsestruede lejere efter § 81 a i lov om aktiv socialpolitik. Kommunen kan yde hjælp til rimeligt begrundede midlertidige huslejudgifter til en person, der er udsættelses truet på grund af huslejerestancer, hvis det på sigt kan forebygge, at personen udsættes af boligen. Udgiften til hjælpen afholdes fuldt ud af kommunen.

019 Tilbagebetaling af tilskud til tandpleje til økonomisk vanskelig stillede

Her registreres tilbagebetalinger af tilskud til tandpleje efter § 82 a i lov om aktiv socialpolitik

020 Tilbagebetaling af hjælp til udsatte lejere

Her registreres tilbagebetalinger af hjælp til udsatte lejere efter § 81 a i lov om aktiv socialpolitik.

090 Løntilskud ved uddannelsesaftaler for ledige med 100 pct. refusion, jf. kapitel 23 i lov om en aktiv beskæftigelsesindsats

Her registreres jobcentrenes udgifter til løntilskud ved uddannelsesaftaler for forsikrede og ikke-forsikrede ledige, jf. kapitel 23 i lov om en aktiv beskæftigelsesindsats.

Grupperingen vedrører voksenlærlingeforløb for ledige personer.

091 Løntilskud ved uddannelsesaftaler for beskæftigede med 100 pct. refusion, jf. kapitel 23 i lov om en aktiv beskæftigelsesindsats

Her registreres jobcentrenes udgifter til løntilskud ved uddannelsesaftaler for beskæftigede, jf. kapitel 23 i lov om en aktivbeskæftigelsesindsats.

Grupperingen vedrører voksenlærlingeforløb for beskæftigede personer.

092 Godtgørelse til særligt udsatte unge under 18 år i virksomhedspraktik, jf. lov om en aktiv beskæftigelsesindsats § 62, stk. 2

Her registreres udgifter til kommunens godtgørelse til særlig udsatte unge under 18 år, der deltager i virksomhedspraktik efter § 62, stk. 2, i lov om en aktiv beskæftigelsesindsats. Udgiften til godtgørelsen afholdes fuldt ud af kommunen, jf. § 194 i lov om en aktiv beskæftigelsesindsats. Godtgørelse forbundet med udsatte unges virksomhedspraktik, registreres under art 5.2.

093 Udgifter og tilskud til initiativer vedr. større virksomhedslukninger for forsikrede og ikke-forsikrede personer

Her registreres jobcentrets driftsudgifter til initiativer vedr. større virksomhedslukninger. Det vedrører udgifter til opkvalificering, jf. kapitel 25 i lov om en aktiv beskæftigelsesindsats, samt jobcentres driftsudgifter i forbindelse med udarbejdelse af planer for de afskedigede, informations- og vejledningmøder, individuelle samtaler og stationering af medarbejdere på indsatskontor på den pågældende virksomhed, som staten kan yde tilskud til. Kravene til, hvornår der foreligger større afskedigelser fremgår af bekendtgørelse om forsøg på beskæftigelses-

Dato: December 2020

Ikrafttrædelsesår: Regnskab 2021

området.

Endvidere registreres tilskud modtaget fra Styrelsen for Arbejdsmarked og Rekruttering vedrørende ovenstående aktiviteter.

Udgifter i forbindelse med alt anden administration af jobcentrene, herunder udgifter til administrative medarbejdere, skal registreres på 6.45.53 Administration vedrørende jobcentre.

094 Tilskud til befordring til arbejdssøgende og andre særlige aktiviteter efter § 17 i lov om en aktiv beskæftigelsesindsats

Her registreres jobcentrenes udgifter til befordringsgodtgørelse til arbejdssøgende i forbindelse med jobsøgning og lignende, til informationsaktiviteter og andre særlige aktiviteter, som medvirker til, at arbejdssøgende finder job og arbejdsgivere rekrutterer arbejdskraft efter § 17 i lov om en aktiv beskæftigelsesindsats. Udgifterne finansieres fuldt ud af kommunen, jf. § 194 i lov om en aktiv beskæftigelsesindsats.

095 Udgifter til ungdomsuddannelse for unge med særlige behov når udgifterne vedrører tilbud efter lov om en aktiv beskæftigelsesindsats

Her registreres udgifter til ungdomsuddannelse for unge med særlige behov efter lov om ungdomsuddannelse for unge med særlige behov, når udgifterne vedrører tilbud efter § 91 i lov om en aktiv beskæftigelsesindsats, som er givet som led i den individuelle STU-uddannelse. Der ydes ikke statslig refusion af udgifterne til uddannelse, jf. § 5 b i lov om ungdomsuddannelse for unge med særlige behov.

Det bemærkes, at udgifter i øvrigt til ungdomsuddannelse for unge med særlige behov for andre personer registreres på funktion 3.30.46 Ungdomsuddannelse for unge med særlige behov.

Der er på dranst 2 autoriseret gruppering 002 til refusion af udgifterne til sociale formål registreret på driftsgrupperingerne 004-010, 015 og 017 fratrukket gruppering 019.

På dranst 2 er desuden autoriseret gruppering 003 vedrørende berigtigelser efter bekendtgørelse om statsrefusion og tilskud samt regnskabsaflæggelse og revision, og gruppering 004 vedrørende udgifter til voksenlærlinge (løntilskud ved uddannelsesaftaler med 100 pct. refusion, jf. grp. 090 og 091).

Indtægter efter reglerne for den centrale refusionsordning (SEL § 176) vedrørende grupperingerne 009, 010, 015 og 016 på denne funktion registreres på funktion 5.22.07 indtægter fra den centrale refusionsordning gruppering 018.

Vedrørende registrering af efterlevelseshjælp ydet som lån henvises til konteringsreglerne for funktion 8.32.25.

5.57.73 Kontant- og uddannelseshjælp

På denne funktion registreres de forskellige udgifter til kontant- og uddannelseshjælp til forsørgelse, jf. kapitel 4 i lov om aktiv socialpolitik.

Fra 2016 betyder en refusionsomlægning, at refusionssatserne for forsørgelsesudgifterne fastsættes på baggrund af antallet af uger på offentlig forsørgelse. Refusionssatserne er fastsat til 80 pct. i de første fire uger, 40 pct. fra uge 5-26, 30 pct. fra uge 27-52 og 20 pct. fra uge 53.

Dato: Juli 2020

Ikrafttrædelsesår: Regnskab 2020

Fra og med 1. januar 2016 har det ikke betydning for refusionssatsen, om der er tale om forsørgelse i aktive eller passive perioder, og forsørgelsesudgiften registreres derfor samlet på denne funktion.

Tilbage- og efterbetaling af hjælp vedr. perioden fra og med 1. januar 2016 registreres under den relevante ydelsesgruppering, og ikke på en særskilt tilbage- eller efterbetalingsgruppering.

Driftsudgifter og indtægter ved aktivering efter kapitel 14 og mentorstøtte efter kapitel 26 i lov om en aktiv beskæftigelsesindsats registreres på funktion 5.68.90. Fra budget 2020 registreres udgifter og indtægter til hjælpemidler efter lov om en aktiv beskæftigelsesindsats og lov om kompensation til handicappede i erhverv m.v. samt befordringsgodtgørelse efter lov om en aktiv beskæftigelsesindsats på funktion 5.68.98.

Afløbsudgifter til løntilskud samt efterbetalinger og tilbagebetalinger vedr. forsørgelse under aktivering, som vedrører perioden før 1. januar 2016, registreres på funktion 5.57.75.

Fra budget 2020 registreres løntilskud efter 1. januar 2016 på funktion 5.68.94. Løn til kontant- og uddannelseshjælpsmodtagere, overgangsydelsesmodtagere uden for introduktionsprogrammet og selvforsørgende ansat med løntilskud under kommunale virksomheder, institutioner og forvaltninger m.v. registreres fra budget 2020 på funktion 5.68.95, hvor også løntilskuddet indtægtsføres.

Det bemærkes, at udgifter til løbende hjælp til visse persongrupper efter aktivlovens § 29 er samlet på gruppering 017.

Det bemærkes endvidere, at udgifter vedrørende kontanthjælp til visse grupper af flygtninge registreres på funktion 5.57.74, og at udgifter til selvforsørgelses- og hjemrejseydelse samt overgangsydelse (tidligere integrationsydelse) registreres på funktion 5.46.61.

Der er på funktion 5.57.73 autoriseret en række driftsgrupperinger, som er gennemgået i det følgende.

007 Kontanthjælp

Her registreres kontanthjælp efter § 25 i lov om aktiv socialpolitik inkl. aktivitetstillæg og barselstillæg

Endvidere registreres engangshjælp efter § 25 a, der udbetales indtil en person får udbetalt kontanthjælp, samt engangshjælp efter § 25 a til personer, der har nået efterlønsalderen, uden ret til social pension.

Her registreres desuden udgifter til kontanthjælp efter § 12, stk. 3, i lov om aktiv socialpolitik til en enlig person under 30 år, der forsørger eget barn i hjemmet i en periode mellem to uddannelsesforløb eller mellem uddannelsens grund- og hovedforløb.

Det bemærkes, at kontanthjælp under forrevalidering registreres på gruppering 011.

Det bemærkes, at kontanthjælp til visse grupper af flygtninge registreres på funktion 5.57.74.

008 Uddannelseshjælp

Dato: Juli 2020

Ikrafttrædelsesår: Regnskab 2020

Her registreres udgifter til uddannelseshjælp til personer under 30 år uden erhvervskompetencegivende uddannelse efter § 23 i lov om aktiv socialpolitik inkl. aktivitetstillæg og barselstillæg efter § 24.

Her registreres desuden udgifter til uddannelseshjælp efter LAS § 12, stk. 2, 1. og 2. pkt., og stk. 3, til en person, der er påbegyndt en uddannelse på baggrund af et uddannelsespålæg og frem til det tidspunkt, hvor personen får udbetalt Statens uddannelsesstøtte, og til en enlig person under 30 år, der forsørger eget barn i hjemmet i en periode mellem to uddannelsesforløb eller mellem uddannelsens grund- og hovedforløb.

Endvidere registreres engangshjælp efter § 25 a, der udbetales indtil en person får udbetalt uddannelseshjælp.

Det bemærkes, at uddannelseshjælp under forrevalidering registreres på gruppering 011.

009 Særlig støtte vedr. perioden 1. januar-30. september 2016

Her registreres udgifter til særlig støtte vedr. perioden 1. januar-30. september 2016 til personer med høje boligudgifter eller stor forsørgerbyrde, der ydes efter § 34 i lov om aktiv socialpolitik. Udgifter vedrørende særlig støtte til modtagere af integrationsydelse, kontant- og uddannelseshjælp registreres her. Udgifter til særlig støtte efter § 34 vedr. perioden 1. januar-30. september 2016 til personer, som ikke modtager uddannelseshjælp efter § 23 eller kontanthjælp efter § 25, registreres også på denne gruppering.

Udgifter til særlig støtte efter § 34 vedr. perioden 1. januar-30. september 2016 til personer, der modtager ressourceforløbsydelse eller ledighedsydelse eller kontanthjælp under forrevalidering eller revalideringsydelse, registreres ligeledes på denne gruppering.

Det bemærkes, at udgifter til kommunal medfinansiering af særlig støtte vedr. perioden fra 1. oktober 2016 registreres på gruppering 100-103.

Dato: Juli 2020

Ikrafttrædelsesår: Regnskab 2020

011 Kontant- og uddannelseshjælp under forrevalidering

Her registreres udgifter til kontant- og uddannelseshjælp efter §§ 23, 24 og 25 i lov om aktiv socialpolitik til personer under forrevalidering, dvs. revalidender, der deltager i erhvervsmodnende og afklarende aktiviteter før det erhvervsmæssige sigte er afklaret, jf. lov om en aktiv beskæftigelsesindsats § 144, og som bevarer deres hidtidige forsørgelsesgrundlag.

Udgiften til engangshjælp efter § 25 a til de nævnte persongrupper registreres ligeledes her.

Det bemærkes, at udgifter til særlig støtte efter § 34 til modtagere af kontant- og uddannelseshjælp under forrevalidering registreres på gruppering 009.

012 Kontanthjælp til førtidspensionister uden ret til fuld social pension

Her registreres udgifter til kontanthjælp til personer, der ikke modtager fuld førtidspension på grund af betingelserne om optjening, jf. § 27 a, i lov om aktiv socialpolitik

Udgifter til engangshjælp efter § 25 a til den nævnte persongruppe registreres ligeledes her.

017 Løbende hjælp til visse persongrupper med 30 pct. refusion (§ 29 i lov om aktiv socialpolitik)

Her registreres udgifter til løbende hjælp til visse persongrupper efter § 29 i lov om aktiv socialpolitik

Der gives 30 pct. i statsrefusion til udgifterne.

Dato: Juli 2020

Ikrafttrædelsesår: Regnskab 2020

019 Kontanthjælp til personer, der har nået efterlønsalderen, uden ret til social pension (§ 27 i lov om aktiv socialpolitik) med 30 pct. refusion) og hjælp til personer, der tager fast bopæl her i landet, og som modtager førtidspension fra Færøerne eller Grønland (§27 b i lov om socialpolitik)

Her registreres udgifter til kontanthjælp til personer, der har nået efterlønsalderen, og som ikke kan få social pension på grund af betingelserne om optjening, jf. § 27 i lov om aktiv socialpolitik.

Udgifter til støtte til børn under 18 år af disse personer, jf. § 27, stk. 2, registreres ligeledes her.

Endvidere registreres her udgifter til kontanthjælp til personer, der tager fast bopæl her i landet, og som modtager førtidspension fra Færøerne eller Grønland, jf. § 27 b i lov om aktiv socialpolitik.

Der gives 30 pct. i statsrefusion til udgifterne.

Det bemærkes, at kontanthjælp til førtidspensionister uden ret til social pension vedr. perioden fra og med 1. januar 2016 registreres på gruppering 012.

Det bemærkes endvidere at udgifter til engangshjælp efter § 25 a til personer, der har nået efterlønsalderen, uden ret til social pension vedr. perioden fra og med 1. januar 2016 registreres på gruppering 007.

091 Tilbagebetaling af hjælp ydet med 35 pct. refusion (§§ 91, 93 og 94 i lov om aktiv socialpolitik og § 111 i lov om en aktiv beskæftigelsesindsats jf. lovbekendtgørelse nr. 1342 af 21. november 2016 samt § 164 i lov om social service)

Her registreres tilbagebetalinger af hjælp efter lov om aktiv socialpolitik og lov om en aktiv beskæftigelsesindsats ydet med 35 pct. statsrefusion, bortset fra hjælp efter § 65 og terminsydelser mv., jf. §§ 91, 93 og 94 i lov om aktiv socialpolitik.

092 Tilbagebetaling af hjælp ydet med 50 pct. refusion (§§ 91, 93 og 94 i lov om aktiv socialpolitik og § 111 i lov om en aktiv beskæftigelsesindsats jf. lovbekendtgørelse nr. 1342 af 21. november 2016 samt § 164 i lov om social service)

Her registreres tilbagebetalinger af hjælp efter lov om aktiv socialpolitik og lov om en aktiv beskæftigelsesindsats ydet med 50 pct. statsrefusion før 1. juli 2006, bortset fra hjælp efter § 65 og terminsydelser mv., jf. §§ 91, 93 og 94 i lov om aktiv socialpolitik.

093 Tilbagebetaling af terminsydelser m.v. med 35 pct. refusion (§ 92 i lov om aktiv socialpolitik)

Her registreres tilbagebetalinger af særlig støtte efter § 34 i lov om aktiv socialpolitik til dækning af renter og afdrag vedrørende ejerboliger og andelsboliger, samt af hjælp til boligindskud og lignende, jf. § 92 i lov om aktiv socialpolitik.

Endvidere registreres her tilbagebetaling vedrørende terminsydelser mv. efter bistandsloven, jf. § 25, stk. 1, nr. 2, og stk. 2, i lov om social

Dato: Juli 2020

Ikrafttrædelsesår: Regnskab 2020

bistand.

094 Tilbagebetaling af terminsydelser m.v. med 50 pct. refusion (§ 92 i lov om aktiv socialpolitik)

Her registreres tilbagebetalinger af særlig støtte, som er blevet udbetalt før 1. juli 2006, efter § 34 i lov om aktiv socialpolitik til dækning af renter og afdrag vedrørende ejerboliger og andelsboliger, samt af hjælp til boligindskud og lignende, jf. § 92 i lov om aktiv socialpolitik. Endvidere registreres her tilbagebetaling vedrørende terminsydelser mv. efter bistandsloven, jf. § 25, stk. 1, nr. 2, og stk. 2, i lov om social bistand.

095 Tilbagebetaling af løbende hjælp til visse persongrupper med 35 pct. refusion (§ 29 i lov om aktiv socialpolitik)

Her registreres tilbagebetalinger af løbende hjælp til visse persongrupper efter § 29 i lov om aktiv socialpolitik med 35 pct. refusion.

097 Tilbagebetaling af hjælp vedr. perioden før 1. januar 2016 og af hjælp efter §§ 27 og 29 med 30 pct. refusion

Her registreres tilbagebetalinger af hjælp vedr. perioden før 1. januar 2016 med 30 pct. refusion. Tilbagebetalinger efter § 97 a i lov om aktiv socialpolitik (opkrævning hos den samlelever, der ikke opfylder sin forsørgelsespligt) registreres her.

Endvidere registreres her tilbagebetalinger af kontanthjælp til personer, der har nået efterlønsalderen uden ret til social pension, og af løbende hjælp til visse grupper (§§ 27 og 29 i lov om aktiv socialpolitik) med 30 pct. statsrefusion.

Det bemærkes, at tilbagebetaling af hjælp vedr. perioden fra og med 1. januar 2016 registreres under den relevante ydelsesgruppering, og ikke på en særskilt tilbagebetalingsgruppering. Det gælder dog ikke tilbagebetaling af hjælp efter §§ 27 og 29.

100 Særlig støtte, 20 pct. kommunal medfinansiering

Her registreres kommunernes medfinansieringsbidrag på 20 pct. af udgifterne til særlig støtte til personer med høje boligudgifter eller stor forsørgerbyrde, der ydes efter § 34 i lov om aktiv socialpolitik, i de første 4 uger med ydelser.

Kommunernes medfinansieringsbidrag på 20 pct. af udgifterne til særlig støtte til modtagere af integrationsydelse, kontant- og uddannelseshjælp registreres her. Kommunernes medfinansieringsbidrag på 20 pct. af udgifterne til særlig støtte efter § 34 til personer, som ikke modtager uddannelseshjælp efter § 23 eller kontanthjælp efter § 25, registreres også på denne gruppering.

Kommunernes medfinansieringsbidrag på 20 pct. af udgifterne til særlig støtte efter § 34 til personer, der modtager ressourceforløbsydelse eller ledighedsydelse eller kontanthjælp under forrevalidering eller revalideringsydelse, registreres ligeledes på denne gruppering.

Det bemærkes, at udgifter til særlig støtte vedr. perioden 1. januar-30. september 2016, registreres på gruppering 009.

101 Særlig støtte, 60 pct. kommunal medfinansiering

Dato: Juli 2020

Ikrafttrædelsesår: Regnskab 2020

Her registreres kommunernes medfinansieringsbidrag på 60 pct. af udgifterne til særlig støtte til personer med høje boligudgifter eller stor forsørgerbyrde, der ydes efter § 34 i lov om aktiv socialpolitik, fra den 5. til den 26. uge med ydelser.

Kommunernes medfinansieringsbidrag på 60 pct. af udgifterne til særlig støtte til modtagere af integrationsydelse, kontant- og uddannelseshjælp registreres her. Kommunernes medfinansieringsbidrag på 60 pct. af udgifterne til særlig støtte efter § 34 til personer, som ikke modtager uddannelseshjælp efter § 23 eller kontanthjælp efter § 25, registreres også på denne gruppering.

Kommunernes medfinansieringsbidrag på 60 pct. af udgifterne til særlig støtte efter § 34 til personer, der modtager ressourceforløbsydelse eller ledighedsydelse eller kontanthjælp under forrevalidering eller revalideringsydelse, registreres ligeledes på denne gruppering.

Det bemærkes, at udgifter til særlig støtte vedr. perioden 1. januar-30. september 2016, registreres på gruppering 009.

102 Særlig støtte, 70 pct. kommunal medfinansiering

Her registreres kommunernes medfinansieringsbidrag på 70 pct. af udgifterne til særlig støtte til personer med høje boligudgifter eller stor forsørgerbyrde, der ydes efter § 34 i lov om aktiv socialpolitik, fra den 27. til den 52. uge med ydelser.

Kommunernes medfinansieringsbidrag på 70 pct. af udgifterne til særlig støtte til modtagere af integrationsydelse, kontant- og uddannelseshjælp registreres her. Kommunernes medfinansieringsbidrag på 70 pct. af udgifterne til særlig støtte efter § 34 til personer, som ikke modtager uddannelseshjælp efter § 23 eller kontanthjælp efter § 25, registreres også på denne gruppering.

Kommunernes medfinansieringsbidrag på 70 pct. af udgifterne til særlig støtte efter § 34 til personer, der modtager ressourceforløbsydelse eller ledighedsydelse eller kontanthjælp under forrevalidering eller revalideringsydelse, registreres ligeledes på denne gruppering.

Det bemærkes, at udgifter til særlig støtte vedr. perioden 1. januar-30. september 2016, registreres på gruppering 009.

103 Særlig støtte, 80 pct. kommunal medfinansiering

Her registreres kommunernes medfinansieringsbidrag på 80 pct. af udgifterne til særlig støtte til personer med høje boligudgifter eller stor forsørgerbyrde, der ydes efter § 34 i lov om aktiv socialpolitik, fra den 53. uge med ydelser.

Kommunernes medfinansieringsbidrag på 80 pct. af udgifterne til særlig støtte til modtagere af integrationsydelse, kontant- og uddannelseshjælp registreres her. Kommunernes medfinansieringsbidrag på 80 pct. af udgifterne til særlig støtte efter § 34 til personer, som ikke modtager uddannelseshjælp efter § 23 eller kontanthjælp efter § 25, registreres også på denne gruppering.

Kommunernes medfinansieringsbidrag på 80 pct. af udgifterne til særlig støtte efter § 34 til personer, der modtager ressourceforløbsydelse eller ledighedsydelse eller kontanthjælp under forrevalidering eller revalide-

Dato: Juli 2020

Ikrafttrædelsesår: Regnskab 2020

ringsydelse, registreres ligeledes på denne gruppering.

Det bemærkes, at udgifter til særlig støtte vedr. perioden 1. januar-30. september 2016, registreres på gruppering 009.

På funktion 5.57.73 anvendes dranst 2, hvor der er følgende autoriserede grupperinger:

001 Refusion af tilbagebetalt kontanthjælp m.v. på grp. 092 og 094 med 50 pct. refusion

Grupperingen vedrører kun kontanthjælp m.v., som er udbetalt før 1. juli 2006. Grupperingen indeholder kun tilbagebetalinger og vil dermed fremstå som en negativ indtægt.

002 Refusion af løbende hjælp til visse persongrupper på grp. 017, og kontanthjælp til personer, der har nået efterlønsalderen uden ret til social pension og hjælp til personer, der tager fast bopæl her i landet, og som modtager førtidspension fra Færøerne eller Grønland på grp. 019 samt afløb af kontanthjælp m.v. minus grp. 097

003 Berigtigelser

004 Refusion af tilbagebetalt kontanthjælp m.v. grp. 091, 093 og 095 med 35 pct. refusion

Grupperingen vedrører kun kontanthjælp m.v., som er udbetalt før 1. januar 2010. Grupperingen indeholder kun tilbagebetalinger og vil dermed fremstå som en negativ indtægt.

005 Refusion af kontanthjælp med 80 pct. refusion

Her registreres refusion af kontanthjælp på grp. 007 med 80 pct. refusion i de første 4 uger med ydelser

006 Refusion af kontanthjælp med 40 pct. refusion

Her registreres refusion af kontanthjælp på grp. 007 med 40 pct. refusion fra den 5. til den 26. uge med ydelser

007 Refusion af kontanthjælp med 30 pct. refusion

Her registreres refusion af kontanthjælp på grp. 007 med 30 pct. refusion fra den 27. til den 52. uge med ydelser

008 Refusion af kontanthjælp med 20 pct. refusion

Her registreres refusion af kontanthjælp på grp. 007 med 20 pct. refusion fra den 53. uge med ydelser

009 Refusion af uddannelseshjælp med 80 pct. refusion

Her registreres refusion af uddannelseshjælp på grp. 008 med 80 pct. refusion i de første 4 uger med ydelser.

010 Refusion af uddannelseshjælp med 40 pct. refusion

Her registreres refusion af uddannelseshjælp på grp. 008 med 40 pct. refusion fra den 5. til den 26. uge med ydelser.

011 Refusion af uddannelseshjælp med 30 pct. refusion

Dato: Juli 2020

Ikrafttrædelsesår: Regnskab 2020

Her registreres refusion af uddannelseshjælp på grp. 008 med 30 pct. refusion fra den 27. til den 52. uge med ydelser.

012 Refusion af uddannelseshjælp med 20 pct. refusion

Her registreres refusion af uddannelseshjælp på grp. 008 med 20 pct. refusion fra den 53. uge med ydelser.

013 Refusion af særlig støtte med 80 pct. refusion vedr. perioden 1. januar-30. september 2016

Her registreres refusion af særlig støtte på grp. 009 med 80 pct. refusion i de første 4 uger med ydelser vedr. perioden 1. januar-30. september 2016.

014 Refusion af særlig støtte med 40 pct. refusion vedr. perioden 1. januar-30. september 2016

Her registreres refusion af særlig støtte på grp. 009 med 40 pct. refusion fra den 5. til den 26. uge med ydelser vedr. perioden 1. januar-30. september 2016.

015 Refusion af særlig støtte med 30 pct. refusion vedr. perioden 1. januar-30. september 2016

Her registreres refusion af særlig støtte på grp. 009 med 30 pct. refusion fra den 27. til den 52. uge med ydelser vedr. perioden 1. januar-30. september 2016.

016 Refusion af særlig støtte med 20 pct. refusion vedr. perioden 1. januar-30. september 2016

Her registreres refusion af særlig støtte på grp. 009 med 20 pct. refusion fra den 53. uge med ydelser vedr. perioden 1. januar-30. september 2016.

020 Tilskud fra EU

022 Refusion af kontant- og uddannelseshjælp under forrevalidering med 80 pct. refusion

Her registreres refusion af kontant- og uddannelseshjælp under forrevalidering på grp. 011 med 80 pct. refusion i de første 4 uger med ydelser.

023 Refusion af kontant- og uddannelseshjælp under forrevalidering med 40 pct. refusion

Her registreres refusion af kontant- og uddannelseshjælp under forrevalidering på grp. 011 med 40 pct. refusion fra den 5. til den 26. uge med ydelser.

024 Refusion af kontant- og uddannelseshjælp under forrevalidering med 30 pct. refusion

Her registreres refusion af kontant- og uddannelseshjælp under forrevalidering på grp. 011 med 30 pct. refusion fra den 27. til den 52. uge med ydelser.

025 Refusion af kontant- og uddannelseshjælp under forrevalidering med 20 pct. refusion

Her registreres refusion af kontant- og uddannelseshjælp under forre-

Dato: Juli 2020

Ikrafttrædelsesår: Regnskab 2020

validering på grp. 011 med 20 pct. refusion fra den 53. uge med ydelser.

026 Refusion af kontanthjælp til førtidspensionister uden ret til fuld social pension med 80 pct. refusion

Her registreres refusion af kontanthjælp til førtidspensionister uden ret til fuld social pension på grp. 012 med 80 pct. refusion i de første 4 uger med ydelser.

027 Refusion af kontanthjælp til førtidspensionister uden ret til fuld social pension med 40 pct. refusion

Her registreres refusion af kontanthjælp til førtidspensionister uden ret til fuld social pension på grp. 012 med 40 pct. refusion fra den 5. til den 26. uge med ydelser.

028 Refusion af kontanthjælp til førtidspensionister uden ret til fuld social pension med 30 pct. refusion

Her registreres refusion af kontanthjælp til førtidspensionister uden ret til fuld social pension på grp. 012 med 30 pct. refusion fra den 27. til den 52. uge med ydelser.

029 Refusion af kontanthjælp til førtidspensionister uden ret til fuld social pension med 20 pct. refusion

Her registreres refusion af kontanthjælp til førtidspensionister uden ret til fuld social pension på grp. 012 med 20 pct. refusion fra den 53. uge med ydelser.

5.57.74 Selvforsørgelses- og hjemrejseydelse eller overgangsydelse, kontanthjælp mv. med 100 pct. refusion vedrørende visse grupper af flygtninge

På denne funktion registreres udgifter og indtægter vedrørende selvforsørgelses- og hjemrejseydelse eller overgangsydelse, kontant- og uddannelseshjælp, aktivering af kontant- og uddannelseshjælpsmodtagere, revalidering samt hjælp i særlige tilfælde og udbetalinger efter serviceloven til visse grupper af flygtninge. Hvilke grupper af flygtninge, der er tale om, fremgår af konteringsreglerne for de enkelte driftsgrupperinger på funktionen, jf. i øvrigt § 107 i lov om aktiv socialpolitik, § 202 i lov om en aktiv beskæftigelsesindsats og § 181 i serviceloven.

På funktion 5.57.74 anvendes art 5.2. Lønudgifter til kontaktpersoner og lignende registreres dog under hovedart 1.

Endelig er der autoriseret en gruppering til registrering af tilbagebetalinger af hjælp efter lov om aktiv socialpolitik og efter lov om social service til de pågældende persongrupper.

Der er autoriseret følgende driftsgrupperinger:

007 Hjælp med 100 pct. refusion til uledsagede flygtningebørn (selvforsørgelses- og hjemrejseydelse eller overgangsydelse mv.)

Her registreres følgende udgifter med 100 pct. refusion efter lov om aktiv socialpolitik til uledsagede flygtningebørn, jf. § 107, stk. 3. nr. 2 Det drejer sig om udgifter til selvforsørgelses- og hjemrejseydelse eller overgangsydelse, kontant- og uddannelseshjælp samt revalidering efter kapitel 4 og 6 i lov om aktiv socialpolitik. Desuden registreres eventuel-

Dato: Juli 2020

Ikrafttrædelsesår: Regnskab 2020

le udgifter efter lov om en aktiv beskæftigelsesindsats kapitel 12 og 26 samt §§ 15, 162, 172 og 178, jf. § 202, stk. 1, nr. 2.

Udgifterne registreres her, medmindre kommunen har besluttet at tilbyde uledsagede flygtningebørn et introduktionsprogram, jf. § 16 i integrationsloven.

008 Hjælp i særlige tilfælde med 100 pct. refusion til uledsagede flygtningebørn

Her registreres udgifter med 100 pct. refusion til hjælp i særlige tilfælde efter kapitel 10 i lov om aktiv socialpolitik, jf. § 107, stk. 3, nr. 2.

Udgifter efter lov om aktiv socialpolitik registreres her, medmindre kommunen har besluttet at tilbyde uledsagede flygtningebørn et introduktionsprogram, jf. § 16 i integrationsloven.

009 Hjælp med 100 pct. refusion til flygtninge med betydelig og varigt nedsat funktionsevne anbragt i døgnophold (selvforsørgelses- og hjemrejseydelse eller overgangsydelse, kontanthjælp mv.)

Her registreres udgifter med 100 pct. refusion efter lov om aktiv socialpolitik til flygtninge med betydelig og varigt nedsat funktionsevne anbragt i døgnophold, jf. § 107, stk. 3, nr. 1. Det drejer sig om udgifter til selvforsørgelses- og hjemrejseydelse eller overgangsydelse, kontant- og uddannelseshjælp samt revalidering efter kapitel 4 og 6 i lov om aktiv socialpolitik. Desuden registreres eventuelle udgifter efter lov om en aktiv beskæftigelsesindsats kapitel 12 og 26 samt §§ 15, 162, 172 og 178, jf. § 202, stk. 1, nr. 1.

010 Hjælp i særlige tilfælde med 100 pct. refusion til flygtninge med betydelig og varigt nedsat funktionsevne anbragt i døgnophold

Her registreres udgifter med 100 pct. refusion til hjælp i særlige tilfælde efter kapitel 10 i lov om aktiv socialpolitik til flygtninge med betydelig og varigt nedsat funktionsevne anbragt i døgnophold, jf. § 107, stk. 3, nr. 1.

011 Hjælp til nødvendige merudgifter efter serviceloven § 100 med 100 pct. refusion til flygtninge med betydelig og varigt nedsat funktionsevne anbragt i døgnophold

Her registreres udgifter med 100 pct. refusion til hjælp efter servicelovens § 100 til dækning af nødvendige merudgifter til flygtninge med handicap anbragt i døgnophold, jf. § 181, stk. 3, nr. 1.

016 Udgifter efter servicelovens §§ 41, 42 og 100 med 100 pct. refusion til flygtninge i de første 3 år (jf. § 181, stk. 2)

Her registreres udgifter til merudgiftsydelse og til dækning af tabt arbejdsfortjeneste ved forsørgelse af børn med nedsat funktionsevne til flygtninge efter §§ 41 og 42 i lov om social service og merudgifter mv. for voksne flygtninge med nedsat funktionsevne efter § 100 i lov om social service i de første 3 år efter datoen for opholdstilladelsen med 100 pct. refusion, jf. § 181, stk. 2 (jf. funktion 5.57.72 gruppering 009, 010, 015).

091 Tilbagebetaling vedrørende beløb med 100 pct. refusion

Endelig er der autoriseret en gruppering til registrering af tilbagebeta-

Dato: Juli 2020

Ikrafttrædelsesår: Regnskab 2020

linger af hjælp efter lov om aktiv socialpolitik og efter lov om social service.

På dranst 2 er der autoriseret tre grupperinger til registrering af refusionen afhængigt af hvilke grupper af flygtninge, der er tale om.

- 005 100 pct. refusion af hjælp til uledsagede flygtningebørn (jf. udgifter på grupperingerne 007 og 008)**
- 006 100 pct. refusion vedrørende hjælp til flygtninge med betydeligt og varigt nedsat funktionsevne anbragt i døgnophold (jf. udgifter på grupperingerne 009, 010 og 011)**
- 007 100 pct. refusion af udgifter vedrørende hjælp efter §§ 41, 42 og 100 til flygtninge i de første 3 år (jf. udgifter på gruppering 016)**

Der er endvidere autoriseret gruppering 020 - tilskud fra EU.

020 Tilskud fra EU

5.57.75 Afløb og tilbagebetalinger mv. vedr. aktiverede kontant- og uddannelseshjælpsmodtagere

Fra budget 2020 registreres løntilskud efter 1. januar 2016 på funktion 5.68.94. Løn til kontant- og uddannelseshjælpsmodtagere, overgangsydelsesmodtagere uden for introduktionsprogrammet og selvforsørgende ansat med løntilskud under kommunale virksomheder, institutioner og forvaltninger m.v. registreres fra budget 2020 på funktion 5.68.95, hvor også løntilskuddet indtægtsføres.

Forsørgelsesydelse vedr. perioden fra og med 1. januar 2016 registreres på 5.57.73. Dette skyldes, at en refusionsomlægning betyder, at refusionssatserne for forsørgelsesudgifterne fra 2016 fastsættes på baggrund af antallet af uger på offentlig forsørgelse. Det har ikke betydning for refusionssatsen, om der er tale om forsørgelse i aktive eller passive perioder, og forsørgelsesydelsen registreres derfor samlet på funktion 5.57.73.

På tilbagebetalingsgrupperingerne under denne funktion registreres tilbagebetalinger af hjælp vedr. perioden før 1. januar 2016, mens tilbagebetaling af hjælp vedr. perioden fra og med 1. januar 2016 registreres under den relevante ydelsesgruppering på funktion 5.57.73.

Driftsudgifter og indtægter ved aktivering efter kapitel 14 og mentorstøtte efter kapitel 26 i lov om en aktiv beskæftigelsesindsats registreres på funktion 5.68.90. Fra budget 2020 registreres udgifter og indtægter til hjælpemidler efter lov om en aktiv beskæftigelsesindsats og lov om kompensation til handicappede i erhverv m.v. samt befordringsgodtgørelse efter lov om en aktiv beskæftigelsesindsats på funktion 5.68.98.

Det bemærkes endvidere, at udgifter til forsørgelsesydelse vedrørende aktivering af visse grupper af flygtninge registreres på funktion 5.57.74, og at udgifter til selvforsørgelses- og hjemrejseydelse samt overgangsydelse (tidligere integrationsydelse) registreres på funktion 5.46.61.

På funktion 5.57.75 er autoriseret følgende driftsgrupperinger.

- 093 Tilbagebetaling (lov om aktiv socialpolitik kap. 12) med 50 pct. refusion**

Dato: Juli 2020

Ikrafttrædelsesår: Regnskab 2020

Her registreres tilbagebetaling af hjælp vedr. perioden før 1. januar 2016 til aktiverede kontant- og uddannelseshjælpsmodtagere og start-hjælpsmodtagere herunder terminsydelser mv. ydet efter § 34, jf. §§ 91 og 92 i lov om aktiv socialpolitik. Tilbagebetalinger efter § 97 a i lov om aktiv socialpolitik (opkrævning hos den samlede, der ikke opfylder sin forsørgelsespligt) registreres ligeledes her. Endvidere registreres her tilbagebetaling af kontanthjælp til personer under 30 år i visitations- og mellemprioderne ydet frem til 31.12.2003, jf. §§ 91-94 i lov om aktiv socialpolitik. Desuden registreres tilbagebetaling af forsørgeshjælp vedr. perioden før 1. januar 2016 efter kapitel 10 og kapitel 11, samt løntilskud vedr. perioden før 1. januar 2016 efter kapitel 12 til modtagere af kontanthjælp og overgangsydelse samt starthjælpsmodtagere jf. lovbekendtgørelse nr. 1342 af 21. november 2016 samt §§ 91 og 92 i lov om aktiv socialpolitik. Endelig registreres tilbagebetalinger af hjælp udbetalt i henhold til lov om kommunal aktivering. Tilbagebetaling af godtgørelse efter § 83 i lovbekendtgørelse nr. 1342 af 21. november 2016 om en aktiv beskæftigelsesindsats registreres fra 2014 dog på 5.68.90 gruppering 015 (vedr. tilbagebetaling af godtgørelse efter § 176 i lov om en aktiv beskæftigelsesindsats fra 1. januar 2019 er det gruppering 103).

Det bemærkes, at tilbagebetaling af hjælp vedr. perioden fra og med 1. januar 2016 registreres under den relevante ydelsesgruppering på funktion 5.57.73, og ikke på en særskilt tilbagebetalingsgruppering.

094 Tilbagebetaling (lov om aktiv socialpolitik kap. 12) med 65 pct. refusion

Her registreres tilbagebetaling af forsørgeshjælp efter kapitel 10 og kapitel 11, samt løntilskud efter kapitel 12 til kontanthjælpsmodtagere og starthjælpsmodtagere, jf. § 111 i lov om en aktiv beskæftigelsesindsats, jf. lovbekendtgørelse nr. 1342 af 21. november 2016 samt §§ 91 og 92 i lov om aktiv socialpolitik. Tilbagebetaling af godtgørelse efter § 83 i lovbekendtgørelse nr. 1342 af 21. november 2016 om en aktiv beskæftigelsesindsats registreres fra 2014 dog på 5.68.90 gruppering 015 (vedr. tilbagebetaling af godtgørelse efter § 176 i lov om en aktiv beskæftigelsesindsats fra 1. januar 2019 er det gruppering 103).

097 Tilbagebetaling af hjælp vedr. perioden før 1. januar 2016 (lov om aktiv socialpolitik kap. 12) med 30 pct. refusion

Her registreres tilbagebetaling af hjælp vedr. perioden før 1. januar 2016 til aktiverede kontant- og uddannelseshjælpsmodtagere og start-hjælpsmodtagere herunder terminsydelser mv. ydet efter § 34, jf. §§ 91 og 92 i lov om aktiv socialpolitik. Tilbagebetalinger efter § 97 a i lov om aktiv socialpolitik (opkrævning hos den samlede, der ikke opfylder sin forsørgelsespligt) registreres ligeledes her. Desuden registreres tilbagebetaling af forsørgeshjælp vedr. perioden før 1. januar 2016 efter kapitel 10 og kapitel 11, samt løntilskud vedr. perioden før 1. januar 2016 efter kapitel 12 til kontanthjælpsmodtagere og starthjælpsmodtagere, jf. § 111 i lov om en aktiv beskæftigelsesindsats, jf. lovbekendtgørelse nr. 1342 af 21. november 2016 samt §§ 91 og 92 i lov om aktiv socialpolitik.

Det bemærkes, at tilbagebetaling af hjælp vedr. perioden fra og med 1. januar 2016 registreres under den relevante ydelsesgruppering på funktion 5.57.73, og ikke på en særskilt tilbagebetalingsgruppering.

Dato: December 2020

Ikrafttrædelsesår: Regnskab 2020

På funktion 5.57.75 anvendes dranst 2, hvor der er følgende autoriseret grupperinger:

- 001 Refusion af tilbagebetalt kontanthjælp med 65 pct. refusion på gruppering 094**
Grupperingen indeholder kun tilbagebetalinger og vil dermed fremstå som en negativ indtægt.
- 002 Refusion af tilbagebetaling med 50 pct. refusion på gruppering 093**
- 003 Berigtigelser**
- 004 Refusion af afløbsudgifter med 30 pct. refusion på gruppering 097**
- 020 Tilskud fra EU**

5.57.76 Boligydelse til pensionister – kommunal medfinansiering

På denne funktion registreres udgifter og indtægter vedrørende boligydelse til pensionister.

Myndighedsopgaverne overgik til Udbetaling Danmark 1. marts 2013. På funktionen registreres kommunernes finansieringsbidrag til boligydelsen.

Der er autoriseret en række driftsgrupperinger til registrering af de forskellige udgifts- og indtægtskategorier.

- 001 Tilskud til lejere**
På grupperingen registreres udgifter til boligydelse, der gives som tilskud, herunder tilskud og compensation til beboere på plejehjem, der overføres til lejelovgivningen (ustøttede og private plejeboliger). Endvidere registreres boligydelse til personer i kollektive bofællesskaber, hvor samtlige personer er lejere.
- 002 Lån til lejere af én og tofamiliehuse**
Her konteres lån til lejere af én og tofamiliehuse
- 003 Tilskud og lån til andelshavere m.fl.**
Tilskud inkl. lån til personer i øvrige kollektive bofællesskaber registreres på gruppering 003. Afgørende for registreringen af boligydelsen til kollektive bofællesskaber er således, hvorvidt boligydelsen ydes som tilskud eller som tilskud og lån.
- 005 Tilskud til lejebetaling i ældreboliger**
Her konteres tilskud til lejebetaling i ældreboliger.
- 006 Boligydelse som tilskud til lejere i friplejeboliger**
Her konteres boligydelse ydet til lejere i boliger i friplejeboliger.
- 091 Efterreguleringer**
Her konteres efterreguleringer.
- 093 Tilbagebetaling af lån og renter**
Ved betaling af afdrag og renter krediteres gruppering 093.

Ved tilbagebetaling af lån debiteres gruppering 002 eller 003. Senest i forbindelse med

Dato: December 2020

Ikrafttrædelsesår: Regnskab 2020

regnskabsafslutningen foretages en registrering over status af den afdragspligtige del med en debitering på funktion 9.32.25 og en kreditering på balancekonto 9.75.99. Ved betaling af afdrag og renter krediteres gruppering 093. Senest i forbindelse med regnskabsafslutningen krediteres afdraget funktion 9.32.25 og debiteres balancekonto 9.75.99. Kontrollen med tilbagebetaling af låneandelen kan også ske over funktionerne 8.38.37 og 8.48.49, men indbetaling skal dog også i dette tilfælde ske på gruppering 093, så refusionsbeløbet som følge heraf reguleres tilsvarende.

Der er endvidere autoriseret følgende gruppering på dranst 2:

003 Berigtigelser

5.57.77 Boligsikring – kommunal medfinansiering

På denne funktion registreres udgifter og indtægter vedrørende boligsikring, jf. lov om individuel boligstøtte

Myndighedsopgaverne overgik til Udbetaling Danmark 1. marts 2013. På funktionen registreres kommunernes finansieringsbidrag til boligsikringen.

Det bemærkes, at boligsikring i forbindelse med byfornyelse registreres på denne funktion, og ikke på funktion 0.25.15.

Det bemærkes, at indfasningsstøtte efter byfornyelsesloven registreres på denne funktion, og ikke på funktion 0.25.15.

Der er autoriseret en række driftsgrupperinger til registrering af de forskellige udgifts- og indtægtskategorier.

001 Boligsikring som lån

Her registreres udgifter til boligsikringslån i ejerboliger for førtidspensionister m.fl., modtagere af døgnhjælp efter § 96 i lov om social service og stærkt bevægelseshæmmede.

002 Boligsikring til byfornyelse m.v. for lejere og huslejetilskud efter § 29 b

Her registreres foruden boligsikring til byfornyelse m.v. for lejere - huslejetilskud til nedbringelse af lejen for visse lejere efter § 29 b i lov om individuel boligstøtte.

003 Boligsikring som tilskud og lån

Her registreres udgifter til boligsikring i andelsboliger for førtidspensionister m.fl., modtagere af døgnhjælp efter § 96 i lov om social service og stærkt bevægelseshæmmede.

Registreringen af boligsikring til personer i kollektive bofællesskaber, hvor samtlige beboere er lejere, foretages på gruppering 006. Dvs. afgørende for registreringen af boligsikringen til kollektive bofællesskaber er, hvorvidt boligsikringen ydes som tilskud eller som tilskud/ lån.

004 Indfasningsstøtte jf. § 15 i byfornyelsesloven

På denne funktion registreres indfasningsstøtte i forbindelse med byfornyelse efter § 15 i byfornyelsesloven.

005 Boligsikring som tilskud

Her registreres udgifter til boligsikring som tilskud for førtidspensionister m.fl.

Dato: Juli 2020

Ikrafttrædelsesår: Regnskab 2020

006 Almindelig boligsikring

Her registreres boligsikring, almindelig tilskud, tilskud til personer i kollektive boligselskaber, hvor alle beboere er lejere, og tilskud og kompensation til beboere på plejehjem, der overføres til lejelovgivningen (ustøttede og private plejeboliger).

007 Boligsikring til byfornyelse m.v. for andelshavere m.fl.

Her registreres boligsikring til byfornyelse m.v. for andelshavere m.fl.

008 Tilskud til erhvervslejere

Her registreres boligsikring til erhvervslejere.

009 Boligsikring som tilskud til lejere i friplejeboliger

Her konteres boligsikring ydet til lejere i friplejeboliger.

010 Boligsikring efter særligt behov uden refusion

Her konteres den del af boligsikringen, der ydes efter de særlige regler i lov om individuel boligstøtte § 14, stk. 6, til personer med særlige fysiske eller psykiske behov. Der ydes ikke refusion for disse udgifter. Efterreguleringer foretages på gruppering 092.

091 Efterregulering

Her konteres efterreguleringer, jf. også gruppering 092.

092 Efterregulering af boligsikring efter særligt behov uden refusion

Her konteres efterreguleringer af den del af boligsikringen, der ydes efter de særlige regler i lov om individuel boligstøtte § 14, stk. 6, til personer med særlige fysiske eller psykiske behov. Der ydes ikke refusion for disse udgifter.

093 Tilbagebetaling af lån og renter

Ved betaling af renter og afdrag krediteres gruppering 093.

På gruppering 001 Boligsikring som lån registreres udgifter til boligsikring i ejerboliger for førtidspensionister m.fl., modtagere af døgnhjælp efter § 96 i lov om social service og stærkt bevægelseshæmmede. På gruppering 003 Boligsikring som tilskud og lån registreres udgifter til boligsikring i andelsboliger for førtidspensionister m.fl., modtagere af døgnhjælp efter § 96 i lov om social service og stærkt bevægelseshæmmede.

Det bemærkes, at registreringen af boligsikring til personer i kollektive bofællesskaber, hvor samtlige beboere er lejere, foretages på gruppering 006. Dvs. afgørende for hvor registreringen af boligsikringen til kollektive bofællesskaber sker, er hvorvidt boligsikringen ydes som tilskud eller som en kombination af tilskud og lån.

På gruppering 005 Boligsikring som tilskud registreres udgifter til boligsikring som tilskud for førtidspensionister m.fl.

På gruppering 006 Almindelig boligsikring registreres boligsikring, almindelig tilskud, tilskud til personer i kollektive boligselskaber, hvor alle beboere er lejere, og tilskud og kompensation til beboere på plejehjem, der overføres til lejelovgivningen (ustøttede og private plejeboliger)

Vedrørende gruppering 093 – tilbagebetaling af lån og renter:

Ved udbetaling af lån debiteres gruppering 001 og 003. Senest i forbindelse med regnskabsafslutningen foretages en registrering over status af den afdragspligtige del med en debitering på funktion 9.32.25 og en kreditering på balancekonto 9.75.99. Ved beta-

Dato: Juli 2020

Ikrafttrædelsesår: Regnskab 2020

ling af renter og afdrag krediteres gruppering 093. Senest i forbindelse med regnskabsafslutningen krediteres afdraget funktion 9.32.25 og debiteres 9.75.99. Kontrollen med tilbagebetalingen af låneandelen kan også ske over funktionerne 8.38.37 og 8.48.49, men indbetaling skal også i dette tilfælde ske på gruppering 093, så refusionsbeløbet som følge heraf reguleres tilsvarende.

Der er endvidere autoriseret følgende gruppering på dranst 2:

003 Berigtigelse

5.57.78 Dagpenge til forsikrede ledige

På denne funktion registreres udgifter vedrørende arbejdsløshedsdagpenge til forsikrede.

Fra 4. januar 2016 betyder en refusionsomlægning, at satserne for kommunal medfinansiering fastsættes på baggrund af antallet af uger på offentlig forsørgelse. Den kommunale medfinansiering er fastsat til 20 pct. i de første fire uger, 60 pct. fra uge 5-26, 70 pct. fra uge 27-52 og 80 pct. fra uge 53.

Udgifter og indtægter vedrørende arbejdsløshedsdagpenge til forsikrede, jf. § 82 a i lov om arbejdsløshedsforsikring mv., samt midlertidig arbejdsmarkedsydelse, jf. § 52 q i lov om arbejdsløshedsforsikring mv., registreres på denne funktion

Kommunens bidrag til finansiering af udgifterne til dagpenge registreres på art 4.6 Beta-linger til staten.

004 Berigtigelser

Her registreres udgifter og indtægter vedrørende efterreguleringer af gruppering 005.

005 Medfinansiering 50 pct. af befordringsgodtgørelse vedr. forsikrede ledige efter § 175, stk. 1, i lov om en aktiv beskæftigelsesindsats, jf. § 198 i lov om en aktiv beskæftigelsesindsats

Her registreres kommunens medfinansiering af 50 pct. af statens udgifter til befordringsgodtgørelse efter § 175, stk. 1, i lov om en aktiv beskæftigelsesindsats, jf. § 198 i lov om en aktiv beskæftigelsesindsats. A-kasserne udbetaler befordringsgodtgørelse til forsikrede ledige, der deltager i vejledning og opkvalificering, seks ugers jobrettet uddannelse, virksomhedspraktik eller som ansættes med løntilskud hos offentlige arbejdsgivere. Medfinansiering af befordringsgodtgørelse til modtagere af arbejdsmarkedsydelse registreres ligeledes her.

012 Dagpenge, 20 pct. kommunal medfinansiering

Her registreres kommunernes medfinansieringsbidrag på 20 pct. af udgifterne til dagpenge udbetalt af arbejdsløsheds-kasserne, jf. lov om arbejdsløshedsforsikring mv., i de første 4 uger med ydelser

013 Dagpenge, 60 pct. kommunal medfinansiering

Her registreres kommunernes medfinansieringsbidrag på 60 pct. af udgifterne til dagpenge udbetalt af arbejdsløsheds-kasserne, jf. lov om arbejdsløshedsforsikring mv., fra den 5. til den 26. uge med ydelser

Dato: December 2021

Ikrafttrædelsesår: Regnskab 2022

014 Dagpenge, 70 pct. kommunal medfinansiering

Her registreres kommunernes medfinansieringsbidrag på 70 pct. af udgifterne til dagpenge udbetalt af arbejdsløshedskasserne jf. lov om arbejdsløshedsforsikring mv., fra den 27. til den 52. uge med ydelser

015 Dagpenge, 80 pct. kommunal medfinansiering

Her registreres kommunernes medfinansieringsbidrag på 80 pct. af udgifterne til dagpenge udbetalt af arbejdsløshedskasserne, jf. lov om arbejdsløshedsforsikring mv., fra den 53. uge med ydelser

5.57.79 Midlertidig arbejdsmarkedsydelsesordning og kontantydelsesordning

Der er autoriseret følgende gruppering på dranst 2:

004 Berigtigelser

Dato: Juli 2020

Ikrafttrædelsesår: Regnskab 2020

REVALIDERING, RESSOURCEFORLØB OG FLEKSJOBORDNINGER MV. (58)

Under denne hovedfunktion registreres udgifter og indtægter vedrørende revalidering, ressourceforløb, jobafklaringsforløb ledighedsydelse, samt løntilskud og fleksløntilskud til personer i fleksjob og personer i løntilskudsstillinger i målgruppen § 6, nr. 7, 8, 9, 10 og 11, jf. lov om en aktiv beskæftigelsesindsats.

5.58.80 Revalidering

Her registreres udgifter til revalidering efter kapitel 6 i lov om aktiv socialpolitik.

Fra 2016 betyder en refusionsomlægning at refusionssatserne for forsørgelsesudgifterne fastsættes på baggrund af antallet af uger på offentlig forsørgelse. Refusionssatserne er fastsat til 80 pct. i de første fire uger, 40 pct. fra uge 5-26, 30 pct. fra uge 27-52 og 20 pct. fra uge 53.

Fra og med 1. januar 2016 har det ikke betydning for refusionssatsen, om der er tale om forsørgelse i aktive eller passive perioder, og forsørgelsesudgiften registreres derfor samlet.

Tilbage- og efterbetaling af hjælp vedr. perioden fra og med 1. januar 2016 registreres under den relevante ydelsesgruppering, og ikke på en særskilt tilbage- eller efterbetalingsgruppering.

Fra budget 2020 registreres løntilskud efter 1. januar 2016 på funktion 5.68.94. Løn til revaliderer ansat med løntilskud under kommunale virksomheder, institutioner og forvaltninger m.v. registreres fra budget 2020 på funktion 5.68.95, hvor også løntilskuddet indtægtsføres.

Det bemærkes, at udgifter til kontanthjælp og engangshjælp efter § 25 a i lov om aktiv socialpolitik til personer under forrevalidering registreres særskilt på gruppering 011, funktion 5.57.73.

Driftsudgifter og indtægter ved virksomhedspraktik efter kapitel 14 og mentorstøtte efter kapitel 26 i lov om en aktiv beskæftigelsesindsats registreres på funktion 5.68.90. Fra budget 2020 registreres udgifter og indtægter til hjælpemidler efter lov om en aktiv beskæftigelsesindsats og lov om kompensation til handicappede i erhverv m.v. samt befordringsgodtgørelse efter lov om en aktiv beskæftigelsesindsats på funktion 5.68.98.

Det bemærkes, at udgifter og indtægter vedrørende beskyttet beskæftigelse efter § 87 registreres på funktion 5.38.58, og at udgifter og indtægter vedrørende aktivitets- og samværstilbud efter § 88 registreres på funktion 5.38.59.

Det bemærkes endvidere, at udgifter til selvforsørgelses- og hjemrejseydelse samt overgangsydelse (tidligere integrationsydelse) under revalidering registreres på funktion 5.46.61.

På funktionen er der autoriseret følgende driftsgrupperinger:

014 Revalideringsydelse

Her registreres udgifter til revalideringsydelse, jf. aktivlovens § 71, hvor revaliderenden deltager i tilbud efter lov om en aktiv beskæftigelsesindsats. Det gælder såvel den fulde revalideringsydelse som den halve revalideringsydelse til revaliderer under 25 år. Endvidere registreres her udgifterne til de månedlige tillæg til revaliderer under 25 år, som får den halve revalideringsydelse og har bidragspligt over for et barn, jf. § 71, stk. 2, nr. 2.

Dato: Juli 2020

Ikrafttrædelsesår: Regnskab 2020

- 015 Merudgifter til bolig under revalidering og forrevalidering**
Her registreres udgifter til støtte til nødvendige merudgifter til bolig pga. nedsat fysisk eller psykisk funktionsevne for revalidender og forrevalidender, der modtager den halve revalideringsydelse efter § 73 h og § 73 j i lov om aktiv socialpolitik.
- 016 Tilskud til selvstændig virksomhed**
Her registreres udgifter til tilskud eller til lån til revalidender, der ønsker at etablere selvstændig virksomhed efter §§ 147 og 148 i lov om en aktiv beskæftigelsesindsats, herunder udgifter til tilskud til forsørgelse til disse revalidender, efter § 73 j i lov om aktiv socialpolitik.
- 091 Indtægter vedrørende tilbagebetalt revalideringsydelse udbetalt med 50 pct. refusion**
Her registreres tilbagebetalinger af revalideringsydelse med 50 pct. i statsrefusion, hjælp i forbindelse med virksomhedsrevalidering ydet med 50 pct. statsrefusion, jf. §§ 93 og 94 i lov om aktiv socialpolitik, samt hjælp i forbindelse med virksomhedspraktik efter kapitel 11 og løntilskud efter kapitel 12, jf. § 190, stk. 2 i lov om en aktiv beskæftigelsesindsats.

Her registreres endelig tilbagebetalinger af lån ydet til etablering af selvstændig virksomhed efter § 65 i lov om aktiv socialpolitik med 50 pct. statsrefusion.
- 092 Tilbagebetaling af hjælp ydet med 65 pct. refusion (§ 65 og §§ 93-94 i lov om aktiv socialpolitik og § 190, stk. 2 i lov om en aktiv beskæftigelsesindsats).**
Her registreres tilbagebetalinger af hjælp i forbindelse med virksomhedspraktik efter kapitel 11 og løntilskud efter kapitel 12, jf. § 190, stk.2 i lov om en aktiv beskæftigelsesindsats.
- 093 Tilbagebetaling af hjælp ydet med 50 pct. refusion (§ 65 i lov om aktiv socialpolitik, jf. bistandslovens § 43, stk. 8 og 9)**
Her registreres tilbagebetalinger af lån ydet til etablering af selvstændig virksomhed efter § 65 i lov om aktiv socialpolitik. Endvidere registreres tilbagebetalinger af lån ydet i henhold til bistandslovens § 43, stk. 8 og 9 (før 1. januar 1998 § 43, stk. 9 og 10) 094 Tilbagebetaling af hjælp ydet med 50 pct. refusion (§ 65 i lov om aktiv socialpolitik, jf. bistandslovens § 43, stk. 8 og 9).
- 094 Tilbagebetaling af revalideringsydelse vedr. perioden før 1. januar 2016 med 30 pct. refusion**
Her registreres tilbagebetalinger af revalideringsydelser vedr. perioden før 1. januar 2016 med 30 pct. i statsrefusion.

Det bemærkes, at tilbagebetaling af revalideringsydelse vedr. perioden fra og med 1. januar 2016 registreres under gruppering 014, og ikke på en særskilt tilbagebetalingsgruppering.

På funktion 5.58.80 anvendes dranst 2, hvor der er følgende autoriserede grupperinger:

- 002 Refusion af afløbsudgifter med 50 pct., minus 091 og 093**
003 Berigtigelser

Dato: Juli 2020

Ikrafttrædelsesår: Regnskab 2020

- 004 Refusion af tilbagebetaling med 65 pct. refusion på gruppering 092**
- 009 Refusion af afløbsudgifter med 30 pct. refusion, minus 094**
- 010 Refusion af revalideringsydelse med 80 pct. refusion**
Her registreres refusion af revalideringsydelse på grp. 014 med 80 pct. refusion i de første 4 uger med ydelser.
- 011 Refusion af revalideringsydelse med 40 pct. refusion**
Her registreres refusion af revalideringsydelse på grp. 014 med 40 pct. refusion fra den 5. til den 26. uge med ydelser.
- 012 Refusion af revalideringsydelse med 30 pct. refusion**
Her registreres refusion af revalideringsydelse på grp. 014 med 30 pct. refusion fra den 27. til den 52. uge med ydelser.
- 013 Refusion af revalideringsydelse med 20 pct. refusion**
Her registreres refusion af revalideringsydelse på grp. 014 med 20 pct. refusion fra den 53. uge med ydelser.
- 014 Refusion af merudgifter til bolig under revalidering og forrevalidering med 80 pct. refusion**
Her registreres refusion af merudgifter til bolig under revalidering og forrevalidering på grp. 015 med 80 pct. refusion i de første 4 uger med ydelser.
- 015 Refusion af merudgifter til bolig under revalidering og forrevalidering med 40 pct. refusion**
Her registreres refusion af merudgifter til bolig under revalidering og forrevalidering på grp. 015 med 40 pct. refusion fra den 5. til den 26. uge med ydelser.
- 016 Refusion af merudgifter til bolig under revalidering og forrevalidering med 30 pct. refusion**
Her registreres refusion af merudgifter til bolig under revalidering og forrevalidering på grp. 015 med 30 pct. refusion fra den 27. til den 52. uge med ydelser.
- 017 Refusion af merudgifter til bolig under revalidering og forrevalidering med 20 pct. refusion**
Her registreres refusion af merudgifter til bolig under revalidering og forrevalidering på grp. 015 med 20 pct. refusion fra den 53. uge med ydelser.
- 018 Refusion af tilskud til selvstændig virksomhed med 80 pct. refusion**
Her registreres refusion af tilskud til selvstændig virksomhed på grp. 016 med 80 pct. refusion i de første 4 uger med ydelser.
- 019 Refusion af tilskud til selvstændig virksomhed med 40 pct. refusion**
Her registreres refusion af tilskud til selvstændig virksomhed på grp. 016 med 40 pct. refusion fra den 5. til den 26. uge med ydelser.
- 020 Refusion af tilskud til selvstændig virksomhed med 30 pct. refusion**
Her registreres refusion af tilskud til selvstændig virksomhed på grp. 016 med 30 pct. refusion fra den 27. til den 52. uge med ydelser.
- 021 Refusion af tilskud til selvstændig virksomhed med 20 pct. refusion**
Her registreres refusion af tilskud til selvstændig virksomhed på grp. 016 med 20 pct. refusion fra den 53. uge med ydelser.

Dato: Juli 2020

Ikrafttrædelsesår: Regnskab 2020

5.58.81 Løntilskud mv. til personer i fleksjob og personer i løntilskudsstillinger i målgruppe § 6, nr. 11, jf. lov om en aktiv beskæftigelsesindsats (tidligere skånejob)

På funktionen registreres udgifter til løntilskud til personer med varige begrænsninger i arbejdsevnen, som er ansat i fleksjob, og løntilskudsstillinger i målgruppe § 6, nr. 11, ifølge lov om en aktiv beskæftigelsesindsats (tidligere skånejob).

Fra 2016 betyder en refusionsomlægning, at refusionssatserne for fleksløntilskud og tilskud til selvstændig virksomhed efter lov om en aktiv beskæftigelsesindsats og løntilskud vedr. nyuddannede personer med handicap, jf. lov om kompensation til handicappede i erhverv m.v., fastsættes på baggrund af antallet af uger på offentlig forsørgelse. Refusionssatserne er fastsat til 80 pct. i de første fire uger, 40 pct. fra uge 5-26, 30 pct. fra uge 27-52 og 20 pct. fra uge 53.

Ikke alle udgifter til fleksløntilskud og tilskud til selvstændig virksomhed er omfattet af refusionsomlægningen. Udgifter til personer visiteret til fleksjobordningen før 01-01-2013 er ikke omfattet af refusionsomlægningen, ligesom udgifter til personer, som er visiteret til fleksjobordningen i perioden 01-01-2013 til og med 30-06-2014, udelukkende er omfattet af refusionsomlægningen såfremt, de (jf. § 30, stk. 3, i lov om kommunernes finansiering af visse offentlige ydelser udbetalt af kommunerne, Udbetaling Danmark og arbejdsløshedskasserne):

1. bliver ansat i et fleksjob 01-07-2014 eller senere
2. bliver revisiteret til et fleksjob hos samme arbejdsgiver 01-07-2014 eller senere
3. på ny får tilbud om støtte i form af tilskud til selvstændig virksomhed

Udgifter til personer, som er visiteret til et fleksjob 01-07-2014 eller senere, er omfattet af refusionsomlægningen. Alle udgifter vedr. perioden fra og med 1. januar 2016 til løntilskud vedr. nyuddannede personer med handicap er ligeledes omfattet af refusionsomlægningen.

Det bemærkes, at udgifterne til personer visiteret til fleksjobordningen før 1. januar 2013 udelukkende kan være omfattet af refusionsomlægningen, såfremt kommunen har vurderet og truffet afgørelse om, at borgeren ikke længere er omfattet af fleksjobordningen, fordi vedkommende fx er visiteret til et ressourceforløb, og efterfølgende igen bliver visiteret ind i fleksjobordningen.

I konteringen af udgifterne til og tilbagebetalingerne af fleksløntilskud og tilskud til selvstændigt erhvervsdrivende er det afgørende, om de afholdte udgifter er omfattet af refusionsomlægningen. I vejledningsteksten under grupperingerne til registrering af fleksløntilskud og tilskud til selvstændig virksomhed, fremgår det om grupperingen er til registrering af udgifter omfattet af refusionsreglerne før eller efter refusionsomlægningen.

Det er alene udgiften til løntilskud, der registreres på denne funktion. Lønudgiften til personer i fleksjob og løntilskudsstillinger i målgruppen § 6, nr. 11, ifølge lov om en aktiv beskæftigelsesindsats (tidligere skånejob), registreres under de kommunale virksomheder, institutioner og forvaltninger, hvor de er ansat. På de samme funktioner indtægtsføres endvidere løntilskuddet.

Fra budget 2020 registreres løntilskud til nyuddannede personer med handicap efter 1.

Dato: Oktober 2019

Ikrafttrædelsesår: Budget 2020

januar 2016 på funktion 5.68.94. Løn til disse nyuddannede personer med handicap ansat med løntilskud under kommunale virksomheder, institutioner og forvaltninger m.v. registreres fra budget 2020 på funktion 5.68.95, hvor også løntilskuddet indtægtsføres.

Udgifter til mentorstøtte registreres på 5.68.90. Fra budget 2020 registreres udgifter og indtægter til hjælpemidler og kortvarige kurser efter lov om en aktiv beskæftigelsesindsats og lov om kompensation til handicappede i erhverv m.v. på funktion 5.68.98.

Der er på funktion 5.58.81 autoriserede driftsgrupperinger, som er gennemgået i det følgende.

Der er på funktionen autoriseret følgende driftsgrupperinger:

008 Løntilskud til personer i løntilskudsstillinger efter § 66 i målgruppen § 6, nr. 11, ifølge lov om en aktiv beskæftigelsesindsats (tidligere skånejob) med 50 pct. refusion (jf. §§ 75-76 i lov om en aktiv beskæftigelsesindsats)

Her registreres udgifter til løntilskud til personer i målgruppen § 6, nr. 11, jf. lov om en aktiv beskæftigelsesindsats, der modtager social pension, og som er ansat i en løntilskudsstilling (tidligere skånejob), hvortil staten yder 50 pct. refusion, jf. § 66 og §§ 75 og 76, stk. 6.

Endvidere registreres her udgifter til løntilskud til personer, der modtager social pension, og som ved ikrafttræden af lov nr. 454 af 10. juni 1997 er ansat i beskyttede enkeltpladser efter 1/3-ordningen indtil ophør af stillingen, jf. § 114 i lov om aktiv socialpolitik. Der ydes 50 pct. i statsrefusion til udgifterne.

013 Løntilskud til personer i fleksjob og tilskud til selvstændigt erhvervsdrivende påbegyndt før 1. januar 2013 med 65 pct. refusion

Her registreres alle udgifter til løntilskud til personer i fleksjob på den gamle fleksjobordning (§ 133 i lov om en aktiv beskæftigelsesindsats). Dvs. løntilskud til personer i fleksjob påbegyndt før 1. januar 2013. Desuden registreres udgifter vedrørende tilskud til lønnen til selvstændigt erhvervsdrivende på den gamle fleksjobordning (§ 136 i lov om en aktiv beskæftigelsesindsats).

093 Indtægter fra tilbagebetalte løntilskud til personer i fleksjob med 65 pct. refusion (§ 190, stk. 2, i lov om en aktiv beskæftigelsesindsats)

Her registreres indtægter vedrørende tilbagebetalinger på løntilskud fra gruppering 013.

Det bemærkes, at for ydelser omfattet af refusionsreglerne efter refusionsomlægningen registreres indtægter fra tilbagebetaling under den relevante ydelsesgruppering, og ikke på en særskilt tilbagebetalingsgruppering.

094 Indtægter fra tilbagebetalte løntilskud til personer i løntilskudsstillinger i målgruppe § 6, nr. 11, jf. lov om en aktiv beskæftigelsesindsats (tidligere skånejob) (§ 190, stk. 2, i lov om en aktiv beskæftigelsesindsats)

Her registreres indtægter fra tilbagebetalte løntilskud til personer i løntilskudsstillinger i målgruppe § 6, nr. 11, jf. lov om en aktiv beskæftigelsesindsats (tidligere skånejob). Indtægterne vedrører betalinger på løntilskud fra gruppering 008.

111 Fleksløntilskud til personer i fleksjob med 65 pct. refusion (§§ 123-125, 127 og 139 i lov om en aktiv beskæftigelsesindsats)

Her registreres fra 1. januar 2013 udgifter til fleksløntilskud til personer med 65 pct. refusion (jf. §§ 123-125, 127 og 139 i lov om en aktiv beskæftigelsesindsats). Dvs. udgifter til fleksløntilskud som vedrører personer visiteret til fleksjobordningen før 1. januar 2013 eller i perioden mellem 1. januar 2013 og 30. juni 2014, som ikke er overgået til de nye refusionsregler jf. § 30, stk. 2 og 3, i lov om kommunernes finansiering af visse offentlige ydelser udbetalt af kommunerne, udbetaling Danmark og arbejdsløsheds-kasserne (refusionsomlægningen).

Det bemærkes, at udgifterne til personer visiteret til fleksjobordningen før 1. januar 2013 udelukkende kan være omfattet af refusionsomlægningen, såfremt kommunen har vurderet og truffet afgørelse om, at borgeren ikke længere er omfattet af fleksjobordningen, fordi vedkommende fx er visiteret til et ressourceforløb, og efterfølgende igen bliver visiteret ind i fleksjobordningen.

Udgifter omfattet af § 30, stk. 2 og 3, i lov om kommunernes finansiering af visse offentlige ydelser udbetalt af kommunerne, udbetaling Danmark og arbejdsløsheds-kasserne (refusionsomlægningen) registreres på gruppering 116.

112 Tilskud til selvstændigt erhvervsdrivende med 65 pct. refusion (§ 126 i lov om en aktiv beskæftigelsesindsats)

Her registreres udgifter til tilskud med 65 pct. refusion til selvstændigt erhvervsdrivende tilkendt fra 1. januar 2013, som på grund af varige begrænsninger i arbejdsevnen har vanskeligt ved at opretholde beskæftigelsen i den selvstændige virksomhed (jf. § 126 i lov om en aktiv beskæftigelsesindsats).

Her registreres således udgifter til tilskud til selvstændigt erhvervsdrivende, som vedrører personer visiteret til fleksjobordningen før 1. januar 2013 eller i perioden mellem 1. januar 2013 og 30. juni 2014, som ikke er overgået til de nye refusionsregler jf. § 30, stk. 2 og 3, i lov om kommunernes finansiering af visse offentlige ydelser udbetalt af kommunerne, udbetaling Danmark og arbejdsløsheds-kasserne (refusionsomlægningen).

Det bemærkes, at udgifterne til personer visiteret til fleksjobordningen før 1. januar 2013 udelukkende kan være omfattet af refusionsomlægningen, såfremt kommunen har vurderet og truffet afgørelse om, at borgeren ikke længere er omfattet af fleksjobordningen, fordi vedkommende fx er visiteret til et ressourceforløb, og efterfølgende igen bliver visiteret ind i fleksjobordningen.

Udgifter omfattet af § 30, stk. 2 og 3, i lov om kommunernes finansiering af visse offentlige ydelser udbetalt af kommunerne, udbetaling Danmark og arbejdsløsheds-kasserne (refusionsomlægningen) registreres på gruppering 117.

113 Tilbagebetaling af fleksløntilskud til personer i fleksjob ydet med 65 pct. refusion

Her registreres indtægter fra tilbagebetalt fleksløntilskud til personer i fleksjob med 65 pct., jf. § 123 i lov om en aktiv beskæftigelsesindsats.

Dato: Juli 2020

Ikrafttrædelsesår: Regnskab 2020

114 Tilbagebetaling af tilskud til selvstændigt erhvervsdrivende ydet med 65 pct. refusion

Her registreres indtægter fra tilbagebetalt tilskud til selvstændigt erhvervsdrivende med 65 pct. refusion, jf. § 190, stk. 2, i lov om en aktiv beskæftigelsesindsats og § 14, stk. 2 og 3, i bekendtgørelse nr. 1606 af 18. december 2018 om tilskud til selvstændigt erhvervsdrivende med nedsat arbejdsevne.

116 Fleksløntilskud til personer i fleksjob med refusion efter lov om kommunernes finansiering af visse offentlige ydelser udbetalt af kommunerne, Udbetaling Danmark og arbejdsløsheds-kasserne, jf. § 30, stk. 2 og 3

Her registreres udgifter til fleksløntilskud (§§ 123-125, 127 og 139 i lov om en aktiv beskæftigelsesindsats) omfattet af § 30, stk. 2 og 3, i lov om kommunernes finansiering af visse offentlige ydelser udbetalt af kommunerne, udbetaling Danmark og arbejdsløsheds-kasserne.

Desuden registreres indtægter fra tilbagebetalinger.

Det bemærkes, at udgifterne til personer visiteret til fleksjobordningen før 1. januar 2013 udelukkende kan være omfattet af refusionsomlægningen, såfremt kommunen har vurderet og truffet afgørelse om, at borgeren ikke længere er omfattet af fleksjobordningen, fordi vedkommende fx er visiteret til et ressourceforløb, og efterfølgende igen bliver visiteret ind i fleksjobordningen.

Det bemærkes, at udgifter til fleksløntilskud, som ikke er omfattet af § 30, stk. 2 og 3, i lov om kommunernes finansiering af visse offentlige ydelser udbetalt af kommunerne, udbetaling Danmark og arbejdsløsheds-kasserne, registreres på gruppering 111.

117 Tilskud til selvstændigt erhvervsdrivende med refusion efter lov om kommunernes finansiering af visse offentlige ydelser udbetalt af kommunerne, Udbetaling Danmark og arbejdsløsheds-kasserne, jf. § 30, stk. 2 og 3

Her registreres udgifter til fleksløntilskud til selvstændige (§ 126 i lov om en aktiv beskæftigelsesindsats) omfattet af § 30, stk. 2 og 3, i lov om kommunernes finansiering af visse offentlige ydelser udbetalt af kommunerne, udbetaling Danmark og arbejdsløsheds-kasserne.

Det bemærkes, at udgifterne til personer visiteret til fleksjobordningen før 1. januar 2013 udelukkende kan være omfattet af refusionsomlægningen, såfremt kommunen har vurderet og truffet afgørelse om, at borgeren ikke længere er omfattet af fleksjobordningen, fordi vedkommende fx er visiteret til et ressourceforløb, og efterfølgende igen bliver visiteret ind i fleksjobordningen.

Det bemærkes, at udgifter til fleksløntilskud til selvstændige, som ikke er omfattet af § 30, stk. 2 og 3, i lov om kommunernes finansiering af visse offentlige ydelser udbetalt af kommunerne, udbetaling Danmark og arbejdsløsheds-kasserne, registreres på gruppering 112.

118 Fleksbidrag fra staten

Her registreres indtægter fra fleksbidrag fra staten omfattet af § 7 i lov om kommunernes finansiering af visse offentlige ydelser udbetalt af kommunerne, udbetaling Danmark og arbejdsløsheds-kasserne.

Dato: Juli 2020

Ikrafttrædelsesår: Regnskab 2020

Der er under dranst 2 autoriseret følgende grupperinger:

- 003 Berigtigelser**
- 005 Refusion af løntilskud m.v. med 50 pct. refusion (grp. 008 minus grp. 094)**
- 007 Refusion af udgifter til løntilskud til personer i fleksjob og tilskud til selvstændigt erhvervsdrivende med 65 pct. refusion, jf. § 136 i lov om en aktiv beskæftigelsesindsats (grp. 013, 111 og 112 minus grp. 93, 113 og 114)**
- 013 Refusion af fleksløntilskud tilskud til personer i fleksjob med 80 pct. refusion**

Her registreres refusion af fleksløntilskud til personer i fleksjob på grp. 116 med 80 pct. refusion i de første 4 uger med ydelser.
- 014 Refusion af fleksløntilskud tilskud til personer i fleksjob med 40 pct. refusion**

Her registreres refusion af fleksløntilskud til personer i fleksjob på grp. 116 med 40 pct. refusion fra den 5. til den 26. uge med ydelser.
- 015 Refusion af fleksløntilskud tilskud til personer i fleksjob med 30 pct. refusion**

Her registreres refusion af fleksløntilskud til personer i fleksjob på grp. 116 med 30 pct. refusion fra den 27. til den 52. uge med ydelser.
- 016 Refusion af fleksløntilskud tilskud til personer i fleksjob med 20 pct. refusion**

Her registreres refusion af fleksløntilskud til personer i fleksjob på grp. 116 med 20 pct. refusion fra den 53. med ydelser.
- 017 Refusion af tilskud til selvstændigt erhvervsdrivende med 80 pct. refusion**

Her registreres refusion af fleksløntilskud til selvstændigt erhvervsdrivende på grp. 117 med 80 pct. refusion i de første 4 uger med ydelser.
- 018 Refusion af tilskud til selvstændigt erhvervsdrivende med 40 pct. refusion**

Her registreres refusion af fleksløntilskud til selvstændigt erhvervsdrivende på grp. 117 med 40 pct. refusion fra den 5. til den 26. uge med ydelser.
- 019 Refusion af tilskud til selvstændigt erhvervsdrivende med 30 pct. refusion**

Her registreres refusion af fleksløntilskud til selvstændigt erhvervsdrivende på grp. 117 med 30 pct. refusion fra den 27. til den 52. uge med ydelser.
- 020 Refusion af tilskud til selvstændigt erhvervsdrivende med 20 pct. refusion**

Her registreres refusion af fleksløntilskud til selvstændigt erhvervsdrivende på grp. 117 med 20 pct. refusion fra den 53. uge med ydelser.

5.58.82 Ressourceforløb og jobafklaringsforløb

Dato: December 2021

Ikrafttrædelsesår: Regnskab 2022

På funktionen registreres udgifter, der vedrører forsørgelse til personer, der er visiteret til hhv. ressourceforløb og jobafklaringsforløb efter hhv. kapitel 18 og 19 i lov om en aktiv beskæftigelsesindsats. Det omfatter personer, der modtager ressourceforløbsydelse i forbindelse med et ressourceforløb eller jobafklaringsforløb, dvs. målgrupperne 7 og 8 i § 6 i lov om en aktiv beskæftigelsesindsats, førtidspensionister under 40 år, der er visiteret til ressourceforløb, og førtidspensionister over 40 år, der deltager i aktive tilbud efter lov om en aktiv beskæftigelsesindsats.

Fra 2016 betyder en refusionsomlægning at refusionssatserne for forsørgelsesudgifterne fastsættes på baggrund af antallet af uger på offentlig forsørgelse. Refusionssatserne er fastsat til 80 pct. i de første fire uger, 40 pct. fra uge 5-26, 30 pct. fra uge 27-52 og 20 pct. fra uge 53.

Fra og med 1. januar 2016 har det ikke betydning for refusionssatsen, om der er tale om forsørgelse i aktive eller passive perioder, og forsørgelsesudgiften registreres derfor samlet.

Tilbage- og efterbetaling af hjælp vedr. perioden fra og med 1. januar 2016 registreres under den relevante ydelsesgruppering, og ikke på en særskilt tilbage- eller efterbetalingsgruppering.

På funktionen registreres forsørgelsesudgifterne til ressourceforløbsydelse til personer enten i ressourceforløb eller jobafklaringsforløb efter kapitel 6 a og b i lov om aktiv socialpolitik. Førtidspensionister under 40 år, der visiteres til et ressourceforløb, eller over 40 år der deltager i aktive tilbud, skal dog fortsætte på førtidspension/skånejob, og udgifter til førtidspension/skånejob skal ikke registreres her, selv om de deltager i ressourceforløb/aktive tilbud.

Fra budget 2020 registreres udgifter til befordringsgodtgørelse og hjælpemidler til personer i ressourceforløb eller jobafklaringsforløb, herunder også vedrørende førtidspensionister i ressourceforløb/aktive tilbud efter kapitel 11 og 14 i lov om en aktiv beskæftigelsesindsats på funktion 5.68.98.

Udgifter til STU (ungdomsuddannelse for unge med særlige behov) givet som tilbud efter lov om en aktiv beskæftigelsesindsats registreres ikke på denne funktion, men på gruppering 095 på funktion 5.57.72.

Fra budget 2020 registreres løntilskud efter 1. januar 2016 på funktion 5.68.94. Løn til personer visiteret til ressource- eller jobafklaringsforløb ansat med løntilskud under kommunale virksomheder, institutioner og forvaltninger m.v. registreres fra budget 2020 på funktion 5.68.95, hvor også løntilskuddet indtægtsføres.

Driftsudgifter ved aktivering efter kapitel 14 og mentorudgifter efter kapitel 26 i lov om en aktiv beskæftigelsesindsats til personer, der deltager i ressource- eller jobafklaringsforløb, registreres på funktion 5.68.90 fra regnskab 2019.

Der er autoriseret følgende grupperinger på funktionen:

103 Ressourceforløbsydelse under ressourceforløb

Her registreres forsørgelsesudgifter efter § 68 i lov om aktiv socialpolitik til ressourceforløbsydelse til personer, der er visiteret til et ressourceforløb efter kapitel 12 a i lov om en aktiv beskæftigelsesindsats.

104 Ressourceforløbsydelse under jobafklaringsforløb

Her registreres forsørgelsesudgifter efter § 69 j i lov om aktiv socialpolitik

Dato: December 2021

Ikrafttrædelsesår: Regnskab 2022

til ressourceforløbsydelse til personer, der er overgået til et jobafklaringsforløb efter kapitel 12 b i lov om en aktiv beskæftigelsesindsats.

Det bemærkes, at udgifter til ressourceforløbsydelse til personer i jobafklaringsforløb vedr. perioden før 1. januar 2016 (før refusionsomlægningen) registreres på afløbsgrupperinger under denne funktion.

Der er under dranst 2 autoriseret følgende grupperinger:

- 001 Refusion af tilbagebetaling med 30 pct. refusion på grp. 091 og 093**
- 002 Refusion af tilbagebetaling med 50 pct. refusion på grp. 092 og 094**
- 003 Berigtigelser**
- 004 Refusion af ressourceforløbsydelse under ressourceforløb med 80 pct. refusion**
Her registreres refusion af ressourceforløbsydelse til personer i ressourceforløb på grp.103 med 80 pct. refusion i de første 4 uger med ydelser.
- 005 Refusion af ressourceforløbsydelse under ressourceforløb med 40 pct. refusion**
Her registreres refusion af ressourceforløbsydelse til personer i ressourceforløb på grp. 103 med 40 pct. refusion fra den 5. til den 26. uge med ydelser.
- 006 Refusion af ressourceforløbsydelse under ressourceforløb med 30 pct. refusion**
Her registreres refusion af ressourceforløbsydelse til personer i ressourceforløb på grp. 103 med 30 pct. refusion fra den 27. til den 52. uge med ydelser.
- 007 Refusion af ressourceforløbsydelse under ressourceforløb med 20 pct. refusion**
Her registreres refusion af ressourceforløbsydelse til personer i ressourceforløb på grp. 103 med 20 pct. refusion fra den 53. uge med ydelser.
- 008 Refusion af ressourceforløbsydelse under jobafklaringsforløb med 80 pct. refusion**
Her registreres refusion af ressourceforløbsydelse til personer i jobafklaringsforløb på grp.104 med 80 pct. refusion i de første 4 uger med ydelser.
- 009 Refusion af ressourceforløbsydelse under jobafklaringsforløb med 40 pct. refusion**
Her registreres refusion af ressourceforløbsydelse til personer i jobafklaringsforløb på grp. 104 med 40 pct. refusion fra den 5. til den 26. uge med ydelser.
- 010 Refusion af ressourceforløbsydelse under jobafklaringsforløb med 30 pct. refusion**
Her registreres refusion af ressourceforløbsydelse til personer i jobafklaringsforløb på grp. 104 med 30 pct. refusion fra den 27. til den 52. uge med ydelser.

Dato: Juli 2020

Ikrafttrædelsesår: Regnskab 2020

011 Refusion af ressourceforløbsydelse under jobafklaringsforløb med 20 pct. refusion

Her registreres refusion af ressourceforløbsydelse til personer i jobafklaringsforløb på grp. 104 med 20 pct. refusion fra den 53. uge med ydelser.

5.58.83 Ledighedsydelse

På funktionen registreres udgifter til ledighedsydelse jf. kapitel 7 i lov om aktiv socialpolitik.

Fra 2016 betyder en refusionsomlægning, at refusionssatserne for ledighedsydelse fastsættes på baggrund af antallet af uger på offentlig forsørgelse. Refusionssatserne er fastsat til 80 pct. i de første fire uger, 40 pct. fra uge 5-26, 30 pct. fra uge 27-52 og 20 pct. fra uge 53.

Ikke alle udgifter til ledighedsydelse er omfattet af refusionsomlægningen. Udgifter til ledighedsydelse til personer visiteret til fleksjobordningen før 01-01-2013 er ikke omfattet af refusionsomlægningen, ligesom udgifter til personer, som er visiteret til fleksjobordningen i perioden 01-01-2013 til og med 30-06-2014, udelukkende er omfattet af de nye refusionsregler såfremt, de (jf. § 30, stk. 3, i lov om kommunernes finansiering af visse offentlige ydelser udbetalt af kommunerne, Udbetaling Danmark og arbejdsløshedskasserne):

1. bliver ansat i et fleksjob 01-07-2014 eller senere
2. bliver revisiteret til et fleksjob hos samme arbejdsgiver 01-07-2014 eller senere
3. på ny får tilbud om støtte i form af tilskud til selvstændig virksomhed

Udgifter til ledighedsydelse til personer, som er visiteret til fleksjobordningen 01-07-2014 eller senere, er omfattet af de nye refusionsregler.

Det bemærkes, at udgifterne til ledighedsydelse til personer visiteret til fleksjobordningen før 1. januar 2013 udelukkende kan være omfattet af refusionsomlægningen, såfremt kommunen har vurderet og truffet afgørelse om, at borgeren ikke længere er omfattet af fleksjobordningen, fordi vedkommende fx er visiteret til et ressourceforløb, og efterfølgende igen bliver visiteret ind i fleksjobordningen.

I konteringen af udgifterne til og tilbagebetalingerne af ledighedsydelse er det afgørende, om de afholdte udgifter er omfattet af refusionsomlægningen. I vejledningsteksten under grupperingerne til registrering af ledighedsydelse, fremgår det om grupperingen er til registrering af udgifter omfattet af refusionsreglerne før eller efter refusionsomlægningen.

Driftsudgifter og indtægter ved aktivering efter kapitel 14 og mentorstøtte efter kapitel 26 i lov om en aktiv beskæftigelsesindsats registreres på funktion 5.68.90. Fra budget 2020 registreres udgifter og indtægter til hjælpemidler efter lov om en aktiv beskæftigelsesindsats og lov om kompensation til handicappede i erhverv m.v. samt befordringsgodtgørelse efter lov om en aktiv beskæftigelsesindsats på funktion 5.68.98.

Der er på funktion 5.58.83 autoriserede driftsgrupperinger, som er gennemgået i det følgende

001 Ledighedsydelse med refusion efter lov om kommunernes finansiering af visse offentlige ydelser udbetalt af kommunerne, Udbetaling Danmark og arbejdsløshedskasserne, jf. § 30, stk. 2 og 3

Dato: Juli 2020

Ikrafttrædelsesår: Regnskab 2020

Her registreres udgifter til ledighedsydelse omfattet af § 30, stk. 2 og 3, i lov om kommunernes finansiering af visse offentlige ydelser udbetalt af kommunerne, Udbetaling Danmark og arbejdsløsheds-kasserne.

Det bemærkes, at udgifterne til ledighedsydelse til personer visiteret til fleksjobordningen før 1. januar 2013 udelukkende kan være omfattet af refusionsomlægningen, såfremt kommunen har vurderet og truffet afgørelse om, at borgeren ikke længere er omfattet af fleksjobordningen, fordi vedkommende fx er visiteret til et ressourceforløb, og efterfølgende igen bliver visiteret ind i fleksjobordningen.

Det bemærkes, at udgifter til ledighedsydelse, som ikke er omfattet af § 30, stk. 2 og 3, i lov om kommunernes finansiering af visse offentlige ydelser udbetalt af kommunerne, udbetaling Danmark og arbejdsløsheds-kasserne, registreres på gruppering 004-008.

004 Ledighedsydelse, ikke-refusionsberettiget (§ 104 stk. 1, i lov om aktiv socialpolitik)

Her registreres udgifter til ledighedsydelse til personer, der er visiteret til fleksjob, når kommunen mister statsrefusionen pga., at personerne har modtaget kontant- og/eller ledighedsydelse i en periode på 18 måneder inden for 24 måneder efter visitation til fleksjob, jf. § 100, stk. 1, § 104, stk. 1 og § 104, stk. 2, i lov om aktiv socialpolitik.

Her registreres således udgifter til ledighedsydelse, som vedrører personer visiteret til fleksjobordningen før 1. januar 2013 eller i perioden mellem 1. januar 2013 og 30. juni 2014, som ikke er overgået til de nye refusionsregler jf. § 30, stk. 2 og 3, i lov om kommunernes finansiering af visse offentlige ydelser udbetalt af kommunerne, udbetaling Danmark og arbejdsløsheds-kasserne (refusionsomlægningen).

Det bemærkes, at udgifterne til ledighedsydelse til personer visiteret til fleksjobordningen før 1. januar 2013 udelukkende kan være omfattet af refusionsomlægningen, såfremt kommunen har vurderet og truffet afgørelse om, at borgeren ikke længere er omfattet af fleksjobordningen, fordi vedkommende fx er visiteret til et ressourceforløb, og efterfølgende igen bliver visiteret ind i fleksjobordningen.

005 Ledighedsydelse under ferie (§§ 74 e og 74 h) med 30 pct. refusion efter § 104, stk. 1, i lov om aktiv socialpolitik

Her registreres udgifter til ledighedsydelse under ferie med 30 pct. statsrefusion til personer, der er ansat i fleksjob og som holder ferie, til personer, der modtager ledighedsydelse og holder ferie, og til personer, der er overgået fra ledighedsydelse eller fleksjob til ustøttet beskæftigelse og som holder ferie, jf. aktivlovens §§ 74 e og 74 h.

Her registreres således udgifter til ledighedsydelse, som vedrører personer visiteret til fleksjobordningen før 1. januar 2013 eller i perioden mellem 1. januar 2013 og 30. juni 2014, som ikke er overgået til de nye refusionsregler jf. § 30, stk. 2 og 3, i lov om kommunernes finansiering af visse offentlige ydelser udbetalt af kommunerne, udbetaling Danmark og arbejdsløsheds-kasserne (refusionsomlægningen).

Det bemærkes, at udgifterne til ledighedsydelse til personer visiteret til fleksjobordningen før 1. januar 2013 udelukkende kan være omfattet af refusionsomlægningen, såfremt kommunen har vurderet og truffet afgørelse om, at borgeren ikke længere er omfattet af fleksjobordningen, fordi

Dato: Juli 2020

Ikrafttrædelsesår: Regnskab 2020

vedkommende fx er visiteret til et ressourceforløb, og efterfølgende igen bliver visiteret ind i fleksjobordningen.

006 Ledighedsydelse i passive perioder (§§ 74 a og 74 f) med 30 pct. refusion efter § 104, stk. 1, i lov om aktiv socialpolitik

Her registreres udgifter til ledighedsydelse med 30 pct. statsrefusion til personer, der er overgået fra ledighedsydelse eller fleksjob til udstøttet beskæftigelse, og som ved efterfølgende ledighed, herunder ved midlertidige afbrydelser af arbejdet, har ret til ledighedsydelse, jf. aktivlovens § 74 f, stk. 1-3.

Her registreres således udgifter til ledighedsydelse som vedrører personer visiteret til fleksjobordningen før 1. januar 2013 eller i perioden mellem 1. januar 2013 og 30. juni 2014, som ikke er overgået til de nye refusionsregler jf. § 30, stk. 2 og 3, i lov om kommunernes finansiering af visse offentlige ydelser udbetalt af kommunerne, udbetaling Danmark og arbejdsløsheds-kasserne (refusionsomlægningen).

Det bemærkes, at udgifterne til ledighedsydelse til personer visiteret til fleksjobordningen før 1. januar 2013 udelukkende kan være omfattet af refusionsomlægningen, såfremt kommunen har vurderet og truffet afgørelse om, at borgeren ikke længere er omfattet af fleksjobordningen, fordi vedkommende fx er visiteret til et ressourceforløb, og efterfølgende igen bliver visiteret ind i fleksjobordningen.

Endvidere registreres udgifter til ledighedsydelse med 30 pct. statsrefusion til personer, der er visiteret til et fleksjob, og som venter på et fleksjob, jf. aktivlovens § 74 a, stk. 1.

Derudover registreres udgifter til ledighedsydelse med 30 pct. statsrefusion til personer, som har ret til ledighedsydelse og bliver ledige efter at have været ansat i fleksjob, jf. aktivlovens § 74 a, stk. 2. Endvidere registreres udgifter til ledighedsydelse til personer, som bliver ledige efter at have været ansat i fleksjob i 9 måneder inden for de seneste 18 måneder, jf. aktivlovens § 74 a, stk. 3. Desuden registreres udgifter til ledighedsydelse til personer, der er berettiget til ledighedsydelse, og som bliver ledige ved midlertidige afbrydelser i arbejdet, som ikke kan tilregnes den pågældende, jf. aktivlovens § 74 a, stk. 4.

Desuden registreres udgifter til ledighedsydelse under sygdom og barsel med 30 pct. statsrefusion, jf. aktivlovens § 74 a, stk. 5 og § 74 f, stk. 4. Det gælder både udgifter til ledighedsydelse under sygdom og barsel til personer i visitationsperioden før første fleksjob, til personer, der har været ansat i fleksjob, og til personer, der er overgået fra ledighedsydelse eller fleksjob til udstøttet beskæftigelse.

007 Ledighedsydelse til personer i aktivering med 30 pct. refusion efter § 104, stk. 1, i lov om aktiv socialpolitik

Her registreres udgifter til ledighedsydelse med 30 pct. refusion jf. § 104, stk. 1, i lov om aktiv socialpolitik, under tilbud efter kapitel 14, jf. § 91 i lov om en aktiv beskæftigelsesindsats.

Her registreres således udgifter til ledighedsydelse som vedrører personer visiteret til fleksjobordningen før 1. januar 2013 eller i perioden mellem 1. januar 2013 og 30. juni 2014, som ikke er overgået til de nye refusionsregler jf. § 30, stk. 2 og 3, i lov om kommunernes finansiering af visse offentlige ydelser udbetalt af kommunerne, udbetaling Danmark og arbejdsløsheds-kasserne (refusionsomlægningen).

Dato: Juli 2020

Ikrafttrædelsesår: Regnskab 2020

Det bemærkes, at udgifterne til ledighedsydelse til personer visiteret til fleksjobordningen før 1. januar 2013 udelukkende kan være omfattet af refusionsomlægningen, såfremt kommunen har vurderet og truffet afgørelse om, at borgeren ikke længere er omfattet af fleksjobordningen, fordi vedkommende fx er visiteret til et ressourceforløb, og efterfølgende igen bliver visiteret ind i fleksjobordningen.

008 Ledighedsydelse til personer i aktivering med 50 pct. refusion efter § 104, stk. 1, i lov om aktiv socialpolitik

Her registreres udgifter til ledighedsydelse med 50 pct. refusion jf. § 104, stk. 1, i lov om aktiv socialpolitik, under tilbud efter kapitel 11, i lov om en aktiv beskæftigelsesindsats.

Her registreres således udgifter til ledighedsydelse som vedrører personer visiteret til fleksjobordningen før 1. januar 2013 eller i perioden mellem 1. januar 2013 og 30. juni 2014, som ikke er overgået til de nye refusionsregler jf. § 30, stk. 2 og 3, i lov om kommunernes finansiering af visse offentlige ydelser udbetalt af kommunerne, udbetaling Danmark og arbejdsløsheds-kasserne (refusionsomlægningen).

Det bemærkes, at udgifterne til ledighedsydelse til personer visiteret til fleksjobordningen før 1. januar 2013 udelukkende kan være omfattet af refusionsomlægningen, såfremt kommunen har vurderet og truffet afgørelse om, at borgeren ikke længere er omfattet af fleksjobordningen, fordi vedkommende fx er visiteret til et ressourceforløb, og efterfølgende igen bliver visiteret ind i fleksjobordningen.

091 Indtægter vedrørende tilbagebetalt ledighedsydelse udbetalt med 50 pct. refusion (§§ 74 e og 74 f)

Det bemærkes, at for ydelser omfattet af refusionsreglerne efter refusionsomlægningen registreres indtægter for tilbagebetaling under den relevante ydelsesgruppering, og ikke på en særskilt tilbagebetalingsgruppering.

094 Indtægter fra tilbagebetalinger af ledighedsydelse, ikke-refusionsberettiget (tilbagebetalinger vedr. grp. 004)

Her registreres indtægter fra tilbagebetalt ledighedsydelse, ikke refusionsberettiget. Det er tilbagebetalinger vedr. gruppering 004 (§ 100, stk. 1, § 104, stk. 1-2, og § 104 a i lov om aktiv socialpolitik).

095 Indtægter vedrørende tilbagebetalt ledighedsydelse udbetalt med 30 pct. refusion efter § 104, stk. 1 og 2, i lov om aktiv socialpolitik

Her registreres indtægter vedrørende tilbagebetalt ledighedsydelse udbetalt med 30 pct. refusion efter § 104, stk. 1 og 2. Det drejer sig om tilbagebetalinger vedr. gruppering 005-007.

Det bemærkes, at for ydelser omfattet af refusionsreglerne efter refusionsomlægningen registreres indtægter for tilbagebetaling under den relevante ydelsesgruppering, og ikke på en særskilt tilbagebetalingsgruppering.

Der er under dranst 2 autoriseret følgende grupperinger:

001 Refusion af udgifter med 50 pct. refusion (grp. 008, minus grp. 91)

002 Refusion af udgifter til ledighedsydelse med 30 pct. refusion efter § 104, stk. 1 og 2, i lov om aktiv socialpolitik (grp. 005-007, minus

Dato: August 2015

Ikrafttrædelsesår: Budget 2016

grp. 95)**003 Berigtigelser****006 Refusion af ledighedsydelse med 80 pct. refusion**

Her registreres refusion af ledighedsydelse på grp. 001 med 80 pct. refusion i de første 4 uger med ydelser

007 Refusion af ledighedsydelse med 40 pct. refusion

Her registreres refusion af ledighedsydelse på grp. 001 med 40 pct. refusion fra den 5. til den 26. uge med ydelser

008 Refusion af ledighedsydelse med 30 pct. refusion

Her registreres refusion af ledighedsydelse på grp. 001 med 30 pct. refusion fra den 27. til den 52. uge med ydelser

009 Refusion af ledighedsydelse med 20 pct. refusion

Her registreres refusion af ledighedsydelse på grp. 001 med 20 pct. refusion fra den 53. uge med ydelser

Dato: Juli 2021

Ikrafttrædelsesår: Regnskab 2021

ARBEJDSMARKEDSFORANSTALTNINGER (68)

5.68.90 Driftsudgifter til den kommunale beskæftigelsesindsats

Denne funktion anvendes til registrering af driftsudgifter og -indtægter vedrørende den kommunale beskæftigelsesindsats varetaget af jobcentret eller en anden aktør. Fra regnskab 2019 samles alle driftsudgifter ved aktivering og mentorudgifter efter lov om en aktiv beskæftigelsesindsats på nærværende funktion 5.90. (dog anvendes grp. 015 på 5.68.98 til driftsudgifter ved aktivering af målgruppe § 6, nr. 13, som er unge under 18 år, og grp. 106-107 på 5.68.98 til enkelte driftsudgifter). De omtalte målgrupper refererer til målgrupperne i § 6 i lov nr. 548 af 7. maj 2019 med senere ændringer om en aktiv beskæftigelsesindsats. På de autoriserede grupperinger på funktionen registreres for de enkelte målgrupper 1. Driftsudgifter ved aktivering i ordinær uddannelse m.v., 2. Øvrige driftsudgifter og 3. Mentorudgifter.

Kategori 1. Her registreres driftsudgifter ved aktivering i ordinær uddannelse efter § 90 i lov om en aktiv beskæftigelsesindsats for personer omfattet af § 6, nr. 1-8, 9 som modtager ledighedsydelse samt nr. 10 og 12. Øvrige udgifter i denne kategori omfatter udgifter til læse-, skrive- og regnekurser (men ikke udgifterne til selve testen) og realkompetencevurdering (herunder når visse målgrupper har ret til det efter § 93, stk. 1-2), og i særlige tilfælde studie- og erhvervskompetencegivende uddannelser efter § 95 til personer omfattet af § 6, nr. 1-5 i lov om en aktiv beskæftigelsesindsats.

Endvidere registreres her driftsudgifter i forbindelse med uddannelsesaktiviteter efter § 12, stk. 1, i lov om aktiv socialpolitik. Det drejer sig om udgifter til undervisning med kommunens godkendelse som fx folkeskolens 8.-10. klassetrin og HF-enkeltfagsundervisning under 23 timer m.v., jf. bekendtgørelse om uddannelsessøgendes ret til selvforsørgelses- og hjemrejseydelse, overgangsydelse, uddannelseshjælp eller kontanthjælp efter lov om aktiv socialpolitik i særlige tilfælde.

Her registreres også driftsudgifter til danskuddannelse efter "lov om danskuddannelse til voksne udlændinge", når det gives som tilbud efter kap. 14 i lov om en aktiv beskæftigelsesindsats, jf. § 103, stk. 1, nr. 2, i bekendtgørelse om en aktiv beskæftigelsesindsats. Danskuddannelse efter lov om danskuddannelse kan gives som aktiveringstilbud efter lov om en aktiv beskæftigelsesindsats for personer, der ikke er omfattet af introduktionsprogrammet. Endvidere registreres driftsudgifter, hvis danskuddannelse gives som tilbud efter en af de uddannelser, der i øvrigt er omtalt i § 103 i bekendtgørelsen.

Kategori 2. Her registreres driftsudgifter ved aktivering i øvrig vejledning og opkvalificering efter § 91 i lov om en aktiv beskæftigelsesindsats for personer omfattet af § 6, nr. 1-8, 9 som modtager ledighedsydelse og nr. 10-12, som fx særligt tilrettelagte uddannelses- og vejledningsforløb m.v. Øvrige driftsudgifter er udgifter til undervisningsmateriale i forbindelse med deltagelse i vejledning og opkvalificering efter § 172 (udgifter til øvrige hjælpemidler skal registreres på andre funktioner, fra budget 2020 hovedsageligt på 5.68.98), og udgifter til virksomhedens faktiske afholdte udgifter til vejledning og opkvalificering samt administration i forbindelse med partnerskabsaftaler efter § 15. Desuden registreres indtægter vedrørende betaling for arbejde udført i private hjem m.v.

Endeligt registreres driftsudgifter til danskuddannelse, hvis der er tale om et særligt tilrettelagt forløb for ledige i dansk, som ikke falder ind under § 103 i bekendtgørelse om en aktiv beskæftigelsesindsats.

Udgifter til STU (ungdomsuddannelse for unge med særlige behov) givet som tilbud efter lov om en aktiv beskæftigelsesindsats registreres ikke på denne funktion men på gruppering 095 på funktion 5.57.72.

Kategori 3. På funktionen kan der alene registreres mentorudgifter efter lov om en aktiv beskæftigelsesindsats, dvs. lønomkostninger til mentoren, eller honorar til en ekstern

Dato: Juli 2020

Ikrafttrædelsesår: Regnskab 2020

konsulent samt tilskud til køb af uddannelse for en virksomheds- eller uddannelsesinstitutionsmentor. Lønomskostningen er inklusiv feriepenge, pensionsbidrag og andre arbejdsgeberudgifter. Der kan ikke registreres udgifter til mentorens sygdom og transport.

Det bemærkes endvidere, at udgifter i forbindelse med administration af jobcentrene, herunder løn til beskæftigelseskonsulenter m.fl., skal registreres på 6.45.53 Administration vedrørende jobcentre. Dog henvises der til vejledning om kommunernes dokumentation af driftsudgifter ved aktivering m.v. om bl.a. lønudgifter til projektledere. Løn til projektledere m.v., der registreres på funktion 5.68.90, registreres under art 1.

Med omtale af "daværende lov om en aktiv beskæftigelsesindsats" menes lovbekendtgørelse nr. 1342 af 21/11- 2016 med senere ændringer.

På funktionen er der autoriseret følgende driftsgrupperinger:

001 Afløb, dagpengemodtagere, driftsudgifter til ordinær uddannelse med refusion til og med 30/6-19

Grupperingen anvendes til driftsudgifter til ordinær uddannelse efter § 32, stk. 1, nr. 1, i daværende lov om en aktiv beskæftigelsesindsats til ledige, der modtager dagpenge efter lov om arbejdsløshedsforsikring m.v. (målgruppe 1). Øvrige udgifter, der kan registreres her, fremgår af kategori 1 i indledningen til funktionen.

Grupperingen kan alene anvendes til refusionsberettigende udgifter til og med 30/6-19.

002 Afløb, dagpengemodtagere, øvrige driftsudgifter med refusion til og med 30/6-19

Grupperingen anvendes til udgifter til undervisningsmateriale efter §§ 76-77, udgifter til partnerskabsaftaler efter § 81 a og opkvalificering i forbindelse med ansættelse uden løntilskud efter § 99 i daværende lov om en aktiv beskæftigelsesindsats til ledige, der modtager dagpenge efter lov om arbejdsløshedsforsikring m.v. (målgruppe 1).

Grupperingen kan alene anvendes til refusionsberettigende udgifter til og med 30/6-19.

Fra regnskab 2015 registreres ikke-refusionsberettigende driftsudgifter, jf. § 118, stk. 2, i daværende lov om en aktiv beskæftigelsesindsats, vedrørende dagpengemodtagere i øvrig vejledning og opkvalificering efter § 32, stk. 1, nr. 2, på gruppering 016 til og med 30/6-19.

003 Afløb, kontanthjælpsmodtagere og selvforsørgende, ordinær uddannelse med refusion til og med 31/12-18

Grupperingen anvendes til driftsudgifter til ordinær uddannelse efter § 32, stk. 1, nr. 1, i daværende lov om en aktiv beskæftigelsesindsats til personer, der modtager kontanthjælp eller integrationsydelse efter lov om aktiv socialpolitik, og som er jobparate (målgruppe 2) eller aktivitetsparate (målgruppe 3), bortset fra integrationsydelsesmodtagere, der er omfattet af integrationsprogrammet. Derudover anvendes grupperingen til driftsudgifter til ordinær uddannelse til personer der ikke er i beskæftigelse, og som ikke opfylder betingelserne for at modtage offentlig hjælp til forsørgelse (målgruppe 10). Øvrige udgifter, der kan registreres her, fremgår af kategori 1 i indledningen til funktionen.

Dato: Juli 2020

Ikrafttrædelsesår: Regnskab 2020

Grupperingen kan alene anvendes til refusionsberettigende afløbsudgifter, der vedrører perioden før 1/1-19.

Ikke-refusionsberettigende udgifter, jf. daværende § 118, stk. 3, i lov nr. 1342 af 21. november 2016 om en aktiv beskæftigelsesindsats, registreres på gruppering 013 vedrørende perioden før 1/1-19.

004 Afløb, kontanthjælpsmodtagere og selvforsørgende, øvrige driftsudgifter med refusion til og med 31/12-18

Grupperingen anvendes til registrering af øvrige driftsudgifter til vejledning og opkvalificering efter § 32, stk. 1, nr. 2, i daværende lov om en aktiv beskæftigelsesindsats til personer, der modtager kontanthjælp eller integrationsydelse efter lov om aktiv socialpolitik, og som er aktivitetsparate (målgruppe 3), bortset fra integrationsydelsesmodtagere der er omfattet af integrationsprogrammet.

Derudover anvendes grupperingen til undervisningsmateriale efter §§ 76-77, udgifter til partnerskabsaftaler efter § 81 a og opkvalificering efter § 99 i daværende lov om en aktiv beskæftigelsesindsats til personer, der modtager kontanthjælp eller integrationsydelse efter lov om aktiv socialpolitik, og som er jobparate (målgruppe 2) eller aktivitetsparate (målgruppe 3), bortset fra kontanthjælps- og integrationsydelsesmodtagere der er omfattet af integrationsprogrammet. Endvidere anvendes grupperingen til driftsudgifter til øvrig vejledning og opkvalificering til personer der ikke er i beskæftigelse, og som ikke opfylder betingelserne for at modtage offentlig hjælp til forsørgelse (målgruppe 10), eller personer som får opkvalificering i forbindelse med ansættelse uden løntilskud. Dertil kommer udgifter til opkvalificering ved afskedigelse, jf. § 32 b, hvis det svarer til uddannelser efter § 32, stk. 1, nr.2, i daværende lov om en aktiv beskæftigelsesindsats.

Endvidere registreres indtægter vedrørende betaling for arbejde udført i private hjem m.v.

Endvidere registreres her driftsudgifter i forbindelse med uddannelsesaktiviteter efter § 12, stk. 1, i lov om aktiv socialpolitik. Det drejer sig om udgifter til de uddannelser, som kontanthjælpsmodtagere - med kommunens godkendelse - kan deltage i som f.eks. folkeskolens 8.-10. klassetrin og HF-enkeltfagsundervisning under 23 timer, jf. bekendtgørelse om uddannelsessøgendes ret til integrationsydelse, uddannelseshjælp og kontanthjælp efter lov om aktiv socialpolitik i særlige tilfælde.

For udgifter til danskuddannelse gælder samme regler, som beskrevet for kategori 2 i indledningen til funktionen.

Grupperingen kan alene anvendes til refusionsberettigende afløbsudgifter, der vedrører perioden før 1/1-19.

Fra regnskab 2016 ydes der ikke refusion af øvrige driftsudgifter til vejledning og opkvalificering efter § 32, stk. 1, nr. 2, til personer, der modtager kontanthjælp eller integrationsydelse efter lov om aktiv socialpolitik, og som er jobparate (målgruppe 2, der ikke medtager integrationsydelsesmodtagere der er omfattet af integrationsprogrammet), jf. daværende § 118, stk. 4, i lov nr. 1342 af 21/11-16 om en aktiv beskæftigelsesindsats.

Ikke-refusionsberettigende udgifter, jf. daværende § 118, stk. 4, i davæ-

Dato: Juli 2020

Ikrafttrædelsesår: Regnskab 2020

rende lov om en aktiv beskæftigelsesindsats, registreres på gruppering 014 for perioden før 1/1-19.

005 Afløb, revalidender/forrevalidender, ordinær uddannelse med refusion til og med 31/12-18

Grupperingen anvendes til driftsudgifter til ordinær uddannelse efter § 32, stk. 1, nr. 1, i daværende lov om en aktiv beskæftigelsesindsats til personer med begrænsninger i arbejdsevnen, som er omfattet af kapitel 6 (Revalidering) i lov om aktiv socialpolitik, bortset fra personer der er omfattet af § 2, nr. 5, i daværende lov om en aktiv beskæftigelsesindsats (målgruppe 4), eller som får opkvalificering i forbindelse med ansættelse uden løntilskud. Målgruppen omfatter både modtagere af revalideringsydelse, modtagere af integrationsydelse under revalidering eller forrevalidering (bortset fra integrationsydelsesmodtagere under integrationsprogrammet) og modtagere af kontant- eller uddannelseshjælp under forrevalidering.

For udgifter til danskuddannelse gælder samme regler, som beskrevet for kategori 1 i indledningen til funktionen.

Grupperingen kan alene anvendes til refusionsberettigende afløbsudgifter, der vedrører perioden før 1/1-19.

006 Afløb, revalidender/forrevalidender, øvrige driftsudgifter med refusion til og med 31/12-18

Grupperingen anvendes til øvrige driftsudgifter til vejledning og opkvalificering efter § 32, stk. 1, nr. 2, i daværende lov om en aktiv beskæftigelsesindsats til personer med begrænsninger i arbejdsevnen, som er omfattet af kapitel 6 (Revalidering) i lov om aktiv socialpolitik, bortset fra personer der er omfattet af § 2, nr. 5, i daværende lov om en aktiv beskæftigelsesindsats (målgruppe 4). Målgruppen omfatter både modtagere af revalideringsydelse, modtagere af integrationsydelse under revalidering eller forrevalidering (dog ikke integrationsydelsesmodtagere omfattet af integrationsprogrammet) og modtagere af kontant- eller uddannelseshjælp under forrevalidering. Øvrige udgifter, der kan registreres her, fremgår af kategori 2 i indledningen til funktionen.

Uddannelsesforløbene kan omfatte arbejdsprøvning, erhvervsmodnende eller afklarende aktiviteter, optræning og uddannelse samt til erhvervsmodnende og erhvervsintroducerende kurser samt jobindslusningsprojekter. Forrevalidering omfatter aktiviteter, som revalidenden gennemfører, før det erhvervsmæssige sigte er afklaret. Det er aktiviteter med et erhvervsmodnende eller afklarende sigte (jf. lov om aktiv socialpolitik § 46, stk. 1, 3. pkt.). Det drejer sig f.eks. om ophold på daghøjskole, højskole eller produktionsskole samt undervisning på 9.-10. klasse, gymnasie- og HF-niveau mv.

Grupperingen kan alene anvendes til refusionsberettigende afløbsudgifter, der vedrører perioden før 1/1-19 .

007 Afløb, sygedagpengemodtagere, driftsudgifter til ordinær uddannelse med refusion til og med 30/6-19

Grupperingen anvendes til driftsudgifter til ordinær uddannelse efter § 32, stk. 1, nr. 1, i daværende lov om en aktiv beskæftigelsesindsats til personer, der modtager dagpenge under sygdom efter lov om sygedagpenge (målgruppe 5), hvis de er visiteret til gruppe 2 eller 3, jf. § 12

Dato: Juli 2020

Ikrafttrædelsesår: Regnskab 2020

i sygedagpengeloven, eller som får opkvalificering i forbindelse med ansættelse uden løntilskud.

For udgifter til danskuddannelse gælder samme regler, som beskrevet for kategori 1 i indledningen til funktionen

Grupperingen kan alene anvendes til refusionsberettigende udgifter til og med 30/6-19.

008 Afløb, sygedagpengemodtagere, øvrige driftsudgifter med refusion til og med 30/6-19

Grupperingen anvendes til øvrige driftsudgifter til vejledning og opkvalificering efter § 32, stk. 1, nr. 2, undervisningsmateriale efter §§ 76-77, udgifter til partnerskabsaftaler efter § 81 a og opkvalificering efter § 99 i daværende lov om en aktiv beskæftigelsesindsats til personer, der modtager dagpenge under sygdom efter lov om sygedagpenge (målgruppe 5), hvis de er visiteret til gruppe 2 eller 3, jf. § 12 i sygedagpengeloven, eller som får opkvalificering i forbindelse med ansættelse uden løntilskud.

For udgifter til danskuddannelse gælder samme regler, som beskrevet for kategori 2 i indledningen til funktionen

Grupperingen kan alene anvendes til refusionsberettigende udgifter til og med 30/6-19.

009 Afløb, ledighedsydelsesmodtagere, øvrige driftsudgifter med refusion til og med 31/12-18

Grupperingen anvendes til øvrige driftsudgifter til vejledning og opkvalificering efter § 32, stk. 1, nr. 2, i daværende lov om en aktiv beskæftigelsesindsats til personer med varige begrænsninger i arbejdsevnen, der ikke modtager førtidspension efter lov om social pension eller lov om højeste, mellemste, forhøjet almindelig og almindelig førtidspension m.v., (målgruppe 7), og som modtager ledighedsydelse eller særlig ydelse efter § 74 i lov om aktiv socialpolitik. Øvrige udgifter, der kan registreres her, fremgår af kategori 2 i indledningen til funktionen.

Her registreres driftsudgifter til seks ugers jobrettet uddannelse efter § 73 b i daværende lov om en aktiv beskæftigelsesindsats.

Grupperingen kan alene anvendes til refusionsberettigende afløbsudgifter, der vedrører perioden før 1/1-19.

010 Afløb, dagpengemodtagere, driftsudgifter for deltagere i seks ugers jobrettet uddannelse med refusion til og med 30/6-19

Grupperingen anvendes til driftsudgifter til personer, der deltager i seks ugers jobrettet uddannelse efter kapitel 8 a i daværende lov om en aktiv beskæftigelsesindsats.

Grupperingen kan alene anvendes til refusionsberettigende udgifter til og med 30/6-19.

Dato: Juli 2020

Ikrafttrædelsesår: Regnskab 2020

011 Afløb, uddannelseshjælpsmodtagere, ordinær uddannelse med refusion til og med 31/12-18

Grupperingen anvendes til driftsudgifter til ordinær uddannelse efter § 32, stk. 1, nr. 1, i daværende lov om en aktiv beskæftigelsesindsats til personer, der modtager uddannelseshjælp eller integrationsydelse efter lov om aktiv socialpolitik, som er uddannelsesparate (målgruppe 12), eller som er aktivitetsparate (målgruppe 13), og som er under 30 år uden erhvervskompetencegivende uddannelse, bortset fra integrationsydelsesmodtagere, som er omfattet af integrationsprogrammet. Øvrige udgifter, der kan registreres her, fremgår af kategori 1 i indledningen til funktionen.

Grupperingen kan alene anvendes til refusionsberettigende afløbsudgifter, der vedrører perioden før 1/1-19.

Ikke-refusionsberettigende udgifter, jf. daværende § 118, stk. 3, i lov nr. 1342 af 21. november 2016 om en aktiv beskæftigelsesindsats, registreres på gruppering 013 vedrørende perioden før 1/1-19.

012 Afløb, uddannelseshjælpsmodtagere, øvrige driftsudgifter med refusion til og med 31/12-18

Grupperingen anvendes til registrering af øvrige driftsudgifter til vejledning og opkvalificering efter § 32, stk. 1, nr. 2, i daværende lov om en aktiv beskæftigelsesindsats til personer, der modtager uddannelseshjælp eller integrationsydelse efter lov om aktiv socialpolitik, (uddannelsesparate i målgruppe 12 bortset fra de åbenlyst uddannelsesparate og aktivitetsparate i målgruppe 13), og som er under 30 år uden erhvervskompetencegivende uddannelse, bortset fra uddannelseshjælps- og integrationsydelsesmodtagere der er omfattet af integrationsprogrammet.

Desuden anvendes grupperingen til udgifter til undervisningsmateriale efter §§ 76-77, udgifter til partnerskabsaftaler efter § 81 a og opkvalificering efter § 99 i lov om en aktiv beskæftigelsesindsats til personer, der modtager uddannelseshjælp eller integrationsydelse efter lov om aktiv socialpolitik (uddannelsesparate i målgruppe 12 eller aktivitetsparate i målgruppe 13), og som er under 30 år uden erhvervskompetencegivende uddannelse, bortset fra uddannelseshjælps- og integrationsydelsesmodtagere, som er omfattet af integrationsprogrammet, eller personer som får opkvalificering i forbindelse med ansættelse uden løntilskud.

Udgifter til STU (ungdomsuddannelse for unge med særlige behov) givet som tilbud efter lov om en aktiv beskæftigelsesindsats registreres ikke på funktion 5.68.90 men på gruppering 095 på funktion 5.57.72.

Endvidere registreres indtægter vedrørende betaling for arbejde udført i private hjem m.v.

Endvidere registreres her driftsudgifter i forbindelse med uddannelsesaktiviteter efter § 12, stk. 1, i lov om aktiv socialpolitik. Det drejer sig om udgifter til de uddannelser, som uddannelseshjælpsmodtagere - med kommunens godkendelse - kan deltage i som f.eks. folkeskolens 8.-10. klassetrin og HF-enkeltfagsundervisning under 23 timer, jf. bekendtgørelse om uddannelsessøgendes ret til uddannelses- og kontanthjælp efter lov om aktiv socialpolitik i særlige tilfælde.

Dato: Juli 2020

Ikrafttrædelsesår: Regnskab 2020

For udgifter til danskuddannelse gælder samme regler, som beskrevet for kategori 2 i indledningen til funktionen.

Grupperingen kan alene anvendes til refusionsberettigende afløbsudgifter, der vedrører perioden før 1/1-19.

Fra regnskab 2016 ydes der ikke refusion af øvrige driftsudgifter til vejledning og opkvalificering efter § 32, stk. 1, nr. 2, til personer, der modtager uddannelseshjælp eller integrationsydelse efter lov om aktiv socialpolitik, og som er åbenlyst uddannelsesparate (del af målgruppe 12, der ikke medtager integrationsydelsesmodtagere der er omfattet af integrationsprogrammet), jf. daværende § 118, stk. 4, i lov nr. 1342 af 21/11-16 om en aktiv beskæftigelsesindsats.

Ikke-refusionsberettigende udgifter, jf. daværende § 118, stk. 4, i daværende lov om en aktiv beskæftigelsesindsats, registreres på gruppering 014 vedrørende perioden før 1/1-19.

013 Afløb, kontant- og uddannelseshjælpsmodtagere, ikke-refusionsberettigende driftsudgifter til ordinær uddannelse til og med 31/12-18

Grupperingen anvendes til registrering af de driftsudgifter til ordinær uddannelse efter § 32, stk. 1, nr. 1, som ikke er refusionsberettigende for jobparate kontanthjælpsmodtagere (målgruppe 2) og åbenlyst uddannelsesparate uddannelseshjælpsmodtagere (del af målgruppe 12) i de første 9 måneder på hhv. kontanthjælp eller uddannelseshjælp bortset fra regne-, læse- og stavekurser og ordblindeundervisning, jf. daværende § 118, stk. 3, i lov nr. 1342 af 21/11-16 om en aktiv beskæftigelsesindsats.

Grupperingen kan alene anvendes til afløbsudgifter, der vedrører perioden før 1/1-19.

014 Afløb, kontant- og uddannelseshjælpsmodtagere, ikke-refusionsberettigende driftsudgifter til øvrig vejledning og opkvalificering til og med 31/12-18

Grupperingen anvendes til registrering af de driftsudgifter til øvrig vejledning og opkvalificering efter § 32, stk. 1, nr. 2, som ikke er refusionsberettigende for jobparate kontanthjælpsmodtagere (målgruppe 2) og åbenlyst uddannelsesparate uddannelseshjælpsmodtagere (del af målgruppe 12), jf. daværende § 118, stk. 4, i lov nr. 1342 af 21/11-16 om en aktiv beskæftigelsesindsats.

Grupperingen kan alene anvendes til afløbsudgifter, der vedrører perioden før 1/1-19.

015 Afløb, godtgørelse efter § 83 i lovbekendtgørelse nr. 1342 af 21. november 2016 om en aktiv beskæftigelsesindsats med refusion til og med 31/12-18

Her registreres udgifter til godtgørelse efter § 83 i daværende lov om en aktiv beskæftigelsesindsats til kontant- og uddannelseshjælpsmodtagere samt selvforsørgende.

Grupperingen kan alene anvendes til refusionsberettigende afløbsudgifter, der vedrører perioden før 1/1-19.

016 Afløb, dagpengemodtagere, ikke-refusionsberettigende driftsudgifter til øvrig vejledning og opkvalificering til og med 30/6-19

Dato: Juli 2020

Ikrafttrædelsesår: Regnskab 2020

På denne gruppering registreres jobcentrenes ikke-refusionsberettigende driftsudgifter til øvrig vejledning og opkvalificering efter § 32, stk. 1, nr. 2, til ledige, der modtager dagpenge efter lov om arbejdsløshedsforsikring m.v. (målgruppe 1), jf. § 118, stk. 2, i daværende lov om en aktiv beskæftigelsesindsats.

Grupperingen kan alene anvendes til udgifter til og med 30/6-19.

017 Afløb, mentorudgifter til aktivitetsparate kontanthjælpsmodtagere, uddannelseshjælpsmodtagere mv. med refusion til og med 31/12-18

Her registreres udgifter til mentorstøtte, der gives med henblik på at målgrupperne, der ved indgåelse af aftale om mentor var omfattet af § 2, nr. 3, 8-10, 12 og 13, og § 31 b, stk. 2, kan opnå eller fastholde aktiviteter, tilbud, ordinær uddannelse eller ordinær ansættelse, jf. daværende § 118, stk. 5, i lov nr. 1342 af 21/11-16 om en aktiv beskæftigelsesindsats. Målgrupperne er således aktivitetsparate kontanthjælpsmodtagere, uddannelseshjælpsmodtagere, selvforsørgende, 15-17 årige der deltager i tilbud efter kapitel 10-11, personer der udskrives fra psykiatrisk indlæggelse, unge med handicap i løntilskud samt aktivitetsparate og uddannelsesparate integrationsydelsesmodtagere, der er omfattet af daværende lov om en aktiv beskæftigelsesindsats.

Grupperingen kan alene anvendes til refusionsberettigende afløbsudgifter, der vedrører perioden før 1/1-19.

Ikke-refusionsberettigende udgifter i daværende lov om en aktiv beskæftigelsesindsats registreres på gruppering 018 vedrørende perioden før 1/1-19.

018 Afløb, ikke-refusionsberettigende mentorudgifter til og med 31/12-18

Grupperingen anvendes til registrering af ikke refusionsberettigede mentorudgifter til arbejdsløshedsdagpengemodtagere, jobparate kontanthjælpsmodtagere og jobparate integrationsydelsesmodtagere, der er omfattet af daværende lov om en aktiv beskæftigelsesindsats samt personer i ordinær beskæftigelse/uddannelse.

Her kan alene registreres mentorudgifter, der ville have været omfattet af gruppering 017 eller 019, hvis de havde været refusionsberettigende for disse målgrupper.

Grupperingen kan alene anvendes til afløbsudgifter, der vedrører perioden før 1/1-19.

019 Afløb, mentorudgifter til revalidender, sygedagpengemodtagere mv. med refusion til og med 31/12-18

Her registreres udgifter til mentorstøtte, der gives med henblik på at målgrupperne, der ved indgåelse af aftale om mentor var omfattet af § 2, nr. 4-7, kan opnå eller fastholde aktiviteter, tilbud, ordinær uddannelse, ansættelse i fleksjob eller ordinær ansættelse, jf. daværende § 118 a i lov nr. 1342 af 21/11-16 om aktiv beskæftigelsesindsats. Her registreres også afløbsudgifter vedrørende disse målgrupper.

Målgrupperne er således revalidender, sygedagpengemodtagere, førtidspensionister, ledighedsydelsesmodtagere samt personer i fleksjob.

Grupperingen kan alene anvendes til refusionsberettigende afløbsud-

Dato: Juli 2021

Ikrafttrædelsesår: Budget 2022

gifter, der vedrører perioden før 1/1-19.

090 Afløb, indtægter fra tilbagebetalte driftsudgifter, der er udbetalt på et urigtigt grundlag til ledighedsrelaterede målgrupper til og med 31/12-18

På denne gruppering registreres indtægter fra tilbagebetalte driftsudgifter i forbindelse med aktivering af modtagere af dagpenge, kontanthjælp eller uddannelseshjælp eller deltagere i seks ugers selvvalgt/jobrettet uddannelse, der er ydet på et urigtigt grundlag, jf. daværende lov om en aktiv beskæftigelsesindsats § 111.

Grupperingen kan alene anvendes til indtægter, der vedrører perioden før 1/1-19.

091 Afløb, tilskud vedrørende produktionsskoler til og med 31/12-18

Grupperingen anvendes i tilfælde, hvor der i udgifter til produktionsskoler på gruppering 5.68.90, gruppering 004 indgår tilskud af forskellig art fx fra statslige puljer i udgiften til skoleopholdet.

Grupperingen kan alene anvendes til indtægter, der vedrører perioden før 1/1-19.

092 Afløb, indtægter fra tilbagebetalte driftsudgifter, der er udbetalt på et urigtigt grundlag til øvrige målgrupper til og med 31/12-18

På denne gruppering registreres indtægter fra tilbagebetalte driftsudgifter i forbindelse med aktivering af modtagere af revalideringsydelse, sygedagpenge eller ledighedsydelse, der er ydet på et urigtigt grundlag, jf. daværende lov om en aktiv beskæftigelsesindsats § 111.

Grupperingen kan alene anvendes til indtægter, der vedrører perioden før 1/1-19.

093 Afløb, ressourceforløb, driftsudgifter ved aktivering med 50 pct. refusion

Grupperingen anvendes til driftsudgifter ved aktivering efter kapitel 14 i lov om en aktiv beskæftigelsesindsats til personer, der modtager ressourceforløbsydelse efter § 68 i lov om aktiv socialpolitik (målgruppe 8 i § 6 i lov om en aktiv beskæftigelsesindsats). Øvrige udgifter, der kan registreres her, fremgår af kategori 1 og 2 i indledningen til funktionen.

Staten yder 50 pct. refusion af kommunens udgifter, jf. § 195, nr. 1, i lov om en aktiv beskæftigelsesindsats.

Grupperingen kan alene anvendes til refusionsberettigende udgifter til og med 31/12-21. Udgifter, der vedrører aktivitet fra 1/1-2022, registreres på grp.112.

094 Afløb, ressourceforløb, førtidspensionister, øvrige driftsudgifter ved aktivering med 50 pct. refusion

Grupperingen anvendes til driftsudgifter ved aktivering i vejledning og opkvalificering efter kapitel 14 i lov om en aktiv beskæftigelsesindsats til førtidspensionister under 40 år, der er visiteret til et ressourceforløb efter § 115 i lov om en aktiv beskæftigelsesindsats.

Der kan også registreres driftsudgifter til øvrig vejledning og opkvalificering til førtidspensionister over 40 år, idet de kan få tilbud efter § 91 i lov om en aktiv beskæftigelsesindsats

Dato: Juli 2021

Ikrafttrædelsesår: Budget 2022

Øvrige driftsudgifter, der kan registreres her, fremgår af kategori 2 i indledningen til funktionen.

Staten yder 50 pct. refusion af kommunens udgifter, jf. § 195, nr. 1, i lov om en aktiv beskæftigelsesindsats.

Grupperingen kan alene anvendes til refusionsberettigende udgifter til og med 31/12-21. Udgifter, der vedrører aktivitet fra 1/1-2022, registreres på grp.113. Driftsudgifter til øvrig vejledning og opkvalificering af førtidspensionister registreres fra 1/1-2022 på funktion 5.98 grp. 106.

095 Afløb, ressourceforløb, mentorudgifter efter kapitel 26 i lov om en aktiv beskæftigelsesindsats med 50 pct. refusion

Her registreres udgifter til mentorfunktion, der gives med henblik på, at personer i ressourceforløb kan opnå eller fastholde aktiviteter og tilbud, jf. kapitel 26 i lov om en aktiv beskæftigelsesindsats. Der henvises til kategori 3 i indledningen til funktionen.

Staten yder 50 pct. refusion af kommunens udgifter, jf. § 197, nr. 1, i lov om en aktiv beskæftigelsesindsats.

Grupperingen kan alene anvendes til refusionsberettigende udgifter til og med 31/12-21. Udgifter, der vedrører aktivitet fra 1/1-2022, registreres på grp.114.

096 Afløb, ressourceforløb, merudgiftsgodtgørelse efter § 176 i lov om en aktiv beskæftigelsesindsats ved ressourceforløb med 50 pct. refusion

Her registreres udgifter til merudgiftsgodtgørelse efter § 176 i lov om en aktiv beskæftigelsesindsats til ressourceforløbsydelsesmodtagere.

Staten yder 50 pct. refusion af kommunens udgifter, jf. § 195, nr. 5, i lov om en aktiv beskæftigelsesindsats. Førtidspensionister kan ikke få merudgiftsgodtgørelse efter § 176 i lov om en aktiv beskæftigelsesindsats.

Grupperingen kan alene anvendes til refusionsberettigende udgifter til og med 31/12-21. Udgifter, der vedrører aktivitet fra 1/1-2022, registreres på grp.115.

097 Jobafklaringsforløb, driftsudgifter ved aktivering med 50 pct. refusion

Grupperingen anvendes til driftsudgifter ved aktivering efter kapitel 14 i lov om en aktiv beskæftigelsesindsats til personer, der modtager ressourceforløbsydelse efter § 69 j i lov om aktiv socialpolitik (målgruppe 7 i § 6 i lov om en aktiv beskæftigelsesindsats).

Øvrige udgifter, der kan registreres her, fremgår af kategori 1 og 2 i indledningen til funktionen.

Staten yder 50 pct. refusion af kommunens udgifter, jf. § 195, nr. 1, i lov om en aktiv beskæftigelsesindsats.

098 Jobafklaringsforløb, mentor efter kapitel 26 i lov om en aktiv beskæftigelsesindsats med 50 pct. refusion

Her registreres udgifter til mentorfunktion, der gives med henblik på, at personer i jobafklaringsforløb kan opnå eller fastholde aktiviteter og tilbud, jf. kapitel 26 i lov om en aktiv beskæftigelsesindsats. Der henvises til kategori 3 i indledningen til funktionen.

Dato: Juli 2020

Ikrafttrædelsesår: Budget 2021

Staten yder 50 pct. refusion af kommunens udgifter, jf. § 197, nr. 1, i lov om en aktiv beskæftigelsesindsats.

100 Jobafklaringsforløb, merudgiftsgodtgørelse efter § 176 i lov om en aktiv beskæftigelsesindsats med 50 pct. refusion

Her registreres udgifter til merudgiftsgodtgørelse efter § 176 i lov om en aktiv beskæftigelsesindsats til ressourceforløbsydelsesmodtagere i et jobafklaringsforløb.

Staten yder 50 pct. refusion af kommunens udgifter, jf. § 195, nr. 5, i lov om en aktiv beskæftigelsesindsats.

101 Kontanthjælpsmodtagere, selvforsørgende m.v. (§ 6, nr. 2-3 og 12), driftsudgifter ved aktivering uden refusion fra 1/1-19

Grupperingen anvendes til driftsudgifter ved aktivering efter kapitel 14 i lov om en aktiv beskæftigelsesindsats til personer, der modtager kontanthjælp eller overgangsydelse efter lov om aktiv socialpolitik, og som er jobparate (målgruppe 2) eller aktivitetsparate (målgruppe 3), bortset fra overgangsydelsesmodtagere der er omfattet af introduktionsprogrammet. Derudover anvendes grupperingen til driftsudgifter ved aktivering af personer der ikke er i beskæftigelse, og som ikke opfylder betingelserne for at modtage offentlig hjælp til forsørgelse (målgruppe 12 i § 6 i lov om en aktiv beskæftigelsesindsats). Øvrige udgifter, der kan registreres her, fremgår af kategori 1 og 2 i indledningen til funktionen.

102 Uddannelseshjælpsmodtagere m.v. (§ 6, nr. 4-5), driftsudgifter ved aktivering uden refusion fra 1/1-19

Grupperingen anvendes til driftsudgifter ved aktivering efter kapitel 14 i lov om en aktiv beskæftigelsesindsats til personer, der modtager uddannelseshjælp eller overgangsydelse efter lov om aktiv socialpolitik, som er uddannelsesparate (målgruppe 4), eller som er aktivitetsparate (målgruppe 5 i § 2 i lov om en aktiv beskæftigelsesindsats), og som er under 30 år uden erhvervskompetencegivende uddannelse, bortset fra overgangsydelsesmodtagere, som er omfattet af introduktionsprogrammet. Øvrige udgifter, der kan registreres her, fremgår af kategori 1 og 2 i indledningen til funktionen.

103 Kontant- og uddannelseshjælpsmodtagere m.v., merudgiftsgodtgørelse efter § 176 i lov om en aktiv beskæftigelsesindsats uden refusion fra 1/1-19

Her registreres udgifter til merudgiftsgodtgørelse efter § 176 i lov om en aktiv beskæftigelsesindsats til kontant- og uddannelseshjælpsmodtagere samt selvforsørgende.

104 Revalidender/forrevalidender (§ 6, nr. 10), driftsudgifter ved aktivering uden refusion fra 1/1-19

Grupperingen anvendes til driftsudgifter ved aktivering efter kapitel 14 (vejledning og opkvalificering) i lov om en aktiv beskæftigelsesindsats til personer med begrænsninger i arbejdsevnen, som er i revalideringsforløb efter kapitel 21 i lov om en aktiv beskæftigelsesindsats, bortset fra personer i forrevalidering omfattet af § 6, nr. 6, i samme lov (målgruppe 10 i § 6 i lov om en aktiv beskæftigelsesindsats). Øvrige udgifter, der kan registreres her, fremgår af kategori 1 og 2 i indledningen til funktionen.

Forrevalidering betegner den periode, hvor det ikke er muligt at fastlægge det konkrete beskæftigelsesmæssige sigte med revalideringen, fx fordi pågældendes skolekunderskaber er meget ringe, eller fordi der er behov for en afklarende fase for at kunne fastlægge det videre revalideringsforløb. Det er aktiviteter med et beskæftigelsesmodnende eller afklarende formål (jf. § 144 i lov om en aktiv beskæftigelsesindsats).

105 Ledighedsydelsesmodtagere (§ 6, nr. 9), øvrige driftsudgifter ved aktivering uden refusion fra 1/1-19

Grupperingen anvendes til driftsudgifter ved aktivering efter kapitel 14 i lov om en aktiv beskæftigelsesindsats til personer med en varigt og væsentligt nedsat arbejdsevne, der er visiteret til fleksjob efter kapitel 20, bortset fra fleksjobvisiterede i revalideringsforløb (målgruppe 9), og som modtager ledighedsydelse efter § 74 i lov om aktiv socialpolitik. Øvrige udgifter, der kan registreres her, fremgår af kategori 1 og 2 i indledningen til funktionen.

Her registreres også driftsudgifter til seks ugers jobrettet uddannelse efter kapitel 9 i lov om en aktiv beskæftigelsesindsats.

106 Mentorudgifter uden refusion men omfattet af budgetgaranti fra 1/1-19

Her registreres udgifter til mentorstøtte, der gives med henblik på, at personerne kan opnå eller fastholde aktiviteter, tilbud, ordinær uddannelse, ansættelse i fleksjob eller ordinær ansættelse, jf. kapitel 26 i lov om en aktiv beskæftigelsesindsats. Der henvises til kategori 3 i indledningen til funktionen.

I perioden 1/1-19 til og med 30/6-19 anvendes dog gruppering 107 til dagpengemodtagere og gruppering 108 til sygedagpengemodtagere.

107 Afløbsmentorudgifter vedrørende dagpengemodtagere uden refusion og uden at være omfattet af budgetgaranti i perioden 1/1-19 til og med 30/6-19

Her registreres afløbsudgifter til mentorstøtte, der gives med henblik på, at dagpengemodtagere kan opnå eller fastholde aktiviteter, tilbud, ordinær uddannelse eller ordinær ansættelse, § 31 b i daværende lov om en aktiv beskæftigelsesindsats. Der henvises til kategori 3 i indledningen til funktionen.

Grupperingen anvendes i perioden 1/1-19 til og med 30/6-19 til dagpengemodtagere, og fra 1/7-19 anvendes gruppering 106 også til dagpengemodtagere.

108 Afløbsmentorudgifter vedrørende sygedagpengemodtagere med refusion og omfattet af budgetgaranti i perioden 1/1-19 til og med 30/6-19

Her registreres afløbsudgifter til mentorstøtte, der gives med henblik på, at sygedagpengemodtagere kan opnå eller fastholde aktiviteter og tilbud, jf. § 31 b i daværende lov om en aktiv beskæftigelsesindsats. Der henvises til kategori 3 i indledningen til funktionen.

Grupperingen anvendes i perioden 1/1-19 til og med 30/6-19 til sygedagpengemodtagere, og fra 1/7-19 anvendes gruppering 106 også til sygedagpengemodtagere.

Dato: Juli 2021

Ikrafttrædelsesår: Budget 2022

109 Dagpengemodtagere, driftsudgifter ved aktivering uden refusion fra 1/7-19

Grupperingen anvendes til driftsudgifter ved aktivering efter kapitel 14 i lov om en aktiv beskæftigelsesindsats til dagpengemodtagere (målgruppe 1). Øvrige udgifter, der kan registreres her, fremgår af kategori 1 og 2 i indledningen til funktionen.

110 Dagpengemodtagere, driftsudgifter til seks ugers jobrettet uddannelse uden refusion fra 1/7-19

Grupperingen anvendes til driftsudgifter til dagpengemodtagere, der deltager i seks ugers jobrettet uddannelse efter kapitel 9 i lov om en aktiv beskæftigelsesindsats.

111 Sygedagpengemodtagere, driftsudgifter ved aktivering uden refusion fra 1/7-19

Grupperingen anvendes til driftsudgifter ved aktivering efter kapitel 14 i lov om en aktiv beskæftigelsesindsats til personer, der modtager dagpenge under sygdom efter lov om sygedagpenge (målgruppe 6), hvis de er visiteret til gruppe 2 eller 3, jf. § 12 i sygedagpengeloven. Øvrige udgifter, der kan registreres her, fremgår af kategori 1 og 2 i indledningen til funktionen.

112 Ressourceforløb, driftsudgifter ved aktivering uden refusion fra 1/1-2022

Grupperingen anvendes til driftsudgifter ved aktivering efter kapitel 14 i lov om en aktiv beskæftigelsesindsats til personer, der modtager ressourceforløbsydelse efter § 68 i lov om aktiv socialpolitik (målgruppe 8 i § 6 i lov om en aktiv beskæftigelsesindsats). Øvrige udgifter, der kan registreres her, fremgår af kategori 1 og 2 i indledningen til funktionen.

113 Ressourceforløb, førtidspensionister, øvrige driftsudgifter ved aktivering uden refusion fra 1/1-2022

Grupperingen anvendes til driftsudgifter ved aktivering i vejledning og opkvalificering efter kapitel 14 i lov om en aktiv beskæftigelsesindsats til førtidspensionister under 40 år, der er visiteret til et ressourceforløb efter § 115 i lov om en aktiv beskæftigelsesindsats. Øvrige driftsudgifter, der kan registreres her, fremgår af kategori 2 i indledningen til funktionen.

Driftsudgifter til øvrig vejledning og opkvalificering af førtidspensionister, hvor der er refusion efter § 195, nr. 1, i lov om en aktiv beskæftigelsesindsats, registreres fra 1/1-2022 på funktion 5.98 grp. 106.

114 Ressourceforløb, mentorudgifter efter kapitel 26 i lov om en aktiv beskæftigelsesindsats uden refusion fra 1/1-2022

Her registreres udgifter til mentorfunktion, der gives med henblik på, at personer i ressourceforløb kan opnå eller fastholde aktiviteter og tilbud, jf. kapitel 26 i lov om en aktiv beskæftigelsesindsats. Der henvises til kategori 3 i indledningen til funktionen.

115 Ressourceforløb, merudgiftsgodtgørelse efter § 176 i lov om en aktiv beskæftigelsesindsats ved ressourceforløb uden refusion fra 1/1-2022

Her registreres udgifter til merudgiftsgodtgørelse efter § 176 i lov om en

Dato: Juli 2021

Ikrafttrædelsesår: Budget 2022

aktiv beskæftigelsesindsats til ressourceforløbsydelses-modtagere. Førtidspensionister kan ikke få merudgiftsgodtgørelse efter § 176 i lov om en aktiv beskæftigelses-indsats.

Der er under dranst 2 autoriseret følgende grupperinger:

001 Refusion af driftsudgifter med 50 pct. under det ledighedsrelaterede driftsloft, grp. 001-002 og 010

Grupperingen anvendes til refusion af udgifter til dagpengemodtagere, som var i aktivering i vejledning og opkvalificering i 1. halvår 2019, hvis der er plads til refusion inden for rådighedsbeløbet for 1. halvår 2019. Grupperingen anvendes også til refusion af afløbsudgifter før 1. januar 2019, hvis der er plads til refusion inden for rådighedsbeløbet for 1. halvår 2019.

Tilsvarende anvendes grupperingen til refusion inden for et rådighedsbeløb for 2018 af afløbsudgifter til kontant- og uddannelseshjælpsmodtagere, integrationsydelsesmodtagere som ikke var omfattet af integrationsprogrammet (gruppering 003-004, 011-012, 015, 017 og 090-091).

002 Refusion af driftsudgifter med 50 pct. under et driftsloft, grp 007-008 og 108

Grupperingen anvendes til refusion af udgifter til sygedagpengemodtagere, som var i aktivering i vejledning og opkvalificering, eller som modtog mentorstøtte i 1. halvår 2019, hvis der er plads til refusion inden for rådighedsbeløbet for 1. halvår 2019. Grupperingen anvendes også til refusion af afløbsudgifter før 1. januar 2019, hvis der er plads til refusion inden for rådighedsbeløbet for 1. halvår 2019.

Tilsvarende anvendes grupperingen til refusion inden for et rådighedsbeløb for 2018 af afløbsudgifter til ledighedsydelsesmodtagere og revallidender (gruppering 005-006, 009, 019 og 092).

003 Berigtigelser

004 Refusion af udgifter med 50 pct. refusion, grp 097-098 og 100

Grupperingen anvendes til refusion af udgifter til personer i jobafklaringsforløb (gruppering 097-098 og 100).

Derudover anvendes grupperingen til refusion af afløbsudgifter til personer i ressourceforløb, som var i aktivering i vejledning og opkvalificering, eller som modtog mentorstøtte til og med 2021 (gruppering 093-096).

020 Tilskud fra EU

5.68.91 Afløb af jobrotation før 2015

(indtil 2021 Beskæftigelsesindsats for forsikrede ledige)

På funktionen blev indtægter og udgifter vedrørende jobcentrenes beskæftigelsesindsats overfor forsikrede ledige registreret fra 1. januar 2010. til og med regnskab 2020 i forbindelse med det særlige beskæftigelsestilskud. Fra budget 2021 er udgifterne til forsikrede ledige omfattet af budgetgarantien.

For driftsudgifter til aktivering fra 2011 henvises til 5.68.90. Udgifter til hjælpemidler vedrørende forsikrede ledige og beskæftigede og personlig assistance henvises til

Dato December 2021

Ikrafttrædelsesår: Regnskab 2022

funktion 5.68.98 fra budget 2021. For udgifter til løntilskud henvises til funktion 5.68.94 fra budget 2021. For jobrotation med 60 pct. refusion henvises til funktion 5.68.98.

Dato: December 2021

Ikrafttrædelsesår: Regnskab 2022

Der er under dranst 2 autoriseret følgende grupperinger:

- 001 Refusion af udgifter til jobrotation med 100 pct. refusion (grp 016)**
- 003 Berigtigelser**

5.68.94 Løntilskud og indtil 2012 pilotjobcentre

De målgruppe specifikke udgifter til løntilskud efter kapitel 12 i lov om en aktiv beskæftigelsesindsats og løntilskud efter kapitel 5 i lov om kompensation til handicappede i erhverv m.v. registreres på denne funktion. Registreringen på funktionen vedrører alene løntilskud bevilget efter 1. januar 2016.

Løntilskud vedr. fleksjob og førtidspensionister (tidligere skånejob) registreres ikke på funktionen men på funktion 5.58.81.

Der er på funktionen autoriseret følgende driftsgrupperinger:

108 Løntilskud vedr. kontant- og uddannelseshjælpsmodtagere, selvforsørgende m.fl.

Her registreres udgifter til løntilskud efter kapitel 12 i lov om en aktiv beskæftigelsespolitik vedrørende kontanthjælpsmodtagere, uddannelseshjælpsmodtagere, selvforsørgende og overgangsydelsesmodtagere, som ikke er omfattet af introduktionsprogrammet, i forbindelse med ansættelse med løntilskud. Ved ansættelse med løntilskud registreres alene udgiften til løntilskud på denne gruppering. Lønudgifter ved ansættelsen i kommunale virksomheder, institutioner m.v. registreres på funktion 5.68.95.

Endvidere registreres udgiften til supplerende kontanthjælp til løn op til niveauet for bruttokontanthjælpen efter § 25 i lov om aktiv socialpolitik.

109 Løntilskud vedr. sygedagpengemodtagere

Her registreres udgifter til løntilskud til sygedagpengemodtageres ansættelse med løntilskud, efter kapitel 12 i lov om en aktiv beskæftigelsesindsats. Ved ansættelse i løntilskud registreres alene udgiften til løntilskud på denne gruppering. Lønudgifter ved ansættelsen i kommunale virksomheder, institutioner m.v. registreres på funktion 5.68.95.

110 Løntilskud under jobafklaringsforløb

Her registreres udgifter til løntilskud efter kapitel 12 i lov om en aktiv beskæftigelsesindsats til personer, der er visiteret til et jobafklaringsforløb efter kapitel 18 i lov om en aktiv beskæftigelsesindsats (målgruppe i § 6 nr. 7, i lov om en aktiv beskæftigelsesindsats). Lønudgifter ved ansættelsen i kommunale virksomheder, institutioner m.v. registreres på funktion 5.68.95

Udgifter til løntilskud til skånejob til førtidspensionister registreres på funktion 5.58.81, gruppering 008 Løntilskud til personer i løntilskudsstillinger efter § 66 i målgruppe § 6, nr. 11, jf. lov om en aktiv beskæftigelsesindsats (tidligere skånejob).

111 Løntilskud under ressourceforløb

Her registreres udgifter til løntilskud efter kapitel 12 i lov om en aktiv

Dato: Juli 2020

Ikrafttrædelsesår: Budget 2021

beskæftigelsesindsats til personer, der er visiteret til et ressourceforløb efter kapitel 19 i lov om en aktiv beskæftigelsesindsats (målgruppe i § 6 nr. 8, i lov om en aktiv beskæftigelsesindsats). Lønudgifter ved ansættelsen i kommunale virksomheder, institutioner m.v. registreres på funktion 5.68.95.

Udgifter til løntilskud til skånejob til førtidspensionister registreres på funktion 5.58.81, gruppering 008 Løntilskud til personer i løntilskudsstillinger efter § 66 i målgruppe § 6, nr. 11, jf. lov om en aktiv beskæftigelsesindsats (tidligere skånejob).

112 Løntilskud vedr. revalidender

Her registreres udgifter til løntilskud efter kapitel 12 i lov om en aktiv beskæftigelsesindsats som er under optræning eller uddannelse på det almindelige arbejdsmarked, jf. lov om en aktiv beskæftigelsesindsats kapitel 21. Lønudgifter ved ansættelsen i kommunale virksomheder, institutioner m.v. registreres på funktion 5.68.95.

113 Løntilskud vedr. ikke-forsikrede nyuddannede personer med handicap

Her registreres udgifter til løntilskud vedr. nyuddannede personer med handicap, som ikke er medlem af en arbejdsløshedskasse, jf. § 15 i lov om kompensation til handicappede i erhverv m.v. Lønudgifter ved ansættelsen i kommunale virksomheder, institutioner m.v. registreres på funktion 5.68.95.

114 Løntilskud vedr. forsikrede ledige ansat hos private arbejdsgivere

Her registreres de kommunale udgifter efter 1. januar 2016 til løntilskud til private arbejdsgivere i forbindelse med ansættelse af forsikrede ledige, jf. § 66, stk. 1, i lov om en aktiv beskæftigelsesindsats.

115 Løntilskud vedr. forsikrede ledige ansat hos offentlige arbejdsgivere

Her registreres de kommunale udgifter efter 1. januar 2016 til løntilskud til offentlige, dvs. statslige, regionale og kommunale, arbejdsgivere i forbindelse med ansættelse af forsikrede ledige, jf. § 66, stk. 1, i lov om en aktiv beskæftigelsesindsats.

Ved ansættelse med løntilskud registreres alene udgiften til løntilskud på denne gruppering. Lønudgifter ved ansættelse i kommunale virksomheder, institutioner m.v. registreres på funktion 5.68.95, hvor også løntilskud til kommunale virksomheder, institutioner m.v. indtægtsføres.

116 Løntilskud vedr. forsikrede nyuddannede personer med handicap

Her registreres de kommunale udgifter efter 1. januar 2016 til løntilskud til forsikrede nyuddannede, der på grund af et handicap har vanskeligt ved at få ordinær beskæftigelse, jf. § 15 i lov om kompensation til handicappede i erhverv m.v.

Endvidere er der på funktionen autoriseret følgende grupperinger på dranst 2 til registrering af statsrefusion:

Dato: Juli 2020

Ikrafttrædelsesår: Budget 2021

- 004 Refusion af løntilskud vedr. kontant- og uddannelseshjælpsmodtagere, selvforsørgende m.fl. med 80 pct. refusion**
Her registreres refusion af løntilskud vedr. kontant- og uddannelseshjælpsmodtagere på gruppering 108 med 80 pct. refusion i de første 4 uger med ydelser.
- 005 Refusion af løntilskud vedr. kontant- og uddannelseshjælpsmodtagere, selvforsørgende m.fl. med 40 pct. refusion**
Her registreres refusion af løntilskud vedr. kontant- og uddannelseshjælpsmodtagere på gruppering 108 med 40 pct. refusion fra den 5. til den 26. uge med ydelser.
- 006 Refusion af løntilskud vedr. kontant- og uddannelseshjælpsmodtagere, selvforsørgende m.fl. med 30 pct. refusion**
Her registreres refusion af løntilskud vedr. kontant- og uddannelseshjælpsmodtagere på gruppering 108 med 30 pct. refusion fra den 27. til den 52. uge med ydelser.
- 007 Refusion af løntilskud vedr. kontant- og uddannelseshjælpsmodtagere, selvforsørgende m.fl. med 20 pct. refusion**
Her registreres refusion af løntilskud vedr. kontant- og uddannelseshjælpsmodtagere på gruppering 108 med 20 pct. refusion fra den 53. uge med ydelser.
- 008 Refusion af løntilskud vedr. sygedagpengemodtagere med 80 pct. refusion**
Her registreres refusion af løntilskud vedr. sygedagpengemodtagere på gruppering 109 med 80 pct. refusion i de første 4 uger med ydelser.
- 009 Refusion af løntilskud vedr. sygedagpengemodtagere med 40 pct. refusion**
Her registreres refusion af løntilskud vedr. sygedagpengemodtagere på gruppering 109 med 40 pct. refusion fra den 5. til den 26. uge med ydelser.
- 010 Refusion af løntilskud vedr. sygedagpengemodtagere med 30 pct. refusion**
Her registreres refusion af løntilskud vedr. sygedagpengemodtagere på gruppering 109 med 30 pct. refusion fra den 27. til den 52. uge med ydelser.
- 011 Refusion af løntilskud vedr. sygedagpengemodtagere med 20 pct. refusion**
Her registreres refusion af løntilskud vedr. sygedagpengemodtagere på gruppering 109 med 20 pct. refusion fra den 53. uge med ydelser.
- 012 Refusion af løntilskud vedr. jobafklaringsforløb med 80 pct. refusion**
Her registreres refusion af løntilskud vedr. jobafklaringsforløb på gruppering 110 med 80 pct. refusion i de første 4 uger med ydelser.
- 013 Refusion af løntilskud vedr. jobafklaringsforløb med 40 pct. refusion**
Her registreres refusion af løntilskud vedr. jobafklaringsforløb på gruppering 110 med 40 pct. refusion fra den 5. til den 26. uge med ydelser.
- 014 Refusion af løntilskud vedr. jobafklaringsforløb med 30 pct. refusion**

Dato: Juli 2020

Ikrafttrædelsesår: Budget 2021

on

Her registreres refusion af løntilskud vedr. jobafklaringsforløb på gruppering 110 med 30 pct. refusion fra den 27. til den 52. uge med ydelser.

015 Refusion af løntilskud vedr. jobafklaringsforløb med 20 pct. refusion

Her registreres refusion af løntilskud vedr. jobafklaringsforløb på gruppering 110 med 20 pct. refusion fra den 53. uge med ydelser.

016 Refusion af løntilskud vedr. ressourceforløb med 80 pct. refusion

Her registreres refusion af løntilskud vedr. ressourceforløb på gruppering 111 med 80 pct. refusion i de første 4 uger med ydelser.

017 Refusion af løntilskud vedr. ressourceforløb med 40 pct. refusion

Her registreres refusion af løntilskud vedr. ressourceforløb på gruppering 111 med 40 pct. refusion fra den 5. til den 26. uge med ydelser.

018 Refusion af løntilskud vedr. ressourceforløb med 30 pct. refusion

Her registreres refusion af løntilskud vedr. ressourceforløb på gruppering 111 med 30 pct. refusion fra den 27. til den 52. uge med ydelser.

019 Refusion af løntilskud vedr. ressourceforløb med 20 pct. refusion

Her registreres refusion af løntilskud vedr. ressourceforløb på gruppering 111 med 20 pct. refusion fra den 53. uge med ydelser.

020 Refusion af løntilskud vedr. revalidering med 80 pct. refusion

Her registreres refusion af løntilskud vedr. revalidering på gruppering 112 med 80 pct. refusion i de første 4 uger med ydelser.

021 Refusion af løntilskud vedr. revalidering med 40 pct. refusion

Her registreres refusion af løntilskud vedr. revalidering på gruppering 112 med 40 pct. refusion fra den 5. til den 26. uge med ydelser.

022 Refusion af løntilskud vedr. revalidering med 30 pct. refusion

Her registreres refusion af løntilskud vedr. revalidering på gruppering 112 med 30 pct. refusion fra den 27. til den 52. uge med ydelser.

023 Refusion af løntilskud vedr. revalidering med 20 pct. refusion

Her registreres refusion af løntilskud vedr. revalidering på gruppering 112 med 20 pct. refusion fra den 53. uge med ydelser.

024 Refusion af løntilskud vedr. ikke-forsikrede nyuddannede personer med handicap med 80 pct. refusion

Her registreres refusion af løntilskud vedr. ikke-forsikrede nyuddannede personer med handicap på gruppering 113 med 80 pct. refusion i de første 4 uger med ydelser.

025 Refusion af løntilskud vedr. ikke-forsikrede nyuddannede personer med handicap med 40 pct. refusion

Her registreres refusion af løntilskud vedr. ikke-forsikrede nyuddannede personer med handicap på gruppering 113 med 40 pct. refusion fra den 5. til den 26. uge med ydelser.

026 Refusion af løntilskud vedr. ikke-forsikrede nyuddannede personer med handicap med 30 pct. refusion

Her registreres refusion af løntilskud vedr. ikke-forsikrede nyuddannede personer med handicap på gruppering 113 med 30 pct. refusion fra den

Dato: Juli 2020

Ikrafttrædelsesår: Budget 2021

27. til den 52. uge med ydelser.

027 Refusion af løntilskud vedr. ikke-forsikrede nyuddannede personer med handicap med 20 pct. refusion

Her registreres refusion af løntilskud vedr. ikke-forsikrede nyuddannede personer med handicap på gruppering 113 med 20 pct. refusion fra den 53. uge med ydelser.

028 Refusion af løntilskud vedr. forsikrede ledige med 80 pct. refusion ansat hos private arbejdsgivere

Her registreres refusion af løntilskud vedr. forsikrede ledige ansat hos private arbejdsgivere på gruppering 114 med 80 pct. refusion i de første 4 uger med ydelser.

029 Refusion af løntilskud vedr. forsikrede ledige med 40 pct. refusion ansat hos private arbejdsgivere

Her registreres refusion af løntilskud vedr. forsikrede ledige ansat hos private arbejdsgivere på gruppering 114 med 40 pct. refusion fra den 5. til den 26. uge med ydelser.

030 Refusion af løntilskud vedr. forsikrede ledige med 30 pct. refusion ansat hos private arbejdsgivere

Her registreres refusion af løntilskud vedr. forsikrede ledige ansat hos private arbejdsgivere på gruppering 114 med 30 pct. refusion fra den 27. til den 52. uge med ydelser.

031 Refusion af løntilskud vedr. forsikrede ledige med 20 pct. refusion ansat hos private arbejdsgivere

Her registreres refusion af løntilskud vedr. forsikrede ledige ansat hos private arbejdsgivere på gruppering 114 med 20 pct. refusion fra den 53. uge med ydelser.

032 Refusion af løntilskud vedr. forsikrede ledige med 80 pct. refusion ansat hos offentlige arbejdsgivere

Her registreres refusion af løntilskud vedr. forsikrede ledige ansat hos offentlige arbejdsgivere på gruppering 115 med 80 pct. refusion i de første 4 uger med ydelser.

033 Refusion af løntilskud vedr. forsikrede ledige med 40 pct. refusion ansat hos offentlige arbejdsgivere

Her registreres refusion af løntilskud vedr. forsikrede ledige ansat hos offentlige arbejdsgivere på gruppering 115 med 40 pct. refusion fra den 5. til den 26. uge med ydelser.

034 Refusion af løntilskud vedr. forsikrede ledige med 30 pct. refusion ansat hos offentlige arbejdsgivere

Her registreres refusion af løntilskud vedr. forsikrede ledige ansat hos offentlige arbejdsgivere på gruppering 115 med 30 pct. refusion fra den 27. til den 52. uge med ydelser.

Dato: Juli 2020

Ikrafttrædelsesår: Budget 2021

035 Refusion af løntilskud vedr. forsikrede ledige med 20 pct. refusion ansat hos offentlige arbejdsgivere

Her registreres refusion af løntilskud vedr. forsikrede ledige ansat hos offentlige arbejdsgivere på gruppering 115 med 20 pct. refusion fra den 53. uge med ydelser.

036 Refusion af løntilskud vedr. forsikrede nyuddannede personer med handicap med 80 pct. refusion

Her registreres refusion af løntilskud vedr. forsikrede nyuddannede ledige med handicap på gruppering 116 med 80 pct. refusion i de første 4 uger med ydelser.

037 Refusion af løntilskud vedr. forsikrede nyuddannede personer med handicap med 40 pct. refusion

Her registreres refusion af løntilskud vedr. forsikrede nyuddannede ledige med handicap på gruppering 116 med 40 pct. refusion fra den 5. til den 26. uge med ydelser.

038 Refusion af løntilskud vedr. forsikrede nyuddannede personer med handicap med 30 pct. refusion

Her registreres refusion af løntilskud vedr. forsikrede nyuddannede ledige med handicap på gruppering 116 med 30 pct. refusion fra den 27. til den 52. uge med ydelser.

039 Refusion af løntilskud vedr. forsikrede nyuddannede personer med handicap med 20 pct. refusion

Her registreres refusion af løntilskud vedr. forsikrede nyuddannede ledige med handicap på gruppering 116 med 20 pct. refusion fra den 53. uge med ydelser.

5.68.95 Løn til forsikrede ledige m.fl., kontanthjælpsmodtagere m.fl. og øvrige personer ansat med løntilskud i kommuner

På denne funktion registreres udgifter og indtægter vedrørende forsikrede ledige m.v. med løntilskud ansat i kommuner, jf. lov om en aktiv beskæftigelsesindsats §§ 66 og 72 og § 15 i lov om kompensation til handicappede i erhverv m.v. Fra budget 2020 registreres også udgifter og indtægter vedrørende de andre ledige ansat med løntilskud i kommuner, jf. lov om en aktiv beskæftigelsesindsats §§ 66 og 72 og § 15 i lov om kompensation til handicappede i erhverv m.v. Der skal således ske en central registrering af lønudgiften, og ikke længere decentralt på institutionen.

Lønudgifter ved fleksjob og førtidspensionister (tidligere skånejob) registreres ikke her men uændret under de kommunale virksomheder, institutioner og forvaltninger m.v., hvor de er ansat, og på disse funktioner indtægtsføres endvidere løntilskuddet.

Det bemærkes, at løn til personer med løntilskud registreres under art 1.

Der er på funktionen autoriseret følgende driftsgrupperinger, som gennemgås i det følgende:

Dato: Juli 2020

Ikrafttrædelsesår: Budget 2021

001 Løn til forsikrede ledige med løntilskud (lov om en aktiv beskæftigelsesindsats § 72 og § 15 i lov om kompensation til handicappede i erhverv m.v.)

Her registreres lønudgifter til forsikrede ledige, som er ansat i kommunen med løntilskud, jf. § 72 i lov om en aktiv beskæftigelsesindsats og § 15 i lov om kompensation til handicappede i erhverv m.v.

På denne gruppering indtægtsføres endvidere løntilskud til kommunale virksomheder, institutioner m.v., der er udgiftsført på funktion 5.68.91 under gruppering 109-110 (forsikrede ledige). Fra budget 2021 er de udgiftsført på funktion 5.68.94 under gruppering 115-116.

004 Løn til kontant- og uddannelseshjælpsmodtagere, selvforsørgende samt ydelsesmodtagere og selvforsørgende på integrationsområdet ansat med løntilskud i kommunale virksomheder m.v. (lov om en aktiv beskæftigelsesindsats § 72 og integrationslovens § 23 c)

Her registreres lønudgifter til personer i målgruppe 2-5 og 12, jf. § 6 i lov om en aktiv beskæftigelsesindsats, dvs. kontant- og uddannelseshjælpsmodtagere, overgangsydelsesmodtagere der ikke er omfattet af introduktionsprogrammet, og selvforsørgende.

Herudover kommer ydelsesmodtagere og selvforsørgende omfattet af integrationslovens programmer, jf. integrationslovens § 23 c.

På denne gruppering indtægtsføres endvidere løntilskud til kommunale virksomheder, institutioner m.v., der er udgiftsført på funktion 5.68.94 under gruppering 108 (kontant- og uddannelseshjælpsmodtagere samt selvforsørgende).

Endeligt indtægtsføres løntilskud ifølge integrationslovens § 23 c fra funktion 5.46.61 under gruppering 011 og funktion 5.46.60 under afløbsgrupperinger 003, 007 og 018,

005 Løn til øvrige personer ansat med løntilskud i kommunale virksomheder m.v. (lov om en aktiv beskæftigelsesindsats § 72 og § 15 i lov om kompensation til handicappede i erhverv m.v.)

Her registreres lønudgifter til øvrige personer ansat i kommuner, dvs. personer i målgruppe nr. 6-8 og nr. 10, jf. § 6 i lov om en aktiv beskæftigelsesindsats, dvs. revalidender/forrevalidender, sygedagpengemodtagere. Her registreres også lønudgifter til ikke-forsikrede nyuddannede handicappede ansat i kommuner med løntilskud efter § 15 i lov om kompensation til handicappede i erhverv m.v.

På denne gruppering indtægtsføres løntilskud til kommunale virksomheder, institutioner m.v., der er udgiftsført på funktion 5.68.94 under gruppering 109 (sygedagpengemodtagere), gruppering 110 (jobafklaringsforløb), gruppering 111 (ressourceforløb), gruppering 112 (revalidender) og gruppering 113 (ikke-forsikrede nyuddannede personer med handicap).

Der er endvidere under dranst 2 autoriseret følgende:

003 Berigtigelser**020 Tilskud fra EU****5.68.96 Servicejob**

Dato: Juli 2020

Ikrafttrædelsesår: Budget 2021

På denne funktion registreres tilskud til personer ansat i servicejob, jf. lov om ophævelse af lov om servicejob.

På funktionen registreres tilskud til ansættelse af personer i servicejob jf. lov om ophævelse af lov om servicejob. Ved ansættelse af personer i servicejob udbetaler staten et tilskud, jf. lov om ophævelse af lov om servicejob. Der er under dranst 2 autoriseret en gruppering 004 til registrering af tilskuddet.

Der er derudover yderligere på dranst 2 en autoriseret gruppering 003 Berigtigelser.

003 Berigtigelser

004 Tilskud til servicejob (lov om ophævelse af lov om servicejob)

5.68.97 Seniorjob for personer over 55 år

Her registreres kommunens lønudgifter og tilskud til seniorjob efter lov om seniorjob. Seniorjob er job til ældre ledige medlemmer af en arbejdsløshedskasse, som maksimalt har 5 år tilbage, før de når efterlønsalderen, og som ikke længere har dagpengere, fordi de har opbrugt deres periode med ret til dagpenge. Staten yder et tilskud til kommunens seniorjobs på 110.000 kr. i 2006 p/l. pr. ansat helårsperson. Kommunen udbetaler desuden kompensation til borgere, der opfylder betingelserne for ansættelse i seniorjob, men som ikke har fået ansættelse inden for lovens nærmere angivne frister. Udgifter til hjælpemidler (arbejdsredskaber og arbejdspladsindretning) til personer i seniorjob efter § 178 i lov om en aktiv beskæftigelsespolitik konteres på funktion 5.57.75, gruppering 012 Udgifter til hjælpemidler, til personer med nedsat arbejdsevne efter lov om en aktiv beskæftigelsesindsats § 100 og lov om seniorjob. Fra budget 2020 registreres udgifter til hjælpemidler (arbejdsredskaber og arbejdspladsindretning) til personer i seniorjob efter § 178 i lov om en aktiv beskæftigelsespolitik på funktion 5.68.98, gruppering 106.

På funktionen er autoriseret følgende driftsgrupperinger:

001 Løn til personer i seniorjob

Her registreres lønudgifter til personer i seniorjob

002 Kompensation til personer, der er berettiget til seniorjobs

Her registreres kommunens udgifter til kompensation til personer, der ikke har fået ansættelse i seniorjob indenfor de fastsatte frister jf. lov om senior job § 8

Under dranst 2 er autoriseret følgende grupperinger:

002 Tilskud til kommunale seniorjob

Her registreres de modtagne statstilskud til kommunens seniorjobs.

003 Berigtigelser vedr. seniorjob

Her registreres berigtigelser i forbindelse med opgørelse af tilskud til seniorjobs.

5.68.98 Beskæftigelsesordninger

Denne funktion omfatter udgifter og indtægter vedrørende den kommunale beskæftigelses- og uddannelsesindsats for unge under 18 år. Fra budget 2020 registreres udgifter til befordringsgodtgørelse og hjælpemidler mv. til kontant- og uddannelseshjælps-

Dato: Juli 2020

Ikrafttrædelsesår: Budget 2021

modtagere, sygedagpengemodtagere m.fl. på denne funktion. Fra budget 2021 registreres også hjælpemidler til forsikrede ledige og beskæftigede på denne funktion. Funktionen omfatter endvidere udgifter og indtægter i forbindelse med uddannelsespuljer til dagpengemodtagere og jobrotation.

Det bemærkes, at driftsudgifter til den kommunale beskæftigelsesindsats og udgifter til mentorstøtte for personer i ressource- og jobafklaringsforløb, kontant- og uddannelseshjælpsmodtagere, selvforsørgende, revalidender, sygedagpenge- og ledighedsydelsesmodtagere, dagpengemodtagere samt deltagere i 6 ugers jobrettet uddannelse registreres på funktion 5.68.90.

Fra budget 2020 registreres løntilskud efter 1. januar 2016 på funktion 5.68.94. Løn til kontant- og uddannelseshjælpsmodtagere, overgangsydelsesydelsesmodtagere uden for introduktionsprogrammet samt selvforsørgende m.fl., som er ansat med løntilskud under kommunale virksomheder, institutioner og forvaltninger m.v. registreres fra budget 2020 på funktion 5.68.95, hvor også løntilskuddet indtægtsføres.

Det bemærkes endvidere, at udgifter i forbindelse med administration af jobcentrene, herunder løn til beskæftigelseskonsulenter m.fl., skal registreres på 6.45.53 Administration vedrørende jobcentre. Dog henvises der til vejledning om kommunernes dokumentation af driftsudgifter ved aktivering m.v. om bl.a. lønudgifter til projektledere. Løn til projektledere m.v., der registreres på funktion 5.68.98, registreres under art 1.

Udgifter til voksenlærlingeordningen, der er løntilskud ved uddannelsesaftaler for ledige og for beskæftigede med 100 pct. refusion, som tidligere har været konteret på funktion 5.68.91, skal fra budget 2016 konteres på funktion 5.68.98 og fra budget 2020 på funktion 5.57.72.

Udgifter og tilskud til initiativer vedr. større virksomhedslukninger, som tidligere har været konteret på funktion 5.68.91 skal fra budget 2016 konteres på funktion 5.68.98 og fra budget 2020 på funktion 5.57.72.

Fra budget 2021 registreres udgifter til personlig assistance efter lov om kompensation til handicappede i erhverv m.v. på denne funktion.

På funktionen er autoriseret en række driftsgrupperinger, som gennemgås i det følgende.

015 Vejledning og opkvalificering m.v. af unge 15-17 årige (lov om en aktiv beskæftigelsesindsats)

Her registreres udgifter til vejledning og opkvalificering efter kapitel 14 til unge 15-17-årige. Endvidere registreres her udgifter til partnerskabsaftaler efter § 15, hjælpemidler inkl. undervisningsmaterialer efter § 172, befordringsgodtgørelse efter § 175, stk. 1 og 4 og til merudgiftsgodtgørelse efter § 176 i lov om en aktiv beskæftigelsesindsats til de unge i forbindelse med tilbud efter kapitel 11 og 14.

Udgifter til godtgørelsen til særligt udsatte unge i virksomhedspraktik registreres fra budget 2020 på funktion 5.57.72. Udgifter til mentorstøtte registreres på funktion 5.68.90.

100 Regional uddannelsespulje til korte, erhvervsrettede kurser med

Dato: Oktober 2020

Ikrafttrædelsesår: Budget 2021

80 pct. tilskud, jf. § 97 i lov om en aktiv beskæftigelsesindsats

Her registreres jobcentrets driftsudgifter til tilbud om korte, erhvervsrettede kurser, jf. § 97 i lov om en aktiv beskæftigelsesindsats og bekendtgørelse om regional uddannelsespulje.

Her registreres også driftsudgifter til forsøg med den regionale uddannelsespulje fra 1. august 2020 til og med 31. december 2020, jf. bekendtgørelse om forsøg på beskæftigelsesområdet. Forsøget vedrører alle ledige (undtagen fleksjobbere), som kan få tilbud om korte, erhvervsrettede uddannelsesforløb, eller som har ret til ét kort, erhvervsrettet kursus hvis der foreligger en arbejdsgivererklæring om ordinær ansættelse.

Staten yder 80 pct. tilskud til kommunens udgifter, jf. § 196, stk. 2, i lov om en aktiv beskæftigelsesindsats. Kommunen modtager tilskud fra puljen fra Styrelsen for Arbejdsmarked og Rekruttering, idet styrelsen afgiver tilsagn om tilskud, som er den maksimale ramme for tilskudsbeløbet.

Det er vigtigt af hensyn til udgiftsopfølgningen på puljen, at kommunerne foretager en korrekt artskontering af udgifter og indtægter. Tilskudet fra staten skal registreres på art 8.6 Statstilskud.

Der må på grupperingen ikke registreres udgifter og indtægter vedrørende den regionale uddannelsespulje til jobparate kontanthjælpsmodtagere for 2019-2020 (puljen vedrørende kontanthjælpsmodtagere skal registreres på en uautoriseret gruppering).

101 Pulje til uddannelsesløft til dagpengemodtagere og jobparate kontanthjælpsmodtagere m.v. med 80 pct. tilskud, jf. § 96 i lov om en aktiv beskæftigelsesindsats

Her registreres fra 1. juli 2015 jobcentrets driftsudgifter til tilbud om erhvervsuddannelser i forbindelse med pulje til uddannelsesløft til dagpengemodtagere, jf. § 96 i lov om en aktiv beskæftigelsesindsats.

Fra 1. august 2020 registreres her også udgifter til tilbud om en hel eller en del af en erhvervsuddannelse, et fortsat tilbud efter § 96, hvis personen skifter målgruppe, jf. § 55, stk. 4, og tilbud om et grundforløb på en erhvervsuddannelse for jobparate kontanthjælps- og overgangsydelsesmodtagere uden for introduktionsprogrammet, jf. § 96 i lov om en aktiv beskæftigelsesindsats.

Staten yder 80 pct. tilskud til kommunens udgifter, jf. § 196, stk. 1, i lov om en aktiv beskæftigelsesindsats.

Kommunen modtager tilskud fra puljen fra Styrelsen for Arbejdsmarked og Rekruttering, idet styrelsen afgiver tilsagn om tilskud, som er den maksimale ramme for tilskudsbeløbet.

Det er vigtigt af hensyn til udgiftsopfølgningen på puljen, at kommunerne foretager en korrekt artskontering af udgifter og indtægter. Tilskudet fra staten skal registreres på art 8.6 Statstilskud.

Der må på grupperingen ikke registreres udgifter og indtægter vedrørende puljen til grundforløb til erhvervsuddannelse for dagpenge- og kontanthjælpsmodtagere i 2019-2021, jf. § 2 i bekendtgørelse nr. 1123 af 3. juli 2020 om forsøg på beskæftigelsesområdet (puljen vedrørende grundforløb skal registreres på en uautoriseret gruppering).

Dato: Juli 2020

Ikrafttrædelsesår: Budget 2021

Der henvises til grp. 113 mht. til den midlertidige ret til uddannelsesløft inden for mangelområder til dagpengemodtagere, jf. § 97 a i lov om en aktiv beskæftigelsesindsats.

102 Jobrotation med 60 pct. refusion, jf. kapitel 22 i lov om en aktiv beskæftigelsesindsats

Her registreres jobcentrenes udgifter til jobrotationsydelse i forbindelse med beskæftigede, der deltager i uddannelse, jf. kapitel 22 i lov om en aktiv beskæftigelsesindsats.

Der anvendes dog gruppering 105 ved jobrotationsydelse til særlige grupper med videregående uddannelse.

Der må på grupperingerne vedrørende jobrotation ikke registreres udgifter og indtægter vedrørende puljen til erhvervsuddannelse via et jobrotationsforløb for 2019-2020 (puljen til nye muligheder for jobrotation skal registreres på en uautoriseret gruppering).

103 Afløb af jobrotation med 60 pct. refusion (tilskud efter ansøgning) til særlige grupper med videregående uddannelse, jf. § 98 a, stk. 4, i lovbekendtgørelse nr. 1342 af 21. november 2016 om en aktiv beskæftigelsesindsats

Her registreres afløb af jobcentrenes udgifter til jobrotationsydelse i forbindelse med beskæftigede, der deltager i uddannelse, jf. § 98 a, stk. 4, i lovbekendtgørelse nr. 1342 af 21. november 2016 om en aktiv beskæftigelsesindsats. Der er her tale om en ordning med fokus på beskæftigede med en uddannelse.

Her registreres desuden indtægterne fra tilskuddet til jobrotation med 60 pct. refusion til særlige grupper med videregående uddannelse for forløb igangsat før 1. januar 2019. Tilskuddet fra staten skal registreres på art 8.6 Statstilskud.

Fra 1. januar 2019 registreres udgifter til jobrotationsydelse til særlige grupper med 60 pct. refusion på funktion 5.68.98 gruppering 105 og vil ikke længere tildeles som tilsagn efter ansøgning.

104 Pulje til opkvalificering inden for mangelområder med 80 pct. tilskud

Her registreres for 2017-2019 jobcentrets driftsudgifter til opkvalificering af jobparate kontanthjælpsmodtagere og forsikrede ledige i forbindelse med pulje til opkvalificering inden for mangelområder, jf. § 4 i bekendtgørelse nr. 1464 af 16/12-2019 om forsøg på beskæftigelsesområdet og vejledning nr. 10285 af 16/12/2016 om forsøg med pulje til opkvalificering inden for mangelområder og forsøg med et mere fleksibelt uddannelsesløft inden for puljen til uddannelsesløft.

Staten yder 80 pct. tilskud til kommunens udgifter. Kommunen modtager tilskud fra puljen fra Styrelsen for Arbejdsmarked og Rekruttering, idet styrelsen årligt afgiver et tilsagn om tilskud, som er den maksimale ramme for tilskudsbeløbet.

Tilskuddet fra staten skal registreres på art 8.6 Statstilskud.

Der må på grupperingen ikke registreres udgifter og indtægter vedrørende puljen til opkvalificering inden for mangelområder for 2019-2021 (puljen til opkvalificering inden for mangelområder i 2019-2021 skal registreres på en uautoriseret gruppering).

Dato: Oktober 2020

Ikrafttrædelsesår: Budget 2021

105 Jobrotation med 60 pct. refusion, til særlige grupper med videregående uddannelse, jf. kapitel 22 i lov om en aktiv beskæftigelsesindsats

Her registreres jobcentrenes udgifter til jobrotationsydelse i forbindelse med beskæftigede, der deltager i uddannelse, jf. kapitel 22 i lov om en aktiv beskæftigelsesindsats. For 2019 fremgik bestemmelsen af tekst-anmærkning nr. 166 på finansloven for 2019. Der er her tale om en ordning med fokus på beskæftigede med en videregående uddannelse, som ikke kan sidestilles med eller overstiger en kandidatuddannelse, dvs. beskæftigede med en kortere eller mellemlang videregående uddannelse (KVU og MVU).

Det vedrører udgifter til jobrotation med 60 pct. refusion til særlige grupper med videregående uddannelse, der er igangsat efter 1. januar 2019. Refusion for jobrotationsforløb efter 1. januar 2019 vil ikke blive afgivet som tilsagn efter ansøgning, da ordningen er omlagt fra en pulje til en lovbunden bevilling.

Der anvendes gruppering 102 ved jobrotationsydelse i øvrigt.

106 Hjælpemidler til aktiverede kontanthjælpsmodtagere m.v. og ikke-forsikrede beskæftigede med 50 pct. refusion efter lov om en aktiv beskæftigelsesindsats og lov om kompensation til handicappede i erhverv m.v.

Grupperingen anvendes til registrering af udgifter til hjælpemidler (arbejdspladsredskaber og mindre arbejdspladsindretninger) efter §§ 172 og 178 i lov om en aktiv beskæftigelsesindsats samt kapitel 6 i lov om kompensation til handicappede i erhverv m.v.

Registreringen omfatter udgifter til hjælpemidler efter § 172 i lov om en aktiv beskæftigelse eller § 15 f i lov om kompensation til handicappede i erhverv m.v. til alle ikke-forsikrede ledige, dvs. modtagere af kontant- og uddannelseshjælp samt sygedagpenge, selvforsørgende, revalidender samt personer der er visiteret til ressourceforløb (dvs. ressourceforløbsydelsesmodtagere og førtidspensionister under 40 år i ressourceforløb) eller personer der er visiteret til jobafklaringsforløb, og som alle er i tilbud efter kapitel 11-14 i lov om en aktiv beskæftigelsesindsats. Her registreres også udgifter til hjælpemidler til førtidspensionister over 40 år i aktive tilbud efter kapitel 11 og 14 i lov om en aktiv beskæftigelsesindsats. Registreringen omfatter ikke udgifterne til målgrupper, der er omfattet af gruppering 107. Udgifter til undervisningsmaterialer skal registreres på relevant gruppering på funktion 5.68.90.

Her registreres også særlige udgifter til revalidender, personer, der modtager ressourceforløbsydelse og sygedagpengemodtagere som deltager i tilbud som led i afklaringen af personens arbejdsevne (målgruppe nr. 7, 8 og 10 samt dele af nr. 6 i § 6 i lov om en aktiv beskæftigelsesindsats), Det vedrører støtte til særlige udgifter, der er en nødvendig følge af deltagelse i uddannelse efter kapitel 14 eller af en nedsat fysisk eller psykisk funktionsevne, jf. § 173 i lov om en aktiv beskæftigelsesindsats eller § 15 g i lov om kompensation til handicappede i erhverv m.v.

Desuden registreres her udgifter til hjælpemidler efter § 178 i lov om en aktiv beskæftigelsesindsats eller § 15 i, som er i lov om kompensation til handicappede i erhverv m.v. til ikke-forsikrede, som er ansat ordinært

Dato: Juli 2021

Ikrafttrædelsesår: Regnskab 2021

eller har selvstændig virksomhed, eller som er ansat i seniorjob.

Fra 1/1-2022 registreres her driftsudgifter til øvrig vejledning og opkvalificering til førtidspensionister, der ikke er i ressourceforløb, der får tilbud efter § 91 i lov om en aktiv beskæftigelsesindsats.

Tilskud til personlig assistance efter lov om kompensation til handicappede i erhverv m.v. registreres på grp. 111 og 112.

Der ydes 50 procent statsrefusion til udgifterne efter §§ 172, 173 og 178, jf. § 197, nr. 3-4, i lov om en aktiv beskæftigelsesindsats.

Der ydes 50 procent statsrefusion til udgifterne efter § 91 til førtidspensionister, jf. § 195, nr. 1, i lov om en aktiv beskæftigelsesindsats.

Der ydes 50 procent statsrefusion til udgifterne efter kapitel 6, jf. § 17 b i lov om kompensation til handicappede i erhverv m.v.

107 Hjælpe midler efter §§ 162, 172 og 179 i lov om en aktiv beskæftigelsesindsats og efter §§ 15 d, 15 f og 15 j i lov om kompensation til handicappede i erhverv m.v. ved fleksjob og aktivering på ledighedsydelse samt ved løntilskud til førtidspensionister og nyuddannede personer med handicap med 50 pct. refusion

Registreringen af udgifterne til hjælpemidler m.v. på denne gruppering omfatter personer ansat i eller visiteret til fleksjob, herunder på ledighedsydelse (målgruppe 9), og til førtidspensionister ansat i løntilskud (tidligere skånejob, målgruppe 11 i § 6 i lov om en aktiv beskæftigelsesindsats). Hertil kommer til ikke-forsikrede nyuddannede personer med handicap ansat i løntilskud, jf. lov om kompensation til handicappede i erhverv m.v.

Det vedrører hjælpemidler i form af arbejdsredskaber og mindre arbejdspladsindretninger efter §§ 172 og 179 i lov om en aktiv beskæftigelsesindsats og efter § 15 f og § 15 j i lov om kompensation til handicappede i erhverv m.v. Udgifter til undervisningsmaterialer skal registreres på relevant gruppering på funktion 5.68.90.

Foruden udgifter til hjælpemidler registreres også udgifter til kortvarige kurser til personer i fleksjob efter § 162 i lov om en aktiv beskæftigelsesindsats.

Derudover registreres udgifter til opkvalificering ved ansættelse uden løntilskud efter § 15 d i lov om kompensation til handicappede i erhverv m.v. til ikke-forsikrede nyuddannede ikke-forsikrede handicappede ansat i løntilskud.

Endelig registreres udgifter til befordringsgodtgørelse efter § 175, stk. 4, i lov om en aktiv beskæftigelsesindsats til personer i fleksjob, hvor befordringsudgiften er en følge af en nedsat fysisk eller psykisk funktionsevne.

Der ydes 50 procent statsrefusion til udgifterne til hjælpemidler og kortvarige kurser efter §§ 162, 172 og 179, jf. § 195, nr. 3, og § 197, nr. 2-3, i lov om en aktiv beskæftigelsesindsats.

Der ydes 50 procent statsrefusion til udgifterne til befordringsgodtgørelse, jf. § 197, nr. 5, i lov om en aktiv beskæftigelsesindsats.

Der ydes 50 procent statsrefusion til udgifterne til hjælpemidler og opkvalificering ved ansættelse uden løntilskud efter § 15 d, § 15 f, og § 15

j, jf. § 17 b i lov om kompensation til handicappede i erhverv m.v.

108 Befordringsgodtgørelse efter § 175 i lov om en aktiv beskæftigelsesindsats til aktiverede kontanthjælpsmodtagere m.v. med 50 pct. refusion

Registreringen omfatter udgifter til befordringsgodtgørelse til alle ikke-forsikrede aktiverede ledige (modtagere af kontant- og uddannelseshjælp samt sygedagpenge, selvforsørgende, revalidender samt personer der er visiteret til ressourceforløb eller jobafklaringsforløb). Dog ikke udgifter til befordringsgodtgørelse til aktiverede på ledighedsydelse, hvor udgiften skal på gruppering 109. Registreringen vedrører både kilometertilskuddet efter § 175, stk. 1, og den faktiske udgift til befordring ved nedsat funktionsevne efter § 175, stk. 4, i lov om en aktiv beskæftigelsesindsats.

Førtidspensionister kan ikke få befordringsgodtgørelse efter § 175 i lov om en aktiv beskæftigelsesindsats.

Der ydes 50 procent statsrefusion til udgifterne, jf. § 197, nr. 5, i lov om en aktiv beskæftigelsesindsats.

109 Befordringsgodtgørelse efter § 175 i lov om en aktiv beskæftigelsesindsats til personer på ledighedsydelse med 50 pct. refusion

Registreringen omfatter udgifter til befordringsgodtgørelse til aktiverede på ledighedsydelse. Registreringen vedrører både kilometertilskuddet efter § 175, stk. 1, og den faktiske udgift til befordring ved nedsat funktionsevne efter § 175, stk. 4, i lov om en aktiv beskæftigelsesindsats.

Der ydes 50 procent statsrefusion til udgifterne, jf. § 197, nr. 5, i lov om en aktiv beskæftigelsesindsats.

110 Hjælpe midler m.v. vedr. forsikrede aktiverede ledige og beskæftigede med 50 pct. refusion efter lov om en aktiv beskæftigelsesindsats og lov om kompensation til handicappede i erhverv m.v.

Her registreres jobcentrenes udgifter til arbejdsredskaber og mindre arbejdspladsindretninger vedr. forsikrede ledige, jf. § 172 i lov om en aktiv beskæftigelsesindsats eller § 15 f i lov om kompensation til handi

Dato: Juli 2021

Ikrafttrædelsesår: Regnskab 2021

cappede i erhverv m.v. (udgifter til undervisningsmateriale registreres på funktion 5.68.90). Jobcentret kan afholde udgifter til hjælpemidler i forbindelse med forsikrede lediges deltagelse i opkvalificering og vejledning, virksomhedspraktik eller ansættelse med løntilskud med henblik på at understøtte, at personer kan få og deltage i tilbuddet.

Der kan endvidere i medfør af § 178 i lov om en aktiv beskæftigelsesindsats eller § 15 i, der er i lov om kompensation til handicappede i erhverv m.v., ydes tilskud til hjælpemidler i form af arbejdsredskaber og mindre arbejdspladsindretninger med henblik på at fremme, at personer, der er medlem af en a-kasse, opnår eller fastholder ansættelse uden løntilskud, eller at personer, der er medlem af en a-kasse, kan drive selvstændig virksomhed.

Desuden kan jobcentret registrere udgifter ved opkvalificering i forbindelse med ansættelse uden løntilskud og hjælpemidler efter § 15 d og 15 f i lov om kompensation til handicappede i erhverv m.v. i forbindelse med løntilskud for nyuddannede, der er medlem af en a-kasse, fordi de på grund af et handicap har vanskeligt ved at få ordinær beskæftigelse, jf. lov om kompensation til handicappede i erhverv m.v.

Endelig registreres udgifter til befordringsgodtgørelse efter § 175, stk. 4 til forsikrede ledige, hvor befordringsudgiften er en følge af en nedsat fysisk eller psykisk funktionsevne.

111 Personlig assistance til handicappede i erhverv med 50 pct. refusion, jf. §§ 4-5 i lov om kompensation til handicappede i erhverv m.v.

Her registreres jobcentrenes udgifter til aflønning af personlig assistance til fysisk eller psykisk handicappede i erhverv med det formål at give dem samme mulighed for erhvervsudøvelse, som personer uden handicap, jf. §§ 4-5 i lov om kompensation til handicappede i erhverv m.v.

112 Personlig assistance til handicappede under efter- og videreuddannelse med 50 pct. refusion, jf. § 14 i lov om kompensation til handicappede i erhverv m.v.

Her registreres jobcentrenes udgifter til fysisk eller psykisk handicappede lønmodtagere og selvstændig erhvervsdrivende, der uden for normal arbejdstid deltager i almindelig efter- og videreuddannelse inden for det pågældende erhverv, samt til visse grupper af ledige, jf. § 14 i lov om kompensation til handicappede i erhverv m.v.

113 Midlertidig ret til uddannelsesløft inden for mangelområder til dagpengemodtagere med 80 pct. refusion, jf. § 97 a i lov om en aktiv beskæftigelsesindsats

Her registreres fra 1. august 2020 jobcentrets driftsudgifter til tilbud om erhvervsuddannelser i forbindelse med den midlertidige ret til uddannelsesløft inden for mangelområder til dagpengemodtagere, som kan få 110 pct. af deres hidtidige dagpengesats. Det omfatter den midlertidige ret til en erhvervsuddannelse på 110 pct. dagpengesats pr. 1. august 2020, jf. lov nr. 1051 af 30. juni 2020, og som følge af aftale om stimuli og grøn omstilling også udvidelsen af positivlisten jf. § 97 a i lov om en aktiv beskæftigelsesindsats med fle-re fag med behov for arbejdskraft pr. 1. januar 2021. Udgiftsregistre-ringen skal således også omfatte dagpengemodtageres ret til en SO-SU-assistentgrunduddannelse eller

Dato: Juli 2020

Ikrafttrædelsesår: Budget 2021

ret til at påbegynde en uddannelse, der understøtter en grøn omstilling på arbejdsmarkedet efter § 97 a i samme lov.

Staten refunderer 80 pct. af en kommunes udgifter til tilbud efter § 97 a, jf. § 196 a, stk. 1, i lov om en aktiv beskæftigelsesindsats. Der er også refusion af udgifter til et fortsat tilbud, hvis personen skifter målgruppe, jf. § 55, stk. 4, i samme lov.

Der må på grupperingen ikke registreres udgifter og indtægter vedrørende puljen til grundforløb til erhvervsuddannelse for dagpenge- og kontanthjælpsmodtagere i 2019-2021, jf. § 2 i bekendtgørelse nr. 1123 af 3. juli 2020 om forsøg på beskæftigelsesområdet (puljen vedrørende grundforløb skal registreres på en uautoriseret gruppering).

Der henvises til grp. 101 mht. puljen til uddannelsesløft til dagpenge- og jobparate kontanthjælpsmodtagere m.v. med 80 pct. tilskud, jf. § 96 i lov om en aktiv beskæftigelsesindsats.

Der er under dranst 2 autoriseret følgende grupperinger:

003 Berigtigelser

008 Refusion af driftsudgifter ved aktivering, til hjælpemidler og befordringsgodtgørelse m.v. til 15-17-årige med 50 pct. refusion (grp. 015)

Her registreres den refusion, som staten yder på 50 pct. af kommunens driftsudgifter ved aktivering i vejledning og opkvalificering, til hjælpemidler (inkl. undervisningsmaterialer), til befordringsgodtgørelse og merudgiftsgodtgørelse efter lov om en aktiv beskæftigelsesindsats til 15-17-årige i forbindelse med aktive tilbud på gruppering 015.

010 Refusion af udgifter til jobrotation med 60 pct. refusion (grp. 102 og 105)

011 Refusion af udgifter til hjælpemidler og befordringsgodtgørelse med 50 pct. refusion (grp 106-110)

012 Refusion af udgifter til personlig assistance til handicappede med 50 pct. refusion (grp. 111-112)

013 Refusion af midlertidig ret til uddannelsesløft inden for mangelområder til dagpengemodtagere med 80 pct. refusion (grp. 113)

019 Tilskud fra EU vedrørende andre end kontanthjælpsmodtagere

020 Tilskud fra EU

STØTTE TIL FRIVILLIGT SOCIALT ARBEJDE OG ØVRIGE SOCIALE FORMÅL (72)

5.72.99 Frivilligt socialt arbejde og øvrige sociale formål

På denne funktion registreres udgifter og indtægter vedrørende øvrige sociale formål, udgifter til husly efter § 80 i lov om social service (serviceloven), støtte til frivilligt socialt arbejde, samt ansvars- og ulykkesforsikringer af borgere, der yder en frivillig indsats efter § 18 a i serviceloven.

Dato: Juli 2021

Ikrafttrædelsesår: Regnskab 2021

På funktionen er autoriseret følgende driftsgruppering:

001 Tinglysningsafgift ved lån til betaling af ejendomsskatter o.lign.

Her registreres udgifter til tinglysningsafgift pålagt kommunen i forbindelse med lån til ejendomsskatter og boligydelseslån, jf. lov om ændring af lov om beskatning til kommunerne af faste ejendomme, lov om lån til betaling af ejendomsskatter og tinglysningsafgiftsloven.

002 Udgifter til husly (servicelovens § 80)

Her registreres udgifter og indtægter til midlertidigt husly efter servicelovens § 80.

003 Støtte til frivilligt socialt arbejde (servicelovens § 18 og § 18 a)

På denne gruppering registreres kommunens støtte til frivillige sociale organisationer og foreninger samt andet frivilligt socialt arbejde jf. § 18 i lov om social service, samt kommunens udgifter til ansvars- og ulykkesforsikringer for borgere, der yder en frivillig indsats, jf. § 18 a i serviceloven

Dato: Juli 2017

Ikrafttrædelsesår: Budget 2018

Hovedkonto 6 Fællesudgifter og administration m.v.

Denne hovedkonto omfatter udgifter og indtægter vedrørende kommunens politiske virksomhed (herunder kommissioner, råd, nævn og valg), den centrale administration og planlægningsvirksomhed, diverse udgifter og indtægter samt lønpuljer.

For registreringen af administrative udgifter og indtægter gælder følgende hovedregler:

- Udgifter og indtægter vedrørende den centrale administration registreres på hovedkonto 6. Dette gælder, uanset om den centrale administration er samlet på rådhuset, eller om den er opdelt på flere geografiske enheder. Hovedreglen omfatter således også områdefunktioner o.lign. med tværgående administrative opgaver, der kan sidestilles med centrale administrative opgaver.
- Udgifter og indtægter vedrørende den administration, som foregår på og vedrører den enkelte institution, registreres under institutionen, jf. den tværgående driftsgruppering 200 til ledelse og administration på de decentrale institutioner, der er omtalt i afsnit 2.4

Der kan i nogle situationer opstå tvivl om registreringen af administrative udgifter og indtægter.

Dette gælder især i situationer, hvor administrationen foregår på en institution, men vedrører flere institutioner eller aktiviteter. Udgangspunktet er her, at registreringen skal ske på hovedkonto 6.

Der kan dog også forekomme tilfælde, hvor registreringen foretages på funktionen for den pågældende aktivitet. Der kan ikke gives en udtømmende beskrivelse af disse tilfælde, men peges på følgende forhold, der taler for denne registrering:

- at sigtet med den pågældende enhed er at få flere institutioner eller beslægtede aktiviteter til at fungere i en nær sammenhæng. Som eksempel kan her nævnes integrerede plejeordninger.
- at den pågældende enhed i overvejende grad varetager opgaver af faglig/ driftsmæssig frem for egentlig administrativ karakter. Som eksempel kan nævnes ledende skoleinspektører og skolekonsulenter, der har deres hovedbeskæftigelse i folkeskolen.

I konteringsreglerne til de enkelte hovedkonti, hovedfunktioner og funktioner er der i øvrigt taget *konkret* stilling til registreringen af de administrative udgifter og indtægter i følgende tilfælde:

- Personale (kommunens eget og eksterne konsulenter) på miljøområdet, jf. konteringsreglerne til hovedfunktionen MILJØBESKYTTELSE OG NATURBESKYTTELSE på hovedkonto 0 samt bemærkningerne til funktionerne 6.45.54 og 6.45.55.
- Personale, (kommunens eget og eksterne konsulenter) på beskæftigelsesområdet på funktion 6.45.53 Jobcentre.
- Skoleforvaltning, skoledirektør, den ledende skoleinspektør samt skolebestyrelser, jf. konteringsreglerne til hovedfunktionen FOLKESKOLEN på hovedkonto 3.

Dato: Juli 2020

Ikrafttrædelsesår: Regnskab 2020

- Skolekonsulenter, jf. konteringsreglerne til funktion 3.22.01.
- Sekretariatsbistand for folkeoplysningsudvalget, herunder administration i forbindelse med aflønning af ledere og lærere, jf. konteringsreglerne til hovedfunktionen FOLKEOPLYSNING OG FRITIDSAKTIVITETER M.V. under hovedkonto 3.
- Generelle regler vedrørende administration under sociale opgaver og beskæftigelse, jf. konteringsreglerne til hovedkonto 5.
- Den centrale administration af plejeforanstaltninger i hjemmet, jf. konteringsreglerne til funktion 5.30.26 og 5.38.38 og indledningen til konteringsreglerne for hovedkonto 6.
- Konsulentbistand efter § 11 i lov om social service vedrørende forebyggende foranstaltninger for børn og unge, jf. konteringsreglerne til funktion 5.28.21 Forebyggende foranstaltninger for børn og unge.
- Epidemikommissioner, jf. konteringsreglerne til funktion 4.32.32.
- Sekretariat og forvaltninger, jf. konteringsreglerne til funktion 6.45.51.

Endvidere skal det bemærkes, at udgifter og indtægter vedrørende beskæftigelseskonsulenter registreres på funktion 6.45.53.

POLITISK ORGANISATION (42)

6.42.40 Fælles formål

På denne funktion registreres udgifter og indtægter, der ikke kan fordeles på funktionerne 6.42.41-6.42.43, f.eks. partitilskud, modtagelse af delegationer m.v.

6.42.41 Kommunalbestyrelsesmedlemmer

På denne funktion registreres alle udgifter vedrørende kommunalbestyrelsesmedlemmer, herunder vederlag, erstatning for tabt arbejdsfortjeneste, godtgørelser, diæter, rejseudgifter, udgifter til kurser, møder og repræsentation samt pension og efterløn til borgmestre m.v. Funktionen omfatter såvel udgifter vedrørende medlemmernes deltagelse i kommunens egen virksomhed som medlemskab af råd og nævn.

Vederlag m.v., som er skattepligtig indkomst hos modtageren, registreres under hovedart 1, mens andre ikke-skattepligtige godtgørelser og lignende registreres under art 4.0.

6.42.42 Kommissioner, råd og nævn

På denne funktion registreres udgifter og indtægter vedrørende kommissioner, råd og nævn, herunder valg af disse.

De udgifter vedrørende skole- og institutionsbestyrelser, som kommunalbestyrelsen træffer beslutning om, dvs. udgifter vedrørende valg, vederlag og mødediæter, registreres her, mens udgifter til varetagelse af bestyrelsens arbejde, registreres på funktionen for den pågældende institution.

Dato: December 2021

Ikrafttrædelsesår: Regnskab 2022

Det bemærkes, at vederlag til kommunalbestyrelsesmedlemmer i medfør af medlemskab af kommissioner, råd og nævn ikke registreres på denne funktion, men på funktion 6.42.41. Vederlag til øvrige medlemmer af kommissioner, råd og nævn registreres på funktion 6.42.42.

6.42.43 Valg m.v.

På denne funktion registreres udgifter og indtægter vedrørende valg til Folketinget, EU-parlamentet og kommunalbestyrelser, samt folkeafstemninger m.v.

Diæter til valgstyrelser, valgbestyrelsesmedlemmer og tilforordnede registreres under hovedart 1, såfremt disse er ansat i kommunen, og under art 4.0, såfremt disse ikke er ansat i kommunen.

Der er autoriseret følgende driftsgrupperinger:

001 Fælles formål

Her registreres udgifter og indtægter, der ikke kan fordeles på de efterfølgende grupperinger, herunder f.eks. køb af stemmebokse og stemmekasser.

002 Folketingsvalg

Her registreres udgifter og indtægter vedrørende valg til Folketinget, EU-parlamentet og folkeafstemninger m.v.

003 Kommunalvalg

Her registreres udgifter og indtægter vedrørende valg til kommunalbestyrelser samt lokale afstemninger.

ADMINISTRATIV ORGANISATION (45)

6.45.50 Administrationsbygninger

På denne funktion registreres udgifter og indtægter vedrørende administrationsbygninger dvs. anlæg, vedligeholdelse og rengøring, vagter, husleje, el, vand, varme, forsikringer, ejendomsskatter m.v.

6.45.51 Sekretariat og forvaltninger

På denne funktion registreres udgifter og indtægter vedrørende kommunalbestyrelsens sekretariat, borgmesterkontor, kommunaldirektørens kontor, forskellige stabsfunktioner samt udgifter og indtægter vedrørende kommunens centrale administration, jf. bemærkningerne i indledningen til hovedkontoen. Her registreres endvidere kommunale udgifter i forbindelse med etablering og drift af borgerservicecentre, jf. lov om kommunale borgerservicecentre.

På funktionen registreres ligeledes fællesudgifter for administrationen - f.eks. revision, kantinedrift, trykning og kopiering og porto.

På funktionen registreres også konsulentvirksomhed, organisationsanalyser m.v., der afløser eller supplerer en varetagelse af ovenstående opgaver.

På funktionen registreres administrative udgifter i forbindelse med interne forsikringspuljer, hvis kommunen har valgt at oprette en intern forsikringsordning.

Dato: December 2021

Ikrafttrædelsesår: Regnskab 2022

På funktionen registreres endvidere:

- Gebyrer, herunder rykkergebyrer.
- Betaling for attester m.v. registreres på funktionen.
- Kontingenter. Eksempelvis vedr. Kommunernes Landsforening, Kommuneforeninger, Dansk byplanlaboratorium og internationale sammenslutninger eller foreninger
- Momsbelagte gebyrer i forbindelse med porteføljeforvaltning

I tilfælde, hvor kommunen foretager store samlede indkøb af materialer, inventar og lignende og ikke straks kan registrere disse varekøb og anskaffelser på en bestemt hovedkonto, kan registreringen ske på funktion 6.45.51. Når anvendelsen eller en del heraf henføres til en bestemt funktion, kan overførslen ske ved at minusdebiterer den art under funktion 6.45.51, hvor købet i sin tid blev debiteret, og samtidig debitere samme art på den modtagende institution.

Udgifter til den centrale administration skal konteres særskilt på funktionerne 6.45.53-6.45.58, såfremt administrationen vedrører disse funktioner.

På funktion 6.45.51 er autoriseret følgende udtømmende *driftsgrupperinger*:

001 Myndighedsudøvelse

Her registreres udgifter til myndighedsudøvelse. Udgifter til visse myndighedsopgaver skal dog konteres særskilt på funktionerne 6.45.53-6.45.58.

Myndighedsudøvelse er virksomhed, hvor der med hjemmel i en specifik lov (og/eller beslutning i kommunalbestyrelsen) træffes afgørelser med direkte eller indirekte konsekvenser for borgere eller virksomheder. Myndighedsudøvelse omfatter sagsbehandling i bred forstand og omfatter både opgaver vedrørende selve afgørelserne og opgaver i tilknytning hertil. Således er interne møder vedrørende sagsbehandling m.v. eksempelvis også omfattet, ligesom myndighedsudøvelsen kan være med og uden direkte kontakt til borgeren.

002 Øvrig administration

Her registreres udgifter til øvrige administrative opgaver, herunder administrative støttefunktioner og sekretariatsbetjening, der både retter sig imod det politiske niveau i kommunen og mod den administrative ledelse og den øvrige organisation.

Støttefunktionerne er de funktioner, der understøtter den primære drift og myndighedsudøvelse i kommunen. Støttefunktioner omfatter f.eks. opgaver vedrørende løn- og personaleadministration, økonomistyring, it-administration, opgaver vedrørende HR og forskellige praktiske funktioner som postfordeling m.v. (interne services).

Sekretariatsbetjening omfatter bl.a. afholdelse af udvalgs- og byrådsmøder, løsningen af kommunens generelle juridiske opgaver, opgaver vedrørende formidling og kommunikation samt opgaver i tilknytning til kommunens mellemkommunale og internationale samarbejde.

Udgifter til øvrig administration skal konteres særskilt på funktionerne 6.45.53-6.45.58, såfremt administrationen vedrører disse funktioner.

003 Socialtilsyn

Dato: December 2021

Ikrafttrædelsesår: Regnskab 2022

De fem kommuner, der har ansvaret for socialtilsynet, registrerer indtægter og udgifter vedr. socialtilsynet på denne gruppering. De øvrige 93 kommuner kan ikke registrere på denne gruppering.

På grupperingen registreres indtægterne vedrørende varetagelsen af alle socialtilsynets driftsopgaver.

Her registreres endvidere socialtilsynenes driftsudgifter som omfatter myndighedsudøvelse, herunder sagsbehandling, tilsynsbesøg, transport mv. og støttefunktioner, herunder f.eks. løn- og personaleadministration, økonomistyring, it-administration, opgaver vedrørende HR mv.

090 Administrationsudgifter overført til forsyningsvirksomhederne

Her krediteres den andel af udgifterne vedrørende den centrale administration af forsyningsvirksomhederne, der i forbindelse med regnskabsafslutningen overføres til funktionerne for forsyningsvirksomhederne på hovedkonto 0 eller 1. Overførslen registreres under art 7.9.

091 Administrationsudgifter overført til hovedkonto 5

Her registreres administrationsudgifter vedrørende de kommunale tilbud, der er omfattet af reglerne om omkostningsbaserede takster og som i forbindelse med regnskabsafslutningen overføres til hovedkonto 5, jf. afsnit 4.5.0.

095 Administrationsudgifter overført til drifts- og anlægsarbejder vedrørende motorveje, hovedlandeveje og kommunale veje

Her registreres den del af drifts- og anlægsudgifterne vedrørende motorveje og hovedlandeveje samt eventuelt den del af anlægsudgifterne vedrørende kommunale veje, der udgøres af teknikerløn m.v., og som overføres til de relevante grupperinger - henholdsvis anlægskonti på hovedkonto 2.

098 Administrationsvederlag vedrørende havne

Her registreres vederlag fra staten vedrørende administration af havne. Vederlaget registreres under art 7.6.

6.45.52 Fælles IT og telefoni

Her registreres udgifter til IT og telefoni, der beslutes centralt, f.eks. udgifter til anskaffelse, udvikling og drift af den centrale tekniske it-infrastruktur, herunder administrative datalinier mellem rådhuset og de enkelte driftsområder samt back-up af fællesprogrammel, Softwareudgifter til fællesprogrammel, brugeruddannelse i fællesprogrammel, intern it-rådgivning og it-projektledelse. Endvidere registreres også udgifter til fælles IT-strategi og planlægning på funktionen.

På de enkelte driftsområder registreres udgifter vedrørende fagprogrammel, anskaffelse af fagbaserede IT-systemer og udgifter til hjemmearbejdspladser og telefoni.

6.45.53 Jobcentre

Her registreres udgifter og indtægter vedr. administration af jobcentre, herunder administrative udgifter til andre aktører. Det gælder bl.a. udgifter til administrative medarbejdere. Derudover registreres udgifter og indtægter i forbindelse med fleksjobambassadører på denne funktion.

Udgifter til tolke og lægeerklæringer i forbindelse med myndighedsafgørelser på området registreres på funktionen. Ligeledes registreres betalinger vedrørende rådgivning og

Dato: December 2018

Ikrafttrædelsesår: Regnskab 2019

vurdering fra den kliniske funktion i regionen, herunder speciallægeattester, i forbindelse med sager om ressourceforløb, fleksjob og førtidspension, på funktionen.

Øvrige indtægter og udgifter vedr. jobcentre registreres på de relevante funktioner på hovedfunktion 5.68.

Dato: Juli 2021

Ikrafttrædelsesår: Budget 2022

6.45.54 Naturbeskyttelse

Her registreres udgifter og indtægter vedr. administration af naturbeskyttelsesopgaver. Det gælder bl.a. udgifter til administrative medarbejdere.

Øvrige indtægter og udgifter på naturbeskyttelsesområdet registreres på 0.38.50-0.38.54.

6.45.55 Miljøbeskyttelse

Her registreres udgifter og indtægter vedr. administration af miljøbeskyttelsesopgaver og erhvervsaffaldsområdet. Det gælder bl.a. udgifter til administrative medarbejdere.

Øvrige indtægter og udgifter på miljøbeskyttelsesområdet registreres på funktion 0.52.80-0.52.89

6.45.56 Byggesagsbehandling

På denne funktion registreres udgifterne til sagsbehandling af byggesager. Her registreres endvidere gebyrer for byggesagsbehandling og anmeldelser i henhold til byggelovgivningen. Gebyrerne registreres under art 7.9.

6.45.57 Voksen-, ældre- og handicapområdet

Her registreres udgifter og indtægter vedr. administration af voksen-, ældre og handicapområdet. Det gælder bl.a. udgifter til administrative medarbejdere samt udgifter til tilsyn med plejeboliger, plejehjem m.v., jf. servicelovens § 151 og udgifter til det tilsyn, som Styrelsen for Patientsikkerhed, udfører efter sundhedslovens § 213 med bl.a. plejeboliger, plejehjem mv. Udgifter til Socialtilsynets tilsyn med botilbud m.v. (det takstfinansierede område) registreres på det relevante tilbud på hovedkonto 5.

Udgifter til tolke og lægeerklæringer i forbindelse med myndighedsafgørelser på området registreres på funktionen.

På funktionen er der autoriseret følgende driftsgruppering:

091 Administrationsudgifter overført til hovedkonto 5

Her registreres administrationsudgifter vedrørende de kommunale tilbud, der er omfattet af reglerne om omkostningsbaserede takster og som i forbindelse med regnskabsafslutningen overføres til hovedkonto 5.

6.45.58 Det specialiserede børneområde

Her registreres udgifter og indtægter vedr. administration af det specialiserede børneområde. Det gælder bl.a. udgifter til administrative medarbejdere.

Udgifter til tolke og lægeerklæringer i forbindelse med myndighedsafgørelser på området registreres på funktionen.

På funktionen er der autoriseret følgende driftsgrupperinger:

001 Børnehuse

De kommuner, der har ansvaret for at drive børnehuse og eventuelle tilhørende matrikler, registrerer indtægter og driftsudgifter på denne gruppering. De øvrige 93 kommuner kan ikke registrere på denne gruppering.

091 Administrationsudgifter overført til hovedkonto 5

Her registreres administrationsudgifter vedrørende de kommunale tilbud, der er omfattet af reglerne om omkostningsbaserede takster og som i forbindelse med regnskabsafslutningen overføres til hovedkonto 5.

Dato: Juli 2021

Ikrafttrædelsesår: Regnskab 2021

6.45.59 Administrationsbidrag til Udbetaling Danmark og Seniorpensionsenheden m.v.

Her registreres kommunens administrationsbidrag til Udbetaling Danmark, Seniorpensionsenheden og til Lønmodtagernes Feriemidler. Betalinger til Udbetaling Danmark og Seniorpensionsenheden, som ligger ud over administrationsbidraget, registreres også på funktionen Betalinger registreres med art 4.0.

På funktionen er der autoriseret følgende driftsgrupperinger:

001 Udbetaling Danmark

Her registreres betalinger til Udbetaling Danmark i henhold til lov om Udbetaling Danmark. Bidrag til dækning af Udbetaling Danmarks it-udgifter til brug af KMD-systemer registreres ligeledes her. Bemærk, at udgifter til tab vedrørende ydelser og tilskud, som dækkes af kommunerne efter § 26, stk. 4 og stk. 5, 1. og 2. pkt. i lov om Udbetaling Danmark, registreres under funktion 5.57.72.

002 Seniorpensionsenheden

Her registreres betalinger til Seniorpensionsenheden i henhold til lov om Seniorpensionsenheden.

003 Lønmodtagernes Feriemidler

Her registreres administrationsbidrag til Lønmodtagernes Feriemidler, jf. bekendtgørelse om størrelsen af bidrag til Lønmodtagernes Fond for Tilgodehavende Feriemidler (Lønmodtagernes Feriemidler).

ERHVERVSUDVIKLING, TURISME OG LANDDISTRIKTER (48)

6.48.60 Diverse indtægter og udgifter efter forskellige love

På denne funktion registreres indtægter fra forskellige afgifter knyttet til næringslivet, f.eks. restaurationsafgifter, kioskafgifter, afgifter af spilleautomater samt gebyrer for hyrevognsbevillinger. Herunder registreres endvidere indtægter i forbindelse med systemeksport.

6.48.62 Turisme

På denne funktion registreres udgifter og indtægter vedrørende turismefremmende aktiviteter:

- Tilskud til turismeudviklingsselskaber
- Tilskud til etablering og udvikling af udstillings- og konferencefaciliteter rettet mod erhvervssturisme og turismemarkedsføring

Endvidere registreres EU-tilskud til tilsvarende aktiviteter samt udbetalinger i tilknytning til turismeområdet.

Administrative medarbejdere, der fuldt ud er beskæftiget med turisme (f.eks. i lokale turistbureauer) registreres på funktionen.

Kommunens øvrige administrationsudgifter i forbindelse med turisme registreres på funktion 6.45.51.

Tilskud fra kommunen registreres med art 5.9 Øvrige tilskud og overførsler med mindre disse er momspligtige.

På funktionen er der en gruppering:

Dato: Juni 2009

Ikrafttrædelsesår: Regnskab 2009

001 Destinationsselskaber

6.48.63 Udvikling af menneskelige ressourcer

På funktionen registreres udgifter og indtægter vedrørende udvikling af menneskelige ressourcer med henblik på at fremme erhvervsudviklingen f.eks. medfinansiering af socialfondsprojekter (eksempelvis kompetenceudviklingsaktiviteter der ligger udover de generelle tilbud), jf. lov om erhvervsfremme § 9.

Dato: Oktober 2019

Ikrafttrædelsesår: Regnskab 2019/Budget 2020

6.48.66 Innovation og ny teknologi

På denne funktion registreres udgifter og indtægter vedrørende fremme af innovation og anvendelse af ny teknologi inden for erhvervsfremmelovens § 14.

- Tilskud til udviklingsparker
- Tilskud til fremme af samarbejde mellem virksomheder og vidensinstitutioner
- Tilskud til fremme af kultur-erhverv-samspil, og analyser gennemført i forbindelse hermed.

Endvidere registreres indtægter i form af EU-tilskud til tilsvarende aktiviteter samt udgifter i tilknytning hertil.

Kommunens administrationsudgifter i forbindelse med innovation og anvendelse af ny teknologi registreres på funktion 6.45.51.

Tilskud fra kommunen registreres med art 5.9 Øvrige tilskud og overførsler

6.48.67 Vejledning og Erhvervsudvikling

På denne funktion registreres udgifter og indtægter vedrørende erhvervsservice og iværksætteri.

- Tilskud til erhvervsråd
- Tilskud til investeringsfremmeorganisationer
- Tilskud til iværksætterrådgivning

Endvidere registreres EU-tilskud til tilsvarende aktiviteter samt udbetalinger i tilknytning hertil.

Kommunens administrationsudgifter i forbindelse med erhvervsservice og iværksætteri registreres på funktion 6.45.51.

Tilskud fra kommunen registreres med art 5.9 Øvrige tilskud og overførsler.

På funktionen er der en autoriseret gruppering:

001 Erhvervshuse

På grupperingen registreres samtlige indtægter og udgifter til erhvervshuse.

6.48.68 Udvikling af yder- og landdistriktsområder

På denne funktion registreres udgifter og indtægter vedrørende projekter, som har til hovedformål at styrke udviklingen i yderområder (svage områder), samt landdistriktsudvikling.

- Udgifter vedrørende projekter under EU's landdistriktsprogrammer
- Udgifter til etablering og drift af IT-huse i yderområder.

Endvidere registreres EU-tilskud til erhvervsfremmeprogrammer samt udbetalinger i tilknytning hertil.

Kommunens administrationsudgifter i forbindelse med udvikling i yderområder og landdistriktsudvikling registreres på funktion 6.45.51.

Tilskud fra kommunen registreres med art 5.9 Øvrige tilskud og overførsler.

Dato: Juli 2021

Ikrafttrædelsesår: Regnskab 2021

LØNPULJER m.v. (52)

6.52.70 Løn- og barselspuljer

Denne funktion benyttes til budgettering af udgifterne vedrørende særlige overenskomstsmæssige puljer, der ikke kan fordeles ved budgettets vedtagelse, f.eks. lokal- og cheflønspuljer samt barselsudligningspuljer. Udgifterne overføres til de respektive funktioner, når puljerne fordeles. Det bemærkes, at øvrige udgifter til løn, herunder f.eks. udgifter til vikarer, over/merarbejde m.v., skal registreres på de funktioner, som udgifterne vedrører.

Barselsudligningspuljer kan også administreres ved brug af hovedart 9 Interne indtægter og udgifter eller plus-/minusposter. Barselsudligningspuljen skal i hvile i sig selv over en årrække. Regnskabet for puljen registreres på funktionen.

6.52.72 Tjenestemandspension

På funktionen debiteres udgift til udbetaling af tjenestemandspensioner i kommunen ved brug af art 5.1. Udbetalingerne registreres således centralt og skal ikke følge ansættelsesområdet. Dette gælder for udbetaling af alle tjenestemandspensioner i kommunen.

Betalinger til staten for udbetaling af tjenestemandspensioner konteres ved brug af art 4.6.

En indbetaling fra et pensionsforsikringssselskab til helt eller delvis dækning af pensionsudbetalinger skal krediteres funktionen med anvendelse af art 5.1.

Evt. nettoudgift til pensionsforsikringspræmier (inkl. bonus) registreres også på funktionen, men med brug af art 1. Ligeledes registreres på funktionen pensionsoverførsler ved tjenestemænds jobskifte (betalende kommune: kredit, modtagende kommune: debet).

I kommunens interne økonomisystem i øvrigt skal det sikres, at den enkelte udbetaling kan henføres til hovedfunktionerne i kontoplanen. Formålet hermed er at sikre, at pensionsudbetalingerne kan identificeres på hovedområder, bl.a. med henblik på korrekt takstfastsættelse, hvor disse er udgiftsbaserede.

Dato: December 2017

Ikrafttrædelsesår: Regnskab 2018

Med aftalen om kommunernes økonomi for 2014, følger det, at regeringen og KL er enige om, at kommunerne fremadrettet finansierer eventuelle pensionsudgifter til kommunalt ansatte folkeskolelærere og pædagoger (P76) med ret til statslig tjenestemandspension udover niveauet svarende til henholdsvis trin 44 og 37 (statslig trin). Finansieringen skal ske på individuel basis, hvor der samtidig tages højde for eventuelle ledere i gruppen. Ændringen har virkning for tjenestemænd, der pensioneres fra og med 1. juli 2013.

Der er autoriseret følgende driftsgrupperinger på funktionen:

001 Udbetaling af tjenestemandspensioner, kommunale forsyningsvirksomheder

002 Udbetaling af tjenestemandspensioner, tidligere kommunale forsyningsvirksomheder

6.52.74 Interne forsikringspuljer

Denne funktion benyttes, hvis kommunen har etableret en intern forsikringsordning vedrørende f.eks. arbejdsskader, ejendomme, løsøre m.v. Forsikringsordningen kan administreres på flere forskellige måder:

1. Der fastsættes en forsikringspræmie således, at den samlede forsikringsordning hviler i sig selv på længere sigt. Fastsættelsen af forsikringspræmien skal ske på et dokumenteret grundlag, der skal fremgå af bemærkningerne til budgettet og regnskabet. Indtægter og udgifter vedrørende forsikringsordningerne kan registreres ved brug af hovedart 9 Interne indtægter og udgifter eller ved anvendelse af +/- posteringer på de eksterne arter.
2. Forsikringsordningen kan også administreres således, at der ikke opkræves forsikringspræmier. I så fald er det en betingelse, at det kan dokumenteres, at de langsigtede omkostninger til skader m.v. indregnes i takster, der skal opgøres efter omkostningsbaserede principper, jf. bl.a. bekendtgørelse om beregning af takster og betaling for visse ydelser og tilbud efter serviceloven. Som følge af at ældreboliger og forsyningsvirksomheder skal hvile-i-sig-selv, skal forsikringspræmier dog opkræves og konteres på de to områder, således at mellemværendet mellem kommunen og de to områder påvirkes af præmien.
3. I stedet for at anvende interne arter eller +/- posteringer og opkræve forsikringspræmier kan forsikringsordningen håndteres ved, at der forlods i forbindelse med budgetudarbejdelsen foretages en reduktion af bevillingerne svarende til værdien af forsikringspræmierne, der placeres på funktion 6.52.74. Udbetalinger fra den interne forsikringsordning foretages direkte på funktion 6.52.74 med anvendelse af eksterne arter. Ved anvendelse af denne model skal forsikringsordningen hvile i sig selv på længere sigt.

De administrative omkostninger vedrørende de interne forsikringsordninger skal registreres på funktion 6.45.51 Sekretariat og forvaltninger. Udgifter til skadesudbedringer, erstatninger m.v. registreres ved brug af de eksterne arter på funktion 6.52.74.

6.52.76 Generelle reserver

Denne funktion benyttes til budgettering af udgifter, der ikke kan fordeles ved budgettets vedtagelse, bortset fra løn- og barselpuljer, der budgetteres på funktion 6.52.70. Udgifterne overføres til de respektive funktioner, når der er klarhed om udgifternes fordeling. Der kan ikke regnskabsføres på funktionen. De generelle reserver kan maksimalt udgøre 1 % af kommunens øvrige budgetterede nettodriftsudgifter til service.

Dato: September 2009

Ikrafttrædelsesår: Budget 2010

De finansielle konti: Hovedkonto 7, 8 og 9

Kontoplanens hovedkonto 0-6 omfatter kommunens egentlige drifts- og anlægsvirksomhed. I modsætning hertil vedrører hovedkontiene 7, 8 og 9 det finansielle område.

Hovedkonto 7 anvendes til registrering af renter, tilskud, udligning og skatter m.v., herunder finansindtægter.

Hovedkonto 8 anvendes til registrering af de årlige forskydninger på kommunens finansielle status.

Hovedkonto 9 viser beholdningerne på kommunens finansielle status. Aktiverne fremgår af funktionerne 9.22.01-9.42.44 og 9.58.80-9.68.87. Forpligtelserne fremgår af funktionerne 9.45.45-9.55.79 og 9.72.90. Forskellen mellem aktiver og forpligtelser fremgår af hovedfunktionen "Egenkapital" (funktionerne 9.75.91- 9.75.99).

I forbindelse med regnskabsafslutningen foretages visse op- og nedskrivninger af statusposterne under hovedkonto 9 med modpost på balancekonto. Som eksempel kan nævnes regulering af obligationsbeholdninger efter kursen pr. 31. december.

På hovedkonto 7, 8 og 9 er så vidt muligt anvendt en parallel hovedfunktions- og funktionsopbygning.

Funktionerne:

7.22.05 Indskud i pengeinstitutter m.v.

8.22.05 Indskud i pengeinstitutter m.v.

9.22.05 Indskud i pengeinstitutter m.v.

anvendes således til registrering af henholdsvis:

- Renter af indskud i pengeinstitutter m.v. (7.22.05)
- Forskydninger i indskud i pengeinstitutter m.v. (8.22.05)
- Beholdninger af indskud i pengeinstitutter m.v. (9.22.05)

Hovedkonto 7 Renter, tilskud, udligning og skatter m.v.

Det bemærkes, at der - som en undtagelse fra hovedreglen vedrørende specifikationer til budgettet - for hovedkonto 7 gælder, at mindstekravet til specifikationsgraden er fastsat til hovedfunktionsniveau.

På hovedkonto 7 anvendes kun hovedart 6 og 8, således at hovedart 6 anvendes i forbindelse med renteudgifter og kurstab og hovedart 8 i forbindelse med renteindtægter og kursgevinster.

Dato: December 2017

Ikrafttrædelsesår: Regnskab 2018

RENTER AF LIKVIDE AKTIVER (22)

7.22.05 Indskud i pengeinstitutter m.v.

På denne funktion registreres renteindtægter af indskud i pengeinstitutter m.v.

Endvidere registreres her gebyrer knyttet til indskud i pengeinstitutter. Momsbelagte gebyrer i forbindelse med porteføljeforvaltning skal dog konteres på funktion 6.45.51.

Registreringen sker på tidspunktet for tilskrivning af renter. Renter, der tilskrives senest 31. december, henføres til gammelt regnskabsår.

7.22.07 Investerings- og placeringsforeninger

På denne funktion registres udbytte fra andele i investerings- og placeringsforeninger.

7.22.08 Realkreditobligationer

7.22.09 Kommunekreditsobligationer

7.22.10 Statsobligationer m.v.

7.22.11 Likvide aktiver udstedt i udlandet

På disse funktioner registreres renteindtægter af de pågældende værdipapirer.

Registreringen sker ved betalingen. Ved køb eller anden erhvervelse af obligationer mellem to terminer registreres eventuel betalt rente som negativ indtægtsrente ved erhvervelsen.

Funktion 7.22.10 omfatter såvel statsobligationer som statsgældsbeviser, statslån med variabel rente og skatkammerbeviser.

Funktion 7.22.11 omfatter forrentning af obligationer, som handles på et reguleret marked, jf. § 6, stk. 1, i bekendtgørelse om anbringelse og bestyrelse af fondes midler. Alene renter fra likvide aktiver udstedt i udlandet skal registres på funktionen.

RENTER AF KORTFRISTEDE TILGODEHAVENDER I ØVRIGT (28)

7.28.14 Tilgodehavender i betalingskontrol

7.28.15 Andre tilgodehavender vedrørende hovedkonto 0-8

7.28.18 Finansielle aktiver tilhørende selvejende institutioner med overskud

7.28.19 Tilgodehavender hos andre kommuner og regioner

På disse funktioner registreres renteindtægter af de pågældende tilgodehavender. På funktion 7.28.15 registreres bl.a. renteudgifter og -indtægter vedrørende afregningen af de kommunale indkomstskatter og kirkelige afgifter som følge af ændringer i skatteansættelserne, bevillingsmæssige eftergivelser m.v.

Registreringen sker ved regningsudsendelse eller ved betaling, afhængig af forholdene for de forskellige rentebærende fordringer - for funktion 7.28.18 dog senest i forbindelse med registreringen af regnskabet for den selvejende institution.

Dato: December 2015

Ikrafttrædelsesår: Regnskab 2016

Forrentning af udlæg vedrørende forsyningsvirksomhederne registreres ikke på funktion 7.28.15, men på funktionerne 7.35.29-7.35.35.

RENTER AF LANGFRISTEDE TILGODEHAVENDER (32)

7.32.20 Pantebreve

7.32.21 Aktier og andelsbeviser m.v.

7.32.22 Tilgodehavender hos grundejere

7.32.23 Udlån til beboerindskud

7.32.25 Andre langfristede udlån og tilgodehavender

7.32.26 Ikke-likvide obligationer

7.32.27 Deponerede beløb for lån m.v.

På disse funktioner registreres kommunens renteindtægter af de pågældende langfristede tilgodehavender, herunder aktieudbytte m.v.

Registreringen sker på terminsdato, hvad enten betaling skal ske kontant, eller renten skal tilskrives hovedstolen (resttilgodehavendet).

På funktion 7.32.23 registreres kommunens andel af indeksregulering af beboerindskud. Statens andel registreres på funktion 8.51.52. Det bemærkes, at renteudgifter til pengeinstitut for ikke opfyldte lån til boligindskud, som kommunen måtte have afgivet garantiforpligtelse for, debiteres funktion 8.32.23.

Renter, der tilskrives henstandsbeløb vedrørende ejendomsskat m.v., indtægtsføres på funktion 7.32.25 ved tilskrivningen og modposteres på funktion 8.32.25. På funktion 7.32.25 konteres endvidere renteindtægter vedrørende henstand med frigørelsesafgift samt forsikringsselskabers bonusfonde.

Renteindtægter for deponerede beløb for lån m.v. kan - for at undgå arbitrære fordelinger - indtægtsføres på de respektive funktioner i stedet for på funktion 7.32.27.

Såfremt kommunen yder tilskud til institutionen m.v. til betaling af renter af et af kommunen ydet lån, er dette at betragte som rentefritagelse. Det betyder, at der ikke sker registrering af tilskud og renteindtægt.

RENTER AF UDLÆG VEDRØRENDE FORSYNINGSVIRKSOMHEDER OG MELLEMVÆRENDE MED SELSKABSGJORTE FORSYNINGSVIRKSOMHEDER (35)

7.35.29 Klimainvesteringer

7.35.30 Spildevandsanlæg med betalingsvedtægt

7.35.31 Gasforsyning

7.35.32 El-forsyning

7.35.33 Varmeforsyning

7.35.34 Vandforsyning

Dato: Juli 2020

Ikrafttrædelsesår: Regnskab 2020

7.35.35 Andre forsyningsvirksomheder

På disse funktioner registreres kommunens renteindtægter og -udgifter af udlæg vedrørende forsyningsvirksomheder.

Registreringen sker senest ved regnskabsafslutningen, og modposteringen foregår på hovedkonto 1.

For funktion 7.35.29 gælder dog, at der alene kan registreres renteudgifter, såfremt kommunen har lånefinansieret spildevandsselskabets andel af klimainvesteringerne. Ved kontantfinansiering kan der ikke opkræves renteomkostninger fra selskabet.

På funktion 7.35.35 registreres bl.a. renteindtægter og -udgifter vedrørende udlæg for renovation og fællesantenneanlæg. Der er autoriseret grupperinger 001-007 til registrering af renteindtægter og -udgifter vedrørende de renovationsområder, hvor kommunalbestyrelsen skal foretage gebyrfinansiering efter hvile-i-sig-selv-princippet:

- 001 **Ordninger for dagrenovation, dagrenovationslignende affald – organisk affald fra husholdninger og restaffald**
- 002 **Ordninger for storskrald og haveaffald**
- 003 **Ordninger for glasemballage-, papir-, pap-, metalemballage og plastemballageaffald**
- 004 **Ordninger for farligt affald**
- 005 **Genbrugsstationer**
- 006 **Øvrige ordninger**
- 007 **Generel administration (kun husholdninger)**

RENTER AF KORTFRISTET GÆLD TIL PENGEINSTITUTTER (50)

7.50.50 Kassekreditter og byggelån

Registrering af renteudgifter og provision sker ved tilskrivning af renter i pengeinstituttet. Renter, der tilskrives senest 31. december, henføres til gammelt regnskabsår.

På funktionen registreres renten (kurstab) af certifikater og REPO-forretninger.

RENTER AF KORTFRISTET GÆLD TIL STATEN (51)

7.51.52 Anden gæld

Registrering af renteudgifter sker ved betaling.

RENTER AF KORTFRISTET GÆLD I ØVRIGT (52)

7.52.54 Andre kommuner og regioner

7.52.56 Anden kortfristet gæld med indenlandsk betalingsmodtager

Der er på funktionen autoriseret følgende rentegruppering:

001 Tilbagebetaling af grundskyld

7.52.57 Anden kortfristet gæld med udenlandsk betalingsmodtager

7.52.59 Mellemløbskonto

7.52.61 Selvejende institutioner med overenskomst

På disse funktioner registreres renteudgifter vedrørende de pågældende gældsposter.

Dato: Juli 2017

Ikrafttrædelsesår: Regnskab 2018

På funktion 7.52.56 registreres bl.a. renter af kontante deposita og af mellemregning

Dato: Oktober 2019

Ikrafttrædelsesår: Regnskab 2019

med legater m.v.

Registreringen sker på forfaldstidspunkt eller ved betaling, afhængig af forholdene for de enkelte forpligtelser; for funktion 7.52.61 dog senest i forbindelse med registrering af regnskabet for den selvejende institution.

Renteudgifter vedr. tilbagebetalinger af grundskyld registreres på gruppering 001 under funktion 7.52.56.

RENTER AF LANGFRISTET GÆLD (55)**7.55.63 Selvejende institutioner med overenskomst****7.55.64 Stat og hypotekbank****7.55.65 Andre kommuner og regioner****7.55.66 Kommunernes Pensionsforsikring****7.55.67 Andre forsikringsselskaber****7.55.68 Realkredit**

Der er autoriseret følgende rentegrupperinger på funktionen:

001 Kommunale ældreboliger

002 Færgeinvesteringer m.v.

003 Klimainvesteringer

7.55.70 Kommunekredit

Der er autoriseret følgende rentegrupperinger på funktionen:

001 Kommunale ældreboliger

002 Færgeinvesteringer m.v.

003 Klimainvesteringer

7.55.71 Pengeinstitutter

Der er autoriseret følgende rentegrupperinger på funktionen:

001 Kommunale ældreboliger

002 Færgeinvesteringer m.v.

003 Klimainvesteringer

7.55.73 Lønmodtagernes Feriemidler

Dato: Juli 2021

Ikrafttrædelsesår: Regnskab 2021

Her registreres udgifter i forbindelse med betaling af indekseringen af optjente feriemidler til Lønmodtagernes Feriemidler.

7.55.74 Offentligt emitterede obligationer i udland

Der er autoriseret følgende rentegrupperinger på funktionen:

001 Kommunale ældreboliger

002 Færgeinvesteringer m.v.

003 Klimainvesteringer

7.55.75 Anden langfristet gæld med indenlandsk kreditor

Der er autoriseret følgende rentegrupperinger på funktionen:

001 Kommunale ældreboliger

002 Færgeinvesteringer m.v.

003 Klimainvesteringer

7.55.76 Anden langfristet gæld med udenlandsk kreditor

På disse funktioner registreres kommunens renteudgifter vedrørende langfristet gæld, herunder administrationsbidrag og andel af reservefonde.

Registreringen sker på terminsdato, hvad enten betaling sker samtidig, eller renten hensættes til betaling over en restancekonto. Foretages opkøb af obligationer, udstedt af kommunen selv, før forfaldsdato med henblik på amortisation, registreres renteudgiften ved opkøbet. Modtagelse af renter i forbindelse med lånoptagelse mellem to renteterminer anses for negative udgiftsrenter. På funktion 7.55.68 – 7.55.76 er autoriseret grupperingerne 001 Ældreboliger og 002 Færgeinvesteringer m.v.

Der er autoriseret følgende rentegrupperinger på funktionen:

001 Kommunale ældreboliger

002 Færgeinvesteringer m.v.

003 Klimainvesteringer

KURSTAB OG KURSGEVINSTER M.V. (58)

Under denne hovedfunktion registreres kurstab, kursgevinster og indtægter fra garanti-provision.

En eventuel forskel mellem det hjemtagne og det nominelle lånebeløb i forbindelse med indekslån skal ikke registreres som kurstab/kursgevinst under funktionerne 7.58.77 og 7.58.78, idet det samlede hjemtagne lånebeløb registreres på den relevante funktion på hovedkonto 8.

Dato: Oktober 2019

Ikrafttrædelsesår: Regnskab 2019

7.58.77 Kurstab i forbindelse med lånoptagelse

Funktion 7.58.77 anvendes kun i regnskabet, idet forventede lånoptagelser i budgettet og budgetoverslagene opføres til kursværdi.

Som kurstab anses forskellen mellem nominelle størrelse og det hjemtagne provenu efter fradrag af omkostninger, herunder reserve fondsindskud, provision, kurtage, advokat- og bankersalær, kommissioner, børsafgifter og oversættelsesudgifter.

Registreringen af kurstab sker på datoen for hjemtagelse af lånet, hvad enten dette sker kontant eller i obligationer.

Registreringen foretages under dranst 4 på følgende udtømmende, autoriserede grupperinger:

- 001 Kommunernes Pensionsforsikring**
- 002 Andre forsikringselskaber**
- 003 Realkredit**
- 005 Kommunekredit**
- 006 Offentligt emitterede obligationer i indland**
- 007 Offentligt emitterede obligationer i udland**
- 008 Anden langfristet gæld med indenlandsk kreditor**
- 009 Anden langfristet gæld med udenlandsk kreditor**
- 010 Selvejende institutioner**

7.58.78 Kurstab og kursgevinster i øvrigt

Registreringen sker som udgangspunkt på tidspunktet for afhændelsen og beregnes som forskellen mellem bogført værdi og afhændelsesværdi efter fradrag af handelsomkostninger, dvs. kurtage, gebyrer m.v.

Registreringen foretages under dranst 4 på følgende udtømmende, *autoriserede grupperinger*:

- 001 Realkreditobligationer**
- 002 Kommunekreditsobligationer**
- 003 Statsobligationer m.v.**
- 004 Likvide aktiver udstedt i udlandet**
- 005 Investerings- og placeringsforeninger**
- 006 Pantebreve**
- 007 Aktier og andelsbeviser**
- 008 Andre obligationer og værdipapirer, herunder optioner, swaps, m.v.**

Dato: Oktober 2020

Ikrafttrædelsesår: Budget 2021

010 Tilbagebetalte reservefondsandele

Efter etableringen af Værdipapircentralen kan kursværdien af de enkelte udtrukne obligationer ikke konstateres. Dette indebærer, at en kommune ikke kan skelne mellem, om en udtrukket eller afhændet obligation er erhvervet før 1. januar eller i det indeværende regnskabsår.

Kursgevinsten ved udtrækning eller afhændelse af obligationer inden for en serie, hvor kommunen pr. 31. december havde en beholdning og senere har erhvervet yderligere obligationer, skal derfor beregnes i forhold til et vejte gennemsnit af værdien pr. 31. december og værdien af senere erhvervede obligationer inden for den pågældende serie.

Det bemærkes, at kommuner, der ønsker at registrere kursgevinsten/-tabet i forhold til den oprindelige købskurs fremfor den regulerede kursværdi pr. 31. december, har mulighed for at anvende følgende fremgangsmåde: Ved afhændelse eller udtrækning af obligationer registreres forskellen mellem købsværdi (købskurs) og salgsværdi/udtrækningsværdi som kursgevinst eller kurstab på funktion 7.58.78, og samtidig tilbageføres forskellen mellem købskurs og kursværdi pr. foregående års 31. december som en op- eller nedskrivning over status på hovedkonto 9 med modpost på balancekonto 9.75.99.

Samme regler gør sig gældende ved realiserede tab og gevinster i forbindelse med afhændelse af swaps.

Jf. det i afsnit 7.0 omtalte kontinuitetsprincip, hvorefter der af hensyn til vurdering af det kommunale regnskab ikke bør gennemføres hyppige ændringer i registreringen, vil det være hensigtsmæssigt, at kommunen beslutter at lægge sig fast på den ene af de beskrevne registreringsmåder.

7.58.79 Garantiprovision

Funktionen anvendes til registrering af indtægter i forbindelse med opkrævning af provision for afgivelse af kommunale garantistillelser.

TILSKUD OG UDLIGNING (62)

Denne hovedfunktion omfatter de generelle og særlige tilskud samt de generelle og sektorspecifikke udligningsordninger.

Tilsvaret til de enkelte udligningsordninger registreres ved anvendelse af hovedart 6, mens tilskud registreres ved anvendelse af hovedart 8. Registreringen foretages under dranst 7.

7.62.80 Udligning og generelle tilskud

På denne funktion registreres dels tilskud og bidrag vedrørende kommunal udligning af beskatningsgrundlag og udgiftsbehov og dels det generelle statstilskud..

Registreringen foretages på følgende udtømmende, *autoriserede grupperinger*:

001 Kommunal udligning

002 Statstilskud til kommuner

007 Efterreguleringer

Dato: Oktober 2020

Ikrafttrædelsesår: Budget 2021

010 Udligning af selskabsskat**011 Udligning af dækningsafgift vedr. offentlige ejendomme**

På gruppering 001 registreres kommunens tilskud eller bidrag til kommunal udligning.

På gruppering 002 registreres det generelle statstilskud, som udbetales til kommuner i henhold til § 14 i lov om kommunal udligning og generelle tilskud.

På gruppering 007 registreres udgifter og indtægter vedrørende såvel midtvejsreguleringer som endelige efterreguleringer, herunder også efterreguleringer vedrørende den kommunale medfinansiering af sundhedsvæsenet.

7.62.81 Udligning og tilskud vedrørende udlændinge

På denne funktion registreres bidrag og tilskud i forbindelse med tilskuds- og udligningsordningerne vedrørende udlændinge. Registreringen foretages på en række *autoriserede* grupperinger, som er gennemgået nedenfor:

001 Udligning vedrørende udlændinge

Her registreres bidrag og tilskud til kommunernes merudgiftsbehov vedrørende indvandrere og flygtninge, jf. § 22 i lov om kommunal udligning og generelle tilskud til kommuner.

005 Efterreguleringer**7.62.82 Kommunale bidrag til regionerne**

På denne funktion registreres kommunernes bidrag til regionerne. Jf. § 2 i Lov om regionernes finansiering består kommunernes bidrag til finansiering af de regionale udviklingsopgaver af et udviklingsbidrag, der registreres på følgende autoriserede gruppering:

002 Kommunalt udviklingsbidrag**7.62.86 Særlige tilskud**

På denne funktion registreres bidrag og tilskud vedrørende de særlige tilskuds- og udligningsordninger.

Der er autoriseret følgende grupperinger.

001 Tilskud til vanskeligt stillede kommuner

Her registreres tilskud til særligt vanskeligt stillede kommuner efter § 16 i lov om kommunal udligning og generelle tilskud til kommuner.

002 Tilskud til Furesø Kommune

Her registreres bidrag og tilskud vedrørende tilskud til Furesø Kommune, jf. § 17g i lov om kommunal udligning og generelle tilskud til kommuner.

004 Tilskud til »ø-kommuner«

Her registreres tilskud til kommuner på øer, der består af én kommune, jf. § 21 i lov om kommunal udligning og generelle tilskud til kommuner.

Endvidere registreres tilskud til kommuner med mindre øer, jf. § 20 i lov om kommunal udligning og generelle tilskud til kommuner.

Dato: December 2021

Ikrafttrædelsesår: Regnskab 2022

Dog skal tilskud fra staten til lavere færgetakster for godstransport til og fra øerne, jf. § 21 a i lov om kommunal udligning og generelle tilskud til kommuner samt tilskud til nedsættelse af færgetakster til passagerer og biler mv. til og fra øer, jf. § 21 a i samme lov indtægtsføres på funktion 2.32.33 Færgedrift.

005 Tilskud til Bornholms Kommune vedr. udviklingsopgaver

Her registreres den af del af statens tilskud til Region Hovedstadsen, som udbetales til Bornholms Kommune til finansiering af de udviklingsopgaver, som er henlagt til Bornholms Kommune, jf. § 7 i lov om regionernes finansiering.

009 Særlig tilskudsordning vedr. forsikrede ledige

Her registreres tilskud og bidrag vedr. særlig tilskudsordning for forsikrede ledige, jf. § 23 b i lov om kommunal udligning og generelle tilskud til kommuner.

010 Efterregulering af beskæftigelsestilskud for 2020**013 Tilskud til bedre kvalitet i dagtilbud**

Her registreres tilskud til en generel forbedring af kvaliteten i dagtilbud.

014 Tilskud til et generelt løft af ældreplejen

Her registreres tilskud til et generelt løft af ældreplejen, jf. § 18 i lov om kommunal udligning og generelle tilskud til kommuner.

015 Tilskud til styrket kvalitet i ældreplejen

Her registreres tilskud til styrket kvalitet i ældreplejen.

019 Finansieringstilskud

Her registreres tilskud til styrkelse af kommunernes likviditet, jf. § 17 c i lov om kommunal udligning og generelle tilskud til kommuner.

021 Individuelt tilskud vedr. skattenedsættelser

Her registreres det individuelle tilskud vedr. skattenedsættelser, jf. § 17 e i lov om kommunal udligning og generelle tilskud til kommuner.

022 Tilskud til kommuner med vanskelige vilkår

På grupperingen registreres tilskud til kommuner med vanskelige vilkår, jf. § 17 i lov om kommunal udligning og generelle tilskud til kommuner

023 Bagudrettet kompensation vedr. revision af uddannelsesstatistikken

Her registreres tilskud fra kompensationsordningen vedr. revision af uddannelsesstatistikken, jf. § 17 f i lov om kommunal udligning og generelle tilskud til kommuner.

025 Tilskud til værdig ældrepleje

Her registreres tilskud til værdig ældrepleje.

Dato: December 2021

Ikrafttrædelsesår: Regnskab 2022

026 Tilskud til bekæmpelse af ensomhed

Her registreres tilskud til bekæmpelse af ensomhed

027 Tilskud til udsatte ø- og yderkommuner

Her registreres tilskud til udsatte ø- og yderkommuner, jf. § 17 a i lov om kommunal udligning og generelle tilskud til kommuner.

028 Tilskud til udsatte hovedstadskommuner

Her registreres tilskud og bidrag vedr. udsatte hovedstadskommuner, jf. § 19 i lov om kommunal udligning og generelle tilskud til kommuner.

029 Tilskud til grænsenære kommuner

Her registreres tilskud til grænsenære kommuner, jf. § 16 a i lov om kommunal udligning og generelle tilskud til kommuner.

030 Tilskud vedr. høj kriminalitet i visse boligområder

Her registreres tilskud vedr. høj kriminalitet i visse boligområder, jf. § 16 b i lov om kommunal udligning og generelle tilskud til kommuner.

031 Overgangsordning vedr. udligningsreform

Her registreres tilskud samt tilbageført bidrag vedr. overgangsordningen, jf. § 17 d i lov om kommunal udligning og generelle tilskud til kommuner.

REFUSION AF KØBSMOMS (65)**7.65.87 Refusion af købsmoms**

På denne funktion registreres indtægter og udgifter vedrørende refusion af moms, jf. afsnit 2.6.2.

Registreringen foretages under dranst 7, hovedart 6, på efterfølgende udtømmende, autoriserede grupperinger Til de enkelte grupperinger skal knyttes følgende bemærkninger.

Gruppering 002 Refusion af købsmoms og gruppering 003 Udgifter til købsmoms budgetlægges med lige store beløb.

Det bemærkes, at da refusionsindtægterne på gruppering 002 registreres som »negative udgifter«, vil gruppering 002 og gruppering 003 for ét bestemt regnskabsår opveje hinanden.

Indholdet af grupperingerne 02 og 03 bestemmes af udgifterne på hovedkonto 0-6, idet refusionsberettiget købsmoms skal opføres på gruppering 003 - og ikke på de enkelte funktioner under hovedkonto 0-6.

På *gruppering 004 Tilbagebetaling af refusion af købsmoms* budgetteres og regnskabsføres tilbagebetaling af momsrefusion i forbindelse med indtægtsdækket driftsvirksomhed (huslejeindtægter), købsmoms af anlægsudgifter ved salg af anlæg inden for 5 år

Dato: December 2017

Ikrafttrædelsesår: Regnskab 2018

samt tilbagebetaling af 17½ % af tilskud fra fonde, private foreninger, institutioner mv. og EU-anlægstilskud, jf. afsnit 2.6.2. Endvidere regnskabsføres korrektioner på grund af fejl i tidligere års momsrefusion på grupperingen.

Vedrørende regnskabsføringen i *supplementsperioden* gælder følgende:

Købsmomsrefusion opgjort på grundlag af supplementsregnskabet skal - i det omfang refusionen først udbetales efter supplementsperiodens afslutning - restanceføres i regnskabet for foregående regnskabsår.

SKATTER (68)

7.68.90 Kommunal indkomstskat

På denne funktion registreres indtægter og udgifter i forbindelse med kommunal indkomstskat. Registreringen sker under dranst 7 på udtømmende, *autoriserede grupperinger*.

- 001 Forskudsbeløb af kommunal indkomstskat
- 002 Afregning af forskelsbeløb
- 006 Afregning vedrørende det skrå skatteloft
- 010 Afregning af indkomstskatter med andre kommuner
- 015 Udbetaling i henhold til lov om negativ indkomstskat

På gruppering 001 registreres den budgetterede udskrivning af kommunal indkomstskat af selvangivne indkomster, som udbetales af Skatteministeriet i form af 1/12-rater i løbet af regnskabsåret. Det gælder både for kommuner, som har valgt at selvbudgettere udskrivningsgrundlaget og for kommuner, som har valgt at lægge et statsgaranteret udskrivningsgrundlag til grund for skatteudskrivningen.

På gruppering 002 budgetteres og regnskabsføres for lidt eller for meget modtaget forskudsbeløb af indkomstskat, som afregnes tre år efter kalenderåret.

På *gruppering 006* registreres afregning med staten som følge af det skrå skatteloft.

7.68.92 Selskabsskat

På denne funktion registreres indtægter og udgifter vedrørende skat af aktieselskaber m.v. efter selskabsskatteloven og af fonde efter fondsbeskatningsloven. Registreringen foretages under dranst 7 på følgende *autoriserede grupperinger*:

001 Afregning af selskabsskat m.v.

Her registreres den kommunale andel af selskabsskatter m.v. af selskaber, der er hjemmehørende i kommunen samt beløb til viderefordeling til andre kommuner.

7.68.93 Anden skat pålignet visse indkomster

På denne funktion registreres indtægter og udgifter vedrørende anden skat pålignet visse indkomster. Registreringen foretages under dranst 7 på følgende *autoriserede grupperinger*:

002 Andel af bruttoskat efter § 48 E i kildeskatteloven

004 Kommunens andel af skat af dødsboer

005 Indkomstskat af dødsboer, der ikke er omfattet af kildeskatteloven

7.68.94 Grundskyld

Dato: December 2021

Ikrafttrædelsesår: Regnskab 2022

På denne funktion registreres indtægter og udgifter vedrørende grundskyld. Grundskyld registreres under dranst 7. Der er autoriseret følgende grupperinger:

001 Grundskyld**004 Indtægt fra den individuelle kompensation i 2016 for fastfrysningen af beskatningsgrundlaget for grundskylden**

Tilbagebetalinger af grundskyld registreres på gruppering 001 med anvendelse af dranst 7 og hovedart 6 Finansudgifter. Renteudgifter vedr. tilbagebetalingerne registreres på gruppering 001 under funktion 7.52.56. Ved registrering på gruppering 004 skal art 8.6 anvendes.

7.68.95 Anden skat på fast ejendom

På denne funktion registreres indtægter og udgifter vedrørende anden skat på fast ejendom. Registreringen foretages under dranst 7 på følgende autoriserede grupperinger:

001 Dækningsafgift af offentlige ejendommers grundværdi**003 Dækningsafgift af forretningsejendommers grundværdi**

Dato: 14. juli 2006

Ikrafttrædelsesår: Budget 2007

7.68.96 Øvrige skatter og afgifter

På denne funktion registreres efter ligningsloven samt øvrige skatter og afgifter. Der er autoriseret følgende grupperinger under dranst 7:

004 Efterbetaling og bøder**005 Frigørelsesafgift**

Gruppering 005 anvendes til registrering af kommunens andel af pålignede frigørelsesafgifter. Rente af kommunens andel af henstandsbeløb registreres på funktion 7.32.25.

Statens andel af de indbetalte beløb registreres på funktion 7.51.52, hvorfra afregning kan ske til staten.

Ved ydet henstand debiteres funktion 7.32.25 for det samlede beløb, mens statens andel krediteres funktion 7.51.52, og kommunens andel krediteres funktion 7.68.96.

Ved indbetaling af henstandsbeløb krediteres funktion 7.32.25. Herefter kan statens andel afregnes, jf. funktion 7.51.52.

Dato: December II 2010

Ikrafttrædelsesår: Regnskab 2010

Hovedkonto 8 Balanceforskydninger

Hovedkonto 8 omfatter:

- Finansforskydning (funktionerne 8.22.01-8.52.62)
- Afdrag på lån (debetsiden på funktionerne 8.55.63-8.55.78)
- Lånoptagelse (kreditsiden på funktionerne 8.55.63-8.55.78)
- Forskydning i gæld vedrørende finansielt leasede aktiver (funktion 8.55.79)
- Forskydning i beholdningen af anlægsaktiver og omsætningsaktiver (8.58.80-8.68.87)
- Forskydninger i hensatte forpligtelser (8.72.90)
- Forskydning i egenkapitalen (funktionerne 8.75.91-8.75.95)

På hovedkonto 8 vises forskydningerne i kommunens balance. Dog er det frivilligt at anvende funktionerne 8.52.55 og 8.55.79-8.72.90, idet forskydningen i disse balanceposter kan ske med modpost direkte på egenkapitalen. Funktionerne 9.22.01-9.75.94 viser beholdningerne i kommunens balance.

Det bemærkes, at der - som en undtagelse fra hovedreglen vedrørende specifikationer til budgettet - for hovedkonto 8 gælder, at mindstekravet til specifikationsgraden er fastsat til hovedfunktionsniveau. Dette gælder dog ikke for hovedfunktionen, "FORSKYDNINGER I KORTFRISTET GÆLD TIL STATEN". For denne hovedfunktion udformes specifikationer til budgettet i overensstemmelse med de generelle regler, jf. afsnit 5.2.6.d.

Som en undtagelse fra det i øvrigt anvendte bruttoposteringsprincip budgetteres og bogføres forskydninger på funktionerne 8.22.01 til 8.52.62 som nettoforskydninger for hver funktion.

I konsekvens heraf skal der ved registreringen af disse Balanceforskydninger funktionsvis enten benyttes hovedart 6 eller hovedart 8. På funktion 8.51.52 er det dog autoriseret at benytte hovedart 8. Såfremt kommunen ønsker det, kan debet og kredit registreres på hver sin konto, f.eks. ved opdeling på grupperinger.

FORSKYDNINGER I LIKVIDE AKTIVER (22)

8.22.01 Kontante beholdninger

På denne funktion registreres forskydninger i kontanter, checks, postanvisninger m.v. - ved egentlige centrale kasser, ved lokale kasser samt ved faste forskudskasser og byttepengekasser.

Registrering ved egentlige centrale og lokale kasser sker dagligt og ved forskudskasser, når afregning foretages.

Registrering af debetbevægelser sker ved modtagelse af kontanter m.v.

Registrering af kreditbevægelser sker ved udbetaling, respektive indsætning af kontanter m.v. på konto i pengeinstitut. Veksling af checks til kontanter registreres sædvanligvis ikke særskilt.

8.22.05 Indskud i pengeinstitutter m.v.

På denne funktion registreres forskydninger i indskud i pengeinstitutter m.v.

Registrering af debetbevægelser sker for egne indsætninger, når disse foretages, dvs. samtidig med indsætningen.

Dato: December 2017

Ikrafttrædelsesår: Regnskab 2018

Øvrige indsætninger registreres på datoen for modtagelse af advisbilag, kontoudtog fra bank eller ved ajourføring af bankbog.

Registrering af kreditbevægelser sker for egne hævninger, når disse foretages, dvs. samtidig med afsendelsen af checks eller giromateriale. Andre hævninger registreres på datoen for modtagelsen af advisbilag eller kontoudtog. Gebyrer knyttet til indskud registreres under 7.22.05 Indskud i pengeinstitutter m.v.

8.22.07 Placerings- og investeringsforeninger

På funktionen registreres forskydninger i andele i udbyttegivende investerings- og placeringsforeninger jf. § 7, stk. 1, i bekendtgørelse om anbringelse og bestyrelse af fondes midler.

8.22.08 Realkreditobligationer

8.22.09 Kommunekreditsobligationer

8.22.10 Statsobligationer m.v.

8.22.11 Likvide aktiver udstedt i udlandet

På disse funktioner registreres forskydninger i kommunens obligationsbeholdning.

Registreringen foretages under dranst 5 på følgende *autoriserede grupperinger*:

- 001 Tilgang**
- 002 Afgang**

Registrering af debetbevægelser sker på datoen for modtagelse af rådighed over obligationerne. Disse registreres til samme dags kursværdi. Eventuelt kurstab ved låneoptagelse registreres på funktion 7.58.77.

Registrering af kreditbevægelser sker ved salg og udtrækning. Registreringen foretages til den bogførte kursværdi ved erhvervelsen, henholdsvis ved sidste årsafslutning. Kursgevinst eller kurstab registreres på funktion 7.58.78.

Funktion 8.22.08 omfatter obligationer udstedt af realkreditinstitutter, pengeinstitutter m.v.

Funktion 8.22.09 omfatter obligationer udstedt af Kommunekredit samt andre dansk møntede obligationer udstedt af danske kommuner. Funktion 8.22.10 omfatter værdipapirer udstedt af den danske stat, herunder statsobligationer, statsgældsbeviser, statslån med variabel rente og skatkammerbeviser.

Funktion 8.22.11 omfatter forskydninger i rentebærende obligationer, som handles på et reguleret marked, jf. § 6, stk. 1, i bekendtgørelse om anbringelse og bestyrelse af fondes midler. Alene likvide aktiver udstedt i udlandet skal registres på funktionen.

FORSKYDNINGER I TILGODEHAVENDER HOS STATEN (25)

8.25.12 Refusionstilgodehavender

På denne funktion registreres forskydninger vedrørende opgjorte restrefusioner. For lidt modtaget refusion debiteres, mens for meget modtaget refusion krediteres.

8.25.13 Andre tilgodehavender

På denne funktion registreres forskydninger i andre tilgodehavender hos staten.

Registrering af debetbevægelser sker senest i forbindelse med regnskabsårets udløb.

Dato: Juni 2018

Ikrafttrædelsesår: Regnskab 2018

Registrering af kreditbevægelser sker ved indbetalingen.

Der er autoriseret følgende driftsgruppering:

001 Kontante tilgodehavender som følge af delingsaftalen

Der er på funktionen autoriseret gruppering 003 til registrering af forskydninger som følge af reglerne om kompensation til myndigheder i forbindelse med delingsaftalen, jf. § 41, stk. 2, i bekendtgørelsen nr. 877 af 16. september 2005 om fordeling af aktiver og passiver, retigheder og pligter og ansatte som følge af opgaveflytninger den 1. januar 2007 i forbindelse med kommunalreformen.

FORSKYDNINGER I KORTFRISTEDE

TILGODEHAVENDER I ØVRIGT (28)

8.28.14 Tilgodehavender i betalingskontrol

8.28.15 Andre tilgodehavender

På denne funktion registreres forskydninger i tilgodehavender hos borgere og kunder. Registreringen sker ved udsendelse af regning.

Registrering af debetbevægelser sker senest i forbindelse med regnskabsårets udløb. Registrering af kreditbevægelser sker ved indbetalingen.

8.28.17 Mellemlægninger med følgende regnskabsår

Denne funktion anvendes ved årsskiftet som periodeafgrænsningskonto for udgifter og indtægter i gammelt regnskabsår, som vedrører nyt regnskabsår.

Funktionen skal anvendes til periodisering mellem regnskabsår af f.eks. forudbetalt løn, husleje, abonnementsudgifter, m.v.

Udgifter og indtægter, der ifølge mere specifikke regler henføres til øvrige funktioner på hovedkonto 8 skal ikke registreres på denne funktion.

Tilgodehavender, der eksisterer ved årets udgang, men som først indbetales i nyt regnskabsår skal registreres på funktion 8.28.14 Tilgodehavender i betalingskontrol, mens kort gæld, der eksisterer ved årets udgang, men som først betales i nyt regnskabsår registreres som en forskydning under kortfristet gæld på f.eks. funktion 8.52.56 Anden kortfristet gæld med indenlandsk betalingsmodtager.

8.28.18 Finansielle aktiver tilhørende selvejende institutioner med overenskomst

På denne funktion registreres forskydninger i selvejende institutioners likvide aktiver og tilgodehavende samt forudbetalinger af såvel kort- som langfristet karakter over for andre end overenskomstkommunen.

Registrering sker i samme takt som registreringen af den selvejende institutions øvrige udgifter og indtægter i kommunens regnskab.

8.28.19 Tilgodehavender hos andre kommuner og regioner

På denne funktion registreres forskydninger i tilgodehavender hos andre kommuner og regioner.

Dato: Juli 2021

Ikrafttrædelsesår: Budget 2022

Registrering af debetbevægelser sker senest i forbindelse med regnskabsårets udløb.
Registrering af kreditbevægelser sker ved indbetalingen.

FORSKYDNINGER I LANGFRISTEDE TILGODEHAVENDER (32)

8.32.20 Pantebreve

På denne funktion registreres forskydninger i beholdningen af pantebreve i forbindelse med salg af fast ejendom eller udlån mod pant i fast ejendom, som ikke skal registreres på særskilte funktioner. Registreringen foretages til den nominelle værdi.

Registrering af debetbevægelser sker i forbindelse med salget af ejendommen eller ved udbetaling af lånet. Endvidere debiteres kontoen på terminsdato med rentetilskrivning, såfremt der er aftalt rentehenstand.

Registrering af kreditbevægelser sker ved indfrielse af lån samt - på terminsdato - ved afdrag på lån.

8.32.21 Aktier og andelsbeviser m.v.

På denne funktion registreres forskydninger i aktier, andelsbeviser og indskudsbeviser.

På funktionen registreres indskud, der har karakter af kapitalindskud. Det vil sige indskud, der registreres af den modtagende virksomhed som en del af egenkapitalen, og giver kommunen rettigheder og pligter som medejer af virksomheden. Det bemærkes, at tilskud, der ydes som drifts- eller anlægsudgift, og medfører en eventualrettighed, ikke registreres på denne funktion, men opføres på garanti- og eventualrettighedsfor-tegnelsen.

Registreringen af debetbevægelser sker ved erhvervelse af aktiverne. Registreringen sker til anskaffelsesværdi.

Registreringen af kreditbevægelser sker til bogført værdi ved afhændelse af aktiverne. Eventuelt kurstab eller -gevinst i forbindelse med handel med aktiverne registreres på funktion 7.58.78.

Der er på funktionen på dranst 5 Balanceforskydninger autoriseret følgende gruppering:

001 Netvirksomheders ejerandele i elforsyningsselskaber.

Dato: December II

Ikrafttrædelsesår: Regnskab 2013

8.32.22 Tilgodehavender hos grundejere

På denne funktion registreres forskydninger i langfristede tilgodehavender hos grundejere for udført vej- og kloakarbejder samt for istandsættelse af gader og veje, der overtages som offentlige.

Registrering af debetbevægelser sker i forbindelse med opgørelse af tilgodehavendet med modpost på hovedkonto 0 eller 2. I perioden, hvor kommunen udfører arbejdet, kan rentetilskrivning også debiteres kontoen. Endelig kan kontoen debiteres ved betaling til pengeinstitut for uopfyldte lån, som kommunen har afgivet garantiforpligtelse for.

Registrering af kreditbevægelser sker ved indfrielse samt - på terminsdato ved afdrag af lån.

8.32.23 Udlån til beboerindskud

På denne funktion registreres forskydninger vedrørende udlån til borgerne til betaling af beboerindskud og forskydninger vedrørende beløb ydet til dækning af disse indskud. Endvidere registreres indfrielse af uopfyldte boligindskudslån, inklusive renter, som kommunen har afgivet garantiforpligtelse for. Statens andel registreres på funktion 8.51.52.

Endvidere registreres på funktionen kommunens betaling af beboerindskud til et boligselskab, jf. § 74 i almenboligloven. 2/3 af beløbet kan hjemtages i statsrefusion.

Registrering af debetbevægelser sker i forbindelse med udbetalingen af lånet, respektive indfrielse af uopfyldte lån i pengeinstitutter.

Registrering af kreditbevægelser sker ved tilbagebetaling af lånet.

Eventuelle indgåede beløb vedrørende indeksregulering af boligindskud indtægtsføres direkte på funktion 7.32.23 samt - for statens andel - på funktion 8.51.52.

8.32.24 Indskud i Landsbyggefonden m.v.

På denne funktion registreres forskydninger i udlån til finansiering af opførelse af ejendomme samt driftsstøttelån m.v. til kollegier. Det vil sige grundkapitalindskud (dvs. indskud i Landsbyggefonden) samt udstedte driftsstøttelån.

Registrering af debetbevægelser sker ved tilgodehavendets opståen, dvs. når kravet om udbetaling af kommunens udlånsandel kan opgøres. Registrering af kreditbevægelser sker ved tilbagebetalingen.

På funktionen er autoriseret en gruppering til registrering af indskud af grundkapital i private ældreboliger og tilbagebetalingen af indskud fra Landsbyggefonden.

Der henvises i øvrigt til konteringsreglerne vedrørende almene boliger på funktion 0.25.18.

Der er autoriseret følgende driftsgrupperinger hertil:

001 Grundkapitalindskud (indskud i Landsbyggefonden)

Herunder registreres grundkapitalindskud i alment byggeri, jf. § 120 i lov om almene boliger. I forbindelse med salg af almene boliger, vil der ske tilbagebetaling af grundkapitalindskud.

002 Grundkapital til kommunalt ejede ældreboliger

Herunder registreres grundkapitalindskud til almene ældreboliger, der opføres af kommunen, men som forudsættes af skulle overgå til en selvejende almen boliginstitution, jf. § 121 i lov om almene boliger.

Dato: Juli 2021

Ikrafttrædelsesår: Budget 2022

003 Driftsstøttelån

Herunder registreres udbetalte driftsstøttelån. I forbindelse med salg af almene boliger, vil der ske tilbagebetaling af driftsstøttelån.

8.32.25 Andre langfristede udlån og tilgodehavender

På denne funktion registreres forskydninger i lån til betaling af ejendomsskatter, efterlevelseshjælp ydet som lån, henstandsbeløb vedrørende frigørelsesafgift, boligindskud ved kommunens indgåelse af egne lejemål samt tilgodehavender, for hvilke der er indrømmet afdragsvis betaling ud over ét år, og som ikke skal registreres på særskilte funktioner.

På funktionen registreres endvidere indskud i virksomheder, der har karakter af lån til virksomheden. Der er tale om et indskud, når kommunen ikke herved pådrager sig pligter eller rettigheder i forhold til virksomheden eller dennes kreditorer ud over dem, der udtrykkeligt er nævnt i låneaftalen. Indskuddet indgår i virksomhedens regnskab under fremmedkapital og ikke under egenkapital.

Det bemærkes, at tilskud, der ydes som drifts- eller anlægsudgift og medfører en eventualrettighed, ikke registreres på denne funktion, men opføres på garanti- og eventualrettighedsfortegnelsen.

Det bemærkes endvidere, at eventuelle lån til selvejende sociale institutioner med overenskomst altid skal registreres efter de særlige regler for regnskabsføring for disse institutioner.

Registrering af debetbevægelser sker ved tilgodehavendets opståen, det vil sige når ejendomsskatterne forfalder til betaling, ved indgåelse af lejemål, ved indgåelse af kontraktforhold i forbindelse med salg på ratevilkår, eller når der i øvrigt opstår et tilgodehavende, der ikke vil blive afviklet inden for et år.

Endvidere debiteres kontoen med rentetilskrivning vedrørende henstandsbeløb for ejendomsskatter samt eventuelt med rentetilskrivning på andre forhold efter særlig aftale.

Registrering af kreditbevægelser sker ved tilbagebetaling af henstandsbeløb, ved tilbagebetaling af indskud ved lejemålets ophør og i øvrigt ved afvikling af tilgodehavende.

På funktionen er autoriseret en gruppering 001 Efterlevelseshjælp ydet som lån (§ 85 a, stk. 7 i lov om aktiv socialpolitik). På grupperingen registreres forskydninger i efterlevelseshjælp ydet som lån. Statens andel af efterlevelseshjælp ydet som lån registreres på funktion 8.51.52 Anden gæld. Endvidere er der autoriseret en gruppering 002 til registrering af forskydninger i lån til betaling af grundskyld m.v. for pensionister m.fl. samt en gruppering 007 til registreringer af lån til betaling af stigninger i grundskyld for skatteårene 2018-2023 i medfør af lov nr. 1061 af 30. juni 2020 om ændring af ejendomsvurderingsloven og forskellige andre love.

001 Efterlevelseshjælp ydet som lån (§ 85 a, stk. 7, i lov om aktiv socialpolitik)**002 Registrering af forskydninger i lån til betaling af grundskyld m.v.**

Dato: Juli 2021

Ikrafttrædelsesår: Budget 2022

for pensionister m.fl.**007 Registrering af forskydninger i lån til betaling af stigninger i grundskyld for skatteårene 2018-2023****8.32.26 Ikke-likvide obligationer**

På denne funktion registreres forskydninger vedrørende obligationer, som ikke er henført til funktionerne 8.22.08-8.22.11.

Der kan være tale om obligationer udstedt af selskaber, virksomheder m.v., der bl.a. er erhvervet med henblik på økonomisk støtte til formålet. Registrering af debetbevægelser sker på datoen for modtagelse af rådigheden over obligationer og registreres til samme dags kursværdi.

Registrering af kreditbevægelser sker ved salg eller udtrækning til den bogførte kursværdi ved erhvervelsen, henholdsvis ved sidste års afslutning. Kursgevinst eller kurstab registreres på funktion 7.58.78.

8.32.27 Deponerede beløb for lån m.v.

På denne funktion registreres indsætning og hævning af beløb, der er deponeret i pengeinstitutter i forbindelse med optagelse af lån, garantistillelse eller indgåelse af lejemål eller leasingaftaler i forbindelse med bygninger eller anlæg i øvrigt, jf. bekendtgørelse om kommunernes låntagning og meddelelse af garantier m.v.

Der er på funktionen følgende grupperinger:

001 Uforbrugte midler fra kvalitetsfonden

Her registres forskydninger vedrørende deponering af uforbrugte midler fra kvalitetsfonden i 2009. Det deponerede beløb skal indsættes på en særskilt konto i et pengeinstitut.

002 Deponerede midler vedr. forsyningsvirksomheder

Her registreres deponerede midler som følge af modtagelse af uddelinger fra og vederlag ved afståelse af ejerandele i forsyningsvirksomheder, jf. § 15 i lov om kommunal udligning og generelle tilskud til kommuner.

003 Frigivne midler vedr. forsyningsvirksomheder

Her registreres frigivne deponerede midler som følge af modtagelse af uddelinger fra og vederlag ved afståelse af ejerandele i forsyningsvirksomheder, jf. § 15 i lov om kommunal udligning og generelle tilskud til kommuner.

MELLEMVÆRENDE MED SELSKABSGJORTE FORSYNINGSVIRKSOMHEDER (35)**8.35.30 Spildevandsanlæg med betalingsvedtægt****8.35.31 Gasforsyning****8.35.32 Elforsyning****8.35.33 Varmeforsyning****8.35.34 Vandforsyning****8.35.35 Andre forsyningsvirksomheder**

Efter § 15, stk. 1, i lov om vandsektorens organisering og økonomiske forhold, kan

Dato: December II 2010

Ikrafttrædelsesår: Regnskab 2010

kommuner kun deltage i aktiviteter forbundet med vand- eller spildevandsforsyning, hvis aktiviteterne udøves i et eller flere selskaber, som drives i aktie- eller anpartsselskabsform. Eksisterende kommunale fællesskaber efter § 60 i den kommunale styrelseslov er dog undtaget fra kravet.

I de kommuner, hvor vand- og spildevandsforsyningen er selskabsgjort, skal det mellemværende, der har været registreret i balancen i de kommunale regnskaber på funktion 9.35.30 Spildevandsanlæg med betalingsvedtægt og funktion 9.35.34 Vandforsyning, afvikles i perioden frem til 1. januar 2020, jf. Miljøministeriets bekendtgørelse om afvikling af mellemværender mellem kommuner og vandselskaber.

Afviklingen af disse mellemværender registreres på henholdsvis funktion 8.35.30 Spildevandsanlæg med betalingsvedtægt og funktion 8.35.34 Vandforsyning. Registrering af debetbevægelser sker ved afvikling af kommunal gæld, mens kreditbevægelser sker ved afvikling af kommunalt tilgodehavende.

I forbindelse med frivillig selskabsgørelse af andre forsyningsområder samt elforsyningsområdet, der er omfattet af selskabspligt, afvikles mellemværender mellem kommunen og forsyningsselskaberne efter samme principper som beskrevet vedrørende vand- og spildevandsområdet.

FORSKYDNINGER I AKTIVER VEDRØRENDE BELØB TIL OPKRÆVNING ELLER UDBETALING FOR ANDRE (38)

Under denne hovedfunktion registreres forskydninger i krav på tredjemand, modtaget fra andre kommuner eller fra staten med henblik på opkrævning. Det samme gælder forskydninger i aktiver, der modtages fra staten til videreforsendelse til borgerne.

Kommunen kan i stedet beslutte at foretage registreringen på funktion 8.28.14, 8.28.15 eller på 8.48.48, 8.48.49.

Modpostering registreres normalt på funktion 8.48.48 eller 8.48.49. Hvis kommunen har besluttet at registrere aktivet på funktion 8.25.14 eller 8.25.15, kan modposteringen også foretages på disse funktioner.

8.38.36 Kommuner og regioner m.v.

På denne funktion registreres forskydninger i krav på tredjemand, modtaget fra andre kommuner med henblik på opkrævning.

Registreringen af debetbevægelser sker ved modtagelse af anmodningen med kravet pålydende. Registrering af kreditbevægelser sker ved indbetalinger eller ved bortfald af krav.

8.38.37 Staten

På denne funktion registreres forskydninger i krav på tredjemand, modtaget fra staten med henblik på opkrævning. Kravene kan f.eks. vedrøre diverse skatter og afgifter m.v.

Endvidere registreres på denne funktion forskydninger i aktiver, der modtages fra staten til videreforsendelse til borgerne.

Registreringen af debetbevægelser sker ved modtagelse af anmodningen med kravets pålydende.

Registreringen af kreditbevægelser sker ved indbetalinger, ved bortfald af krav eller ved udlevering af aktiver.

Dato: December II 2010

Ikrafttrædelsesår: Regnskab 2010

Der er på funktionen en autoriseret følgende grupperinger:

001 Anmodning om krav på tredjemand vedr. tilbagebetalingspligtig særlig støtte

Her registreres forskydninger i form af anmodning om krav på særlig støtte med tilbagebetalingspligt hos borgere, for perioden fra 1. oktober 2016, med henblik på opkrævning på vegne af staten, efter § 34 og kapitel 12 vedr. regler om tilbagebetaling i lov om aktiv socialpolitik.

Modposterings registreres på funktion 8.48.49 gruppering 001.

002 Nedskrivning af krav på tredjemand vedr. tilbagebetalingspligtig særlig støtte

Her registreres forskydninger i form af nedskrivninger af krav på særlig støtte med tilbagebetalingspligt hos borgere, for perioden fra 1. oktober 2016, med henblik på opkrævning på vegne af staten, efter § 34 og kapitel 12 vedr. regler om tilbagebetaling i lov om aktiv socialpolitik. Her registreres endvidere frivilligt tilbagebetalt særlig støtte.

Modposterings registreres på funktion 8.48.49 gruppering 001

003 Afskrivning af krav på tredjemand vedr. tilbagebetalingspligtig særlig støtte

Her registreres forskydninger i form af afskrivning af krav på særlig støtte med tilbagebetalingspligt hos borgere, for perioden fra 1. oktober 2016, med henblik på opkrævning på vegne af staten, efter § 34 og kapitel 12 vedr. regler om tilbagebetaling i lov om aktiv socialpolitik.

Modposterings registreres på funktion 8.48.49 gruppering 001.

FORSKYDNINGER I AKTIVER TILHØRENDE FONDS, LEGATER M.V. (42)

8.42.40 Beskyttelsesrumspulje

På denne funktion registreres forskydninger i aktiver vedrørende beskyttelsesrumspuljen. Det drejer sig om indbetalinger til beskyttelsesrumspuljen og om indtægtsføring af forrentningen af midlerne i puljen. Endvidere udgiftsføres beløb svarende til afholdte anlægsudgifter vedrørende beskyttelsesrumspuljen og tilskud ydet til opførelse af beskyttelsesrum.

Det bemærkes, at indbetalinger til beskyttelsesrumspuljen af hensyn til eventuel tilbagebetaling skal kunne henføres til den enkelte bidrager og bygning.

I forbindelse med regnskabsafslutningen udgiftsføres på funktionen et beløb svarende til de afholdte anlægsudgifter vedrørende beskyttelsesrumspuljen, som er afholdt på hovedkonto 0-6. Beløbet modposteres som en indtægt på de funktioner på hovedkonto 0-6, hvor anlægsudgiften vedrørende opførelsen af de offentlige beskyttelsesrum i øvrigt er opført. Tilsvarende udgiftsføres på funktionen de tilskud, som er ydet til opførelse af sikringsrum på hovedkonto 0-6. Tilskuddet indtægtsføres på hovedkonto 0-6 på de funktioner, som vedrører de kommunale institutioner, hvortil der er ydet tilskud til opførelse af sikringsrum.

Endvidere indtægtsføres på kontoen rentetilskrivningen vedrørende beskyttelsesrumspuljen. Modposteringen foretages på funktion 7.52.56.

8.42.41 Alderssparefond

Dato: December 2017

Ikrafttrædelsesår: Regnskab 2018

På denne funktion registreres forskydninger i alderssparefondens indskud i pengeinstitut.

Registrering af debetbevægelser sker ved indsættelse af fondens midler i pengeinstitut. Registrering af kreditbevægelser sker ved hævning af fondens midler i pengeinstitut.

8.42.42 Legater

På denne funktion registreres forskydninger i likvide aktiver, der tilhører legater, dvs. værdipapirbeholdninger og indskud på konti i pengeinstitutter samt ejendomsværdier.

Registrering af debetbevægelser sker ved modtagelse af værdipapirer i forbindelse med ny kapital, ved køb af værdipapirer og ved indskud i pengeinstitut. Modtagne ejendomme registreres til ejendomsværdi.

Registrering af kreditbevægelser sker ved udtrækning af obligationer, ved afdrag på pantebreve og ved hævning af indskud i pengeinstitut.

Registreringen sker på tidspunktet for den pågældende hændelse, når kommunen selv er administrerende, og på tidspunktet for modtagelse af meddelelse fra pengeinstitut m.v., når administration sker hos dette.

Værdipapirer kan efter den enkelte kommunes bestemmelse registreres til kursværdi eller til nominel værdi.

8.42.43 Deposita

På denne funktion registreres forskydninger i aktiver vedrørende deposita. Alternativt kan registreringen, efter kommunens beslutning, ske i kontrolkartoteket eller på funktion 8.45.47, hvortil der i øvrigt henvises.

Registreringen af debetbevægelser sker ved modtagelse af aktivet og registrering af kreditbevægelser ved tilbagelevering.

8.42.44 Parkeringsfond

På denne funktion registreres forskydninger i aktiver vedrørende parkeringsfonden. Det bemærkes, at indbetalinger til parkeringsfonden af hensyn til eventuel tilbagebetaling skal kunne specificeres på de enkelte bidragydere.

I forbindelse med regnskabsafslutningen indtægtsføres på hovedkonto 2 et beløb for afholdte udgifter i forbindelse med etablering af parkeringspladser, jf. konteringsreglerne til funktion 2.22.01. Beløbet modposteres på funktion 8.42.44. Endvidere indtægtsføres på funktionen en eventuel rentetilskrivning vedrørende parkeringsfonden. Modposteringen foretages på funktion 7.52.56.

FORSKYDNINGER I PASSIVER TILHØRENDE FONDS, LEGATER M.V. (45)

8.45.45 Alderssparefond

På denne funktion registreres forskydninger i de omfattede personers og kommuners indskud i fonden samt de fra fonden udbetalte beløb.

Registrering af debetbevægelser sker ved udbetaling fra fonden. Registrering af kreditbevægelser sker dels ved indbetaling til fonden, dels ved renteindtægter af fondens aktiver.

8.45.46 Legater

På denne funktion registreres forskydninger i passiver tilhørende legater, dvs. selve legatkapitalen, dennes driftsregnskab samt eventuel prioritetsgæld vedrørende fast

Dato: December II 2010

Ikrafttrædelsesår: Regnskab 2010

ejendom.

Registrering af debetbevægelser sker i forbindelse med betaling af legatportioner, renter af prioritetsgæld og andre ejendomsudgifter vedrørende legater, ved henlæggelser til kapitalen samt ved afdrag på prioritetsgæld.

Registrering af kreditbevægelser sker ved tilgang af ny kapital, ved kursgevinster i forbindelse med køb af obligationer samt ved overførte driftsbeløb til legatkapitalen. Endvidere krediteres renteindtægter af værdipapirer m.v. samt huslejeindtægter og aktieudbytter.

Endelig krediteres for optagelse af lån i fast ejendom.

Værdipapirer kan efter den enkelte kommunes bestemmelse registreres til kursværdi eller til nominel værdi.

8.45.47 Deposita

På denne funktion registreres forskydninger i kapital, som kommunen modtager:

- *Til opbevaring*
- *Som depositum* for tilbudsmateriale
- *Som sikkerhed* for betaling til kommunen af forfaldne skatter, vareleverancer og arbejde samt for leverandørers opfyldelse af kontrakter.

Kommunen kan beslutte, at kapital, der enten modtages til opbevaring eller som depositum for tilbudsmateriale, ikke skal registreres i kommunens regnskab, men i kontrolkartotek eller lignende.

Kapital til opbevaring og deposita, der i henhold til beslutning skal registreres i kommunens regnskab, samt kapital, der tjener som sikkerhed, skal registreres (kredit) på denne funktion. Såfremt der er tale om andre aktiver end kontanter, kan kommunen selv bestemme, om modposteringen skal ske på funktion 8.42.43 eller på nærværende funktion.

Registreringen af debetbevægelser sker ved tilbagebetaling eller frigivelse samt ved indlevering af deposita i form af aktiver, når det er besluttet at modpostere disse på nærværende funktion.

Registrering af kreditbevægelser sker ved modtagelse, uanset om der er tale om kontanter eller andre aktiver.

FORSKYDNINGER I PASSIVER VEDRØRENDE BELØB TIL OPKRÆVNING ELLER UDBETALING FOR ANDRE (48)

Dato: December II 2010

Ikrafttrædelsesår: Regnskab 2010

Under denne hovedfunktion registreres forskydninger i tilsvarende for andre kommuner eller staten vedrørende krav modtaget til opkrævning. Endvidere registreres forskydninger i aktiver, der er modtaget til videreforsendelse (passivside) samt beløb, der er modtaget til udbetaling.

Kommunen kan beslutte, at registreringen i stedet foretages på funktion 8.28.14 eller 8.28.15.

Modpostering registreres normalt på funktion 8.38.36 eller 8.38.37.

Kommunen kan ligeledes her beslutte, at registrering af modposten (aktivet) i stedet skal ske på nærværende funktioner.

8.48.48 Kommuner og regioner m.v.

På denne funktion registreres forskydninger i tilsvarende for andre kommuner vedrørende krav på tredjemand, hvor kommunen er anmodet om at bistå ved opkrævningen.

Registrering af debetbevægelser sker ved afregning til den anmodende kommune af de opkrævede beløb eller ved bortfald af krav.

Registrering af kreditbevægelser sker ved modtagelse af anmodningen med kravets pålydende.

8.48.49 Staten

På denne funktion registreres forskydninger i tilsvarende for staten vedrørende:

- Krav, der er modtaget eller beregnet til opkrævning
- Aktiver, der er modtaget til videreforsendelse eller udlevering
- Beløb, der er modtaget til udbetaling til tredjemand, f.eks. statstilskud til forbedring af boligmassen

Registrering af debetbevægelser sker ved afregning til staten af de opkrævede beløb eller ved bortfald af krav, ved udlevering af modtagne aktiver samt ved udbetaling af tilskud til tredjemand.

Registrering af kreditbevægelser sker ved modtagelse af anmodning om opkrævning med kravets pålydelse, ved modtagelse af aktiver til videreforsendelse eller udlevering samt ved modtagelse af beløb til udbetaling til tredjemand.

Der er på funktionen en autoriseret en gruppering:

001 Forskydninger i tilsvarende til staten vedr. tilbagebetalingspligtig særlig støtte

Her registreres forskydninger i tilsvarende til staten vedrørende tilbagebetalingspligtig særlig støtte, for perioden fra 1. oktober 2016, efter § 34 og kapitel 12 vedr. regler om tilbagebetaling i lov om aktiv socialpolitik.

FORSKYDNINGER I KORTFRISTET GÆLD TIL PENGEINSTITUTTER (50)

8.50.50 Kassekreditter og byggelån

Denne funktion anvendes, når der med et pengeinstitut er truffet aftale om benyttelse af kassekreditter og byggelån.

Det bemærkes, at forbigående overtræk på check-, folio- eller kontokurant-konti forbliver på funktion 8.22.05.

Dato: December 2021

Ikrafttrædelsesår: Regnskab 2022

Registrering af debetbevægelser sker ved direkte indsætning af midler eller ved overførsel fra andre bankkonti samt ved den endelige prioritering til afløsning af byggelånet.

Registrering af kreditbevægelser sker ved træk på kontoen, herunder renter og provision.

På funktionen registreres endvidere kreditbevægelser ved udstedelse af certifikater til den udstedte kurs, mens debetbevægelserne ved indløsning sker til kurs 100. Ligeledes skal låneprovenuet ved REPO-forretninger uanset løbetiden krediteres på denne funktion.

FORSKYDNINGER I KORTFRISTET GÆLD TIL STATEN (51)

8.51.52 Anden gæld

På denne funktion registreres forskydninger i gæld til eller tilgodehavender hos staten. Der er tale om statens andel af beboerindskudslån, statens andel af efterlevelseshjælp ydet som lån samt statens andel af frigørelsesafgift.

Det drejer sig om sygedagpenge og dagpenge vedrørende graviditet, barsel og adoption, danskbonus for selvforsørgede samt godtgørelse i forbindelse med IGU-forløb, hvortil staten yder 100 pct. refusion. Endvidere drejer det sig om ATP-bidrag og bidrag til obligatorisk pensionsordning og tillæg til refusion til arbejdsgiverne, hvortil staten yder 100 pct. refusion.

Der er til registrering af de sociale pensioner m.v. *autoriseret følgende grupperinger:*

- 090 Refusion af offentlige pensioner
- 095 Refusion af afløbsudgifter vedr. dagpengeydelse
- 096 Refusion af godtgørelse for deltagelse i skoleforløb, jf. lov om integrationsgrunduddannelse § 10
- 097 Refusion af ATP-bidrag
- 100 ATP-bidrag kontant- og uddannelseshjælp
- 101 ATP-bidrag sygedagpenge
- 110 Betalinger vedrørende pas
- 111 Betalinger vedrørende kørekort
- 114 Dagpenge til EØS-borgere
- 115 Gebyr vedrørende grundvandskortlægning
- 116 ATP-bidrag revalidering og ledighedsydelse
- 117 ATP-bidrag til fleksjobansatte
- 118 ATP-bidrag til ressourceforløbsydelse i ressourceforløb
- 119 ATP-bidrag til ressourceforløbsydelse i jobafklaringsforløb
- 120 Udbetaling af godtgørelse for deltagelse i skoleforløb, jf. lov om integrationsgrunduddannelse § 10
- 121 Udbetaling af danskbonus til selvforsørgede ifølge integrationslovens § 22
- 122 Refusion af danskbonus til selvforsørgede ifølge integrationslovens § 22
- 123 Bidrag til obligatorisk pensionsordning af kontant- og uddannelseshjælp
- 124 Bidrag til obligatorisk pensionsordning af fleksløntilskud, tilskud til selvstændigt erhvervsdrivende, ledighedsydelse, revalideringsydelse, sygedagpenge, ressourceforløbsydelse under ressource- og jobafklaringsforløb, hjælp til personer uden ret til fuld førtidspension, samt kontant- og uddannelseshjælp under forrevalidering
- 125 Tillæg til refusion til arbejdsgiverne af sygedagpenge og ressourceforløbsydelse under jobafklaringsforløb
- 126 Refusion af bidrag til obligatorisk pensionsordning og tillæg til refusion til arbejdsgiverne

Dato: December 2021

Ikrafttrædelsesår: Regnskab 2022

På gruppering 096 konteres kommunernes refusion af udlæg vedrørende godtgørelse for deltagelse i IGU-skoleforløb – herunder befordringsgodtgørelse, jf. lov om integrationsgrunduddannelse § 10.

På gruppering 110, Betalinger vedrørende pas, og gruppering 111, Betaling vedrørende kørekort, angives borgerens betaling for udstedelse af pas eller kørekort som en kreditpostering idet dette er at betragte som en kortfristet gæld til staten. Ved overførsel af betalinger til Rigspolitiet debiteres beløbet den respektive gruppering. Begge registreringer har modpost på funktion 8.22.01 Kontante beholdninger eller funktion 8.22.05 Indskud i pengeinstitutter m.v..

Samtlige beløb registreres under dranst 5 på hovedart 8. For ydelser, hvor staten yder 100 pct. refusion, registreres refusionen på art 8.6 Statstilskud, hvorimod udbetalinger registreres direkte på hovedart 8 eller på en frivillig art herunder.

Det bemærkes endvidere, at udgifter til personlige tillæg til pensionen (personlige tillæg, helbrestillæg mv.) samt refusion heraf registreres på funktion 5.48.67.

På gruppering 114 konteres udbetalinger af dagpenge til EØS-borgere, jf. forordning (EØF) 1408/71.

På gruppering 115 konteres den statslige andel af gebyrer vedrørende grundvandskortlægning.

På gruppering 123 registreres udgifter til bidrag til obligatorisk pensionsordning af kontant- og uddannelseshjælp, jf. § 80 b i lov om aktiv socialpolitik.

På gruppering 124 registreres udgifter til bidrag til obligatorisk pensionsordning af fleksløntilskud og tilskud til selvstændigt erhvervsdrivende, jf. § 115 b i lov om en aktiv beskæftigelsesindsats, ledighedsydelse, revalideringsydelse, kontant- og uddannelseshjælp under forrevalidering, ressourceforløbsydelse under ressource- og jobafklaringsforløb, hjælp til personer uden ret til fuld førtidspension, jf. 80 b i lov om aktiv socialpolitik og sygedagpenge, jf. § 67 i lov om sygedagpenge.

På gruppering 125 registreres udgifter til tillæg til refusion til arbejdsgiverne af sygedagpenge, jf. § 54 a i lov om sygedagpenge og ressourceforløbsydelse under jobafklaringsforløb, jf. § 69 x i lov om aktiv socialpolitik.

Registrering af debetbevægelser sker ved udbetaling eller afregning. Registrering af kreditbevægelser sker i forbindelse med registrering af statens andel af beboerindskudslån og henstand med frigørelsesafgift samt ved indbetalinger, herunder modtagne refusionsbeløb.

FORSKYDNINGER I KORTFRISTET GÆLD I ØVRIGT (52)

8.52.53 Kirkelige skatter og afgifter

På denne funktion registreres forskydninger vedrørende kirkelige skatter og afgifter.

Registreringen foretages under dranst 5 på følgende, *autoriserede grupperinger*

- 001 Forskudsbeløb af kirkeskat
- 002 Afregning af forskelsbeløb
- 006 Fællesfonden
- 011 Afregning af kirkeskat med andre kommuner
- 012 Efterbetaling og bøder
- 013 Landskirkeskat

Dato: Juli 2021

Ikrafttrædelsesår: Budget 2022

014 Lokale kirkelige kasser

Registrering af debetbevægelser sker, når beløb udbetales til de kirkelige myndigheder og ved afregning af skyldigt mellemværende med Skatteministeriet i forbindelse med maj afregningen.

Registrering af kreditbevægelser omfatter kirkelige skatter og afgifter, der modtages fra Skatteministeriet, tilskud fra præsteembedernes fællesfond samt bøder, efterbetalinger m.v.

8.52.54 Andre kommuner og regioner

På denne funktion registreres forskydninger i gæld til andre kommuner og regioner.

Registrering af debetbevægelser sker ved udbetaling. Registrering af kreditbevægelser sker i forbindelse med registrering af udgifterne på de forskellige driftskonti m.v.

8.52.55 Skyldige feriepenge (frivillig)

På denne funktion kan registreres forskydninger i skyldige feriepenge. Alternativt kan forskydningen registreres direkte på 9.52.55 med modpost på 9.75.99 Balancekonto.

8.52.56 Anden kortfristet gæld med indenlandsk betalingsmodtager

8.52.57 Anden kortfristet gæld med udenlandsk betalingsmodtager

På disse funktioner registreres forskydninger i gæld til borgere og leverandører. Forskydninger i gæld, som afvikles via edb-remitteringssystemer, kan registreres på funktion 8.52.56.

Registrering af debetbevægelser sker ved udbetaling. Registrering af kreditbevægelser sker i forbindelse med registrering af udgifterne på de forskellige driftskonti m.v.

8.52.58 Edb fejlopsamlingskonto

Denne funktion anvendes ved edb-regnskabssystemer til registrering af posteringer, der ikke kan accepteres af de logiske bogføringskontroller.

Registrering af bevægelser via edb-systemet sker automatisk, mens rettelser af fejl i almindelighed må foretages manuelt, når årsagen til fejlen er fundet.

Alle fejl skal være fundet og omposteret inden regnskabsafslutningen.

8.52.59 Mellemregningskonto

På denne funktion registreres forskydninger i mellemregningsforhold med borgere, interne mellemregninger samt indeholdt A-skat m.v. og registreret moms.

Det bemærkes, at der på funktion 8.52.59 skal oprettes en konto for hver enkelt momsregistrering. Kontoen skal være specificeret således:

- xx Indgående moms
- xx Udgående moms
- xx Afregning af moms

Afregningen skal ske særskilt for hver momsregistrering.

Registrering af debetbevægelser sker ved udbetaling eller afregning. Registrering af kreditbevægelser sker ved indbetaling eller tilbageholdelse.

Der er på funktionen under dranst 5 Balanceforskydninger autoriseret en gruppering til over-/underdækning vedrørende elforsyning:

Dato: Oktober 2019

Ikrafttrædelsesår: Regnskab 2019

001 Over-/underdækning vedrørende elforsyning

8.52.61 Selvejende institutioner med overenskomst

På denne funktion registreres forskydninger i kortfristet gæld og forudbetalte beløb samt kapital, som den selvejende institution har selvstændig dispositionsret over (gaver til særlige formål, deponerede beløb fra beboere m.fl., kassekreditter og byggelån).

Herudover registreres på funktionen de mellemregninger, den selvejende institution har i forhold til overenskomstkommunen, hvad enten disse er af aktiv eller passiv karakter.

Registrering af den selvejende institutions Balanceforskydninger sker i samme takt, som den selvejende institutions øvrige udgifter og indtægter registreres i kommunens regnskab, dog mindst én gang om året.

Registrering af ændring i kommunens mellemregning med institutionen sker senest i forbindelse med årsafslutningen.

8.52.62 Afstemnings- og kontrolkonto

Denne funktion anvendes til afstemnings- og kontrolkonti, som det efter den enkelte kommunes vurdering anses for hensigtsmæssigt at udskille fra andre funktioner for at sikre sig bedre overblik over området.

De omhandlede konti skal balancere, dvs. at summen af debetbevægelser skal svare til summen af kreditbevægelser.

FORSKYDNINGER I LANGFRISTET GÆLD (55)

Denne hovedfunktion omfatter dels afdrag på lån, der registreres som debetposter under dranst 6, hovedart 6, dels lånoptagelse, der registreres som kreditposter under dranst 7, hovedart 8.

8.55.63 Selvejende institutioner med overenskomst

På denne funktion registreres forskydninger i selvejende institutioners langfristede gæld. Dette gælder også gæld over for overenskomstkommunen.

Registrering sker i samme takt, som den selvejende institutions øvrige udgifter og indtægter registreres i kommunens regnskab, dog mindst én gang om året.

Registrering af ændring i kommunens mellemregning med institutionen sker senest i forbindelse med årsafslutningen.

8.55.66 Kommunernes Pensionsforsikring

8.55.67 Andre forsikringsselskaber

8.55.68 Realkredit

8.55.70 Kommunekredit8.

8.55.71 Pengeinstitutter

På disse funktioner registreres forskydninger i lån med løbetid ud over et år hos staten, andre kommuner og regioner (herunder lån fra fonde i regionen hidrørende fra frigørelsesafgifter) samt hos forsikringsselskaber, realkreditinstitutter og pengeinstitutter.

Registrering af debetbevægelser sker ved afdrag eller indfrielse. Ved anvendelse af indkøbte obligationer til afdrag/indfrielse debiteres kontoen med det nominelle beløb.

Dato: Juli 2021

Ikrafttrædelsesår: Regnskab 2021

Kursgevinst eller evt. kurstab i forbindelse hermed registreres på funktion 7.58.78. Endelig foretages debitering ved afvikling af gæld i forbindelse med salg af ejendomme.

Registrering af kreditbevægelser sker ved lånenes optagelse (hjemtagelse), dvs. ved prioritering af fast ejendom, ved udstedelse af gældsbreve, ved overtagelse af gæld i forbindelse med køb af fast ejendom eller når der i øvrigt opstår et gældsforhold med varighed ud over et år overfor offentlige myndigheder, pengeinstitutter m.v.

Alle lån registreres med den nominelle værdi, idet et eventuelt kurstab registreres på funktion 7.58.77.

8.55.72 Gæld vedrørende klimainvesteringer

På denne funktion registreres forskydninger i gæld vedrørende klimainvesteringer på spildevandsområdet.

Det bemærkes, at al gæld vedrørende klimainvesteringer registreres her uanset kreditor.

8.55.73 Lønmodtagernes Feriemidler

På denne funktion registreres forskydninger i gælden til Lønmodtagernes Feriemidler. Funktionen krediteres ved optjeningen af feriepenge for overgangsåret (1. september 2019 - 31. august 2020) i forbindelse med overgangen til samtidighedsferie. Funktionen debiteres ved indbetalinger til Lønmodtagernes Feriemidler.

8.55.74 Offentligt emitterede obligationer i udland

På disse funktioner registreres forskydninger i offentligt udbudte obligationslån, herunder lån, der er fast overtaget af pågældende bank eller lånekonsortium.

Registrering af debetbevægelser sker ved afdrag eller indfrielse.

Hvor opkøb af udenlandsk møntede obligationer til amortisation træder i stedet for udtrækning, debiteres kontoen ved købet med den pålydende værdi, baseret på valutakursen på købstidspunktet.

Registrering af kreditbevægelser sker ved lånenes optagelse med den nominelle værdi og - for udenlandske låns vedkommende - til valutakursen på hjemtagelsestidspunktet, idet eventuelt kurstab registreres på funktion 7.58.77.

8.55.75 Anden langfristet gæld med indenlandsk kreditor

På denne funktion registreres forskydninger i prioritetslån og gældsbreve samt andre former for langfristede lån, f.eks. leverandørkreditter af varighed over ét år hos private personer og virksomheder.

Registrering af debetbevægelser sker ved afdrag, indfrielse eller overdragelse.

Registrering af kreditbevægelser sker ved lånenes optagelse, dvs. ved udstedelse af gældsbreve, ved træk på leverandørkreditter, ved overtagelse af privat pantegæld eller udstedelse af gældsbreve i forbindelse med køb af fast ejendom og i øvrigt når der opstår et gældsforhold, der har varighed ud over ét år, og som ikke henhører under andre funktioner under langfristet gæld.

8.55.76 Anden langfristet gæld med udenlandsk kreditor

På denne funktion registreres forskydninger i lån, optaget i udlandet (bortset fra obligationslån), herunder leverandørkreditter af varighed over ét år hos udenlandske firmaer. Forskydninger i lån optaget i udenlandsk valuta hos en indenlandsk kreditor registreres på den relevante funktion vedrørende indenlandske kreditorer.

Dato: December II 2010

Ikrafttrædelsesår: Regnskab 2010

Registrering af debetbevægelser sker ved afdrag eller indfrielse.

Registrering af kreditbevægelser sker ved optagelse af lån eller ved træk på leverandørkreditter.

Alle debet- og kreditbevægelser i årets løb registreres i danske kroner i overensstemmelse med de ved transaktionerne anvendte valutakurser.

I det omfang omlægninger af udlandslån sker uden kassebevægelser, registreres omlægningerne (valutakurstab eller -gevinster) alene som statusop- eller nedskrivninger på funktion 9.55.76 med modpost på balancekonto 9.75.99.

8.55.77 Langfristet gæld vedrørende ældreboliger

På denne funktion registreres forskydninger i langfristet gæld vedrørende ældreboliger.

Det bemærkes, at al langfristet gæld vedrørende ældreboliger registreres her uanset kreditor.

8.55.78 Gæld vedrørende færgeinvesteringer

På denne funktion registreres forskydninger i gæld vedr. færgeinvesteringer.

Det bemærkes, at gæld vedrørende færgeinvesteringer registreres her uanset kreditor.

8.55.79 Gæld vedrørende finansielt leasede aktiver (frivillig)

På denne funktion kan registreres forskydninger i gæld vedrørende finansielt leasede aktiver. Registrering af debetbevægelser sker ved betaling af leasingydelsens afdragsdel. Alternativt kan forskydningen registreres på 9.55.79 med modpost på 9.75 99 balancekonto.

MATERIELLE ANLÆGSAKTIVER (58)

Der er for funktionerne 8.58.80-8.58.84 autoriseret følgende grupperinger, der relateres til aktivets finansieringskilde:

- 001 Takstfinansierede aktiver
- 002 Selvejende institutioners aktiver
- 003 Øvrige skattefinansierede aktiver

8.58.80 Grunde (frivillig)

På denne funktion kan registreres til- og afgang ved køb og salg af grunde. Af- og nedskrivninger krediteres i så fald funktionen. Evt. opskrivning foretages ved at debitere funktionen med modpost på 8.75.94 Reserve for opskrivninger. Alternativt kan forskydningen registreres direkte på 9.58.80 med modpost på funktionerne 9.75.91-9.75.95.

8.58.81 Bygninger (frivillig)

På denne funktion kan registreres til- og afgang ved køb og salg af bygninger. Af- og nedskrivninger krediteres i så fald funktionen. Evt. opskrivning foretages ved at debitere funktionen med modpost på 8.75.94 Reserve for opskrivninger. Alternativt kan forskydningen registreres direkte på 9.58.81 med modpost på funktionerne 9.75.91-9.75.95.

8.58.82 Tekniske anlæg, maskiner, større specialudstyr og transportmidler (frivillig)

På denne funktion kan registreres til- og afgang ved køb og salg af tekniske anlæg, maskiner, større specialudstyr og transportmidler. Af- og nedskrivninger krediteres i så fald funktionen. Evt. opskrivning foretages ved at debitere funktionen med modpost på

Dato: December 2017

Ikrafttrædelsesår: Regnskab 2018

8.75.94 Reserve for opskrivninger. Evt. opskrivning foretages ved at debitere funktionen med modpost på 8.75.94 Reserve for opskrivninger. Alternativt kan forskydningen registreres direkte på 9.58.82 med modpost på funktionerne 9.75.91-9.75.95.

8.58.83 Inventar – herunder computere og andet IT-udstyr (frivillig)

På denne funktion kan registreres til- og afgang ved køb og salg af inventar. Af- og nedskrivninger krediteres i så fald på funktionen. Alternativt kan forskydningen registreres direkte på 9.58.83 med modpost på funktionerne 9.75.91-9.75.95.

8.58.84 Materielle anlægsaktiver under udførelse og forudbetalinger for materielle anlægsaktiver (frivillig)

På denne funktion kan registreres til- og afgang vedrørende materielle anlægsaktiver under udførelse og forudbetalinger for materielle anlægsaktiver. Ved tilgang debiteres funktionen, mens den krediteres ved afgang. Alternativt kan forskydningen registreres direkte på 9.58.84 med modpost på funktionerne 9.75.91-9.75.93 og 9.75.95.

IMMATERIELLE ANLÆGSAKTIVER (62)**8.62.85 Udviklingsprojekter og andre erhvervede immaterielle anlægsaktiver (frivillig)**

På denne funktion kan registreres til- og afgang af udviklingsprojekter og andre erhvervede immaterielle anlægsaktiver. Af- og nedskrivninger krediteres i så fald funktionen. Alternativt kan forskydningen registreres direkte på 9.62.85 med modpost på funktionerne 9.75.91-9.75.93 og 9.75.95.

Der er for funktionen autoriseret følgende grupperinger, der relateres til aktivets finansieringskilde:

- 001 Takstfinansierede aktiver
- 002 Selvejende institutioners aktiver
- 003 Øvrige skattefinansierede aktiver

OMSÆTNINGSAKTIVER-VAREBEHOLDNINGER (65)**8.65.86 Varebeholdninger/-lagre (frivillig)**

På denne funktion kan registreres til- og afgang vedrørende varebeholdninger/-lagre. Ved tilgang debiteres funktionen, mens den krediteres ved afgang.

Alternativt kan forskydningen registreres direkte på 9.65.86 med modpost på funktionerne 9.75.91-9.75.93 og 9.75.95.

Der er for funktionen autoriseret følgende grupperinger, der relateres til aktivets finansieringskilde:

- 001 Takstfinansierede aktiver
- 002 Selvejende institutioners aktiver
- 003 Øvrige skattefinansierede aktiver

OMSÆTNINGSAKTIVER - FYSISKE ANLÆG TIL SALG (68)**8.68.87 Grunde og bygninger bestemt til videresalg (frivillig)**

På denne funktion kan registreres til- og afgang vedrørende grunde og bygninger bestemt til videresalg. Eventuelle op- eller nedskrivninger henholdsvis debiteres og krediteres funktionen. Alternativt kan forskydningen registreres direkte på 9.68.87 med modpost på funktionerne 9.75.91-9.75.94.

Der er for funktionen autoriseret følgende grupperinger, der relateres til aktivets finan-

Dato: December 2017

Ikrafttrædelsesår: Regnskab 2018

sieringskilde:

- 001 Takstfinansierede aktiver
- 002 Selvejende institutioners aktiver
- 003 Øvrige skattefinansierede aktiver

HENSATTE FORPLIGTELSE (72)

8.72.90 Hensatte forpligtelser (frivillig)

På denne funktion registreres ændringer i kommunens hensatte forpligtelser. Ved forøgelse af forpligtelsen krediteres funktionen, mens den debiteres ved formindskelse. Alternativt kan forskydningen registreres direkte på 9.72.90 med modpost på funktionerne 9.75.99. Balancekonto.

Der er autoriseret følgende grupperinger på funktionen, såfremt denne anvendes:

- 001 Ikke-forsikringsdækkede tjenestemandspensioner
- 002 Bonusbetaling vedr. jobcentre
- 003 Arbejdsskader

EGENKAPITAL (75)

8.75.91 Modpost for takstfinansierede aktiver

8.75.92 Modpost for selvejende institutioners aktiver

8.75.93 Modpost for skattefinansierede aktiver

Der er tale om tekniske funktioner som afspejler forskydninger på funktionerne 9.75.91-9.75.93.

8.75.94 Reserve for opskrivninger

På denne funktion registreres evt. opskrivninger af kommunens materielle anlægsaktiver. Ved opskrivning krediteres funktionen.

Der er autoriseret følgende grupperinger under dranst 5 Balanceforskydninger:

- 001 Takstfinansierede aktiver
- 002 Selvejende institutioners aktiver
- 003 Skattefinansierede aktiver

8.75.95 Modpost for donationer

På denne funktion registreres forskydninger i egenkapitalen vedrørende donationer af aktiver eller modtagelse af tilskud til helt eller delvis finansiering af aktiver, der indgår i kommunens serviceproduktion

Dato: Juli 2010

Ikrafttrædelsesår: Regnskab 2010

Hovedkonto 9 Balance

Hovedkonto 9 udgør kommunens samlede balance. Overordnet består balancen af materielle, immaterielle aktiver samt finansielle aktiver og passiver, idet der ved passiver forstås summen af egenkapital og forpligtelser.

Balancen indeholder oplysninger om værdien af kommunens grunde og bygninger, tekniske anlæg, maskiner og større specialudstyr, inventar, transportmidler mv. Ligeledes indeholder den oplysninger om kommunens finansielle aktiver og værdien af forpligtelser.

Hovedkonto 9 finder ikke anvendelse ved budgetlægningen, idet budgettering og registrering af forskydninger på statuskontiene foretages på de tilsvarende funktioner under hovedkonto 8 samt på visse funktioner under hovedkonto 0-6. Funktionerne 9.22.01-9.42.44 samt 9.58.80-9.68.87 er aktivkonti, der registreres under dranst 8. Funktionerne 9.45.45-9.55.79 og 9.72.90-9.75.99 er passivkonti, der registreres under dranst 9. Ved registrering på hovedkonto 9 anvendes ikke artsspecifikation.

LIKVIDE AKTIVER (22)

Med henblik på mulighederne for kontrol af overholdelse af kassekreditreglen, jf. bekendtgørelse om kommunernes låntagning og meddelelse af garantier m.v., skal kasseopgørelsen tilrettelægges således, at der kan ske en rekonstruktion af saldiene på funktion 9.22.01 og 9.22.05 samt funktionerne 9.22.08-9.22.11 dagligt i den forløbne 12 måneders periode (se også funktion 9.50.50).

9.22.01 Kontante beholdninger

Saldoen skal svare til den tilstedeværende beholdning. Forskudskasser vil ofte i årets løb indeholde bilag for udgifter (og eventuelt indtægter) som en del af beholdningen.

Det bemærkes i henhold til bekendtgørelsen om kommunernes mellemværender med de kommunale forsyningsvirksomheder, at kommunens samlede gæld til de kommunale forsyningsvirksomheder opgjort ud fra kommunens årsregnskab ikke må overstige kommunens likvide beholdninger (summen af saldiene på funktionerne 9.22.01-9.22.11) tillagt ledigt træk på kommunens kassekredit ved regnskabsårets udgang, opgjort efter reglerne i lånebekendtgørelsen. Der henvises til afsnit 8.3.1 og 8.3.2.

9.22.05 Indskud i pengeinstitutter m.v.

Saldoen på denne funktion skal svare til, hvad der er kendt som disponibelt på kontoen. Udenlandske bankkonti omregnes ultimo regnskabsåret til ny valutakurs med modpost på balancekonto 9.75.99.

9.22.07 Investerings- og placeringsforeninger

9.22.08 Realkreditobligationer

9.22.09 Kommunekreditsobligationer

9.22.10 Statsobligationer m.v.

9.22.11 Likvide aktiver udstedt i udlandet

Primosaldoen samt årets forskydninger på de tilsvarende funktioner på hovedkonto 8 skal svare til beholdningen opgjort efter kursen ved foregående års slutning eller købskursen ved tilgang i året. Ved regnskabsårets slutning omregnes værdien til kursværdien pr. 31. december med modpost på balancekonto 9.75.99

Dato: April 2013

Ikrafttrædelsesår: Regnskab 2013

TILGODEHAVENDER HOS STATEN (25)**9.25.12 Refusionstilgodehavender**

Saldoen skal ved regnskabsafslutningen svare til nettotilgodehavender/-gæld vedrørende refusioner.

9.25.13 Andre tilgodehavender

Saldoen skal svare til det samlede tilgodehavende, der altid skal kunne specificeres på enkeltposter.

Det bemærkes, at afregningen til staten af selskabsskatter, som er i restance, optages på status på grupperingen.

Der er autoriseret følgende gruppering på funktionen

001 Kontante tilgodehavender som følge af delingsaftalen

Der er på funktionen autoriseret gruppering 001 til registrering af kontante tilgodehavender hos staten som følge af reglerne om kompensation til myndigheder i forbindelse med delingsaftalen, jf. § 41, stk. 1, i bekendtgørelse nr. 877 af 16. september 2005 om fordeling af aktiver og passiver, rettigheder og pligter og ansatte som følge af opgaveflytninger den 1. januar 2007 i forbindelse med kommunalreformen.

KORTFRISTEDE TILGODEHAVENDER I ØVRIGT (28)**9.28.14 Tilgodehavender i betalingskontrol****9.28.15 Andre tilgodehavender**

Saldoen på disse funktioner skal svare til det samlede tilgodehavende, der altid skal kunne specificeres på enkeltposter.

Uerholdelige beløb afgangsføres over balancekonto 9.75.99 eller over den konto, hvor indtægten i sin tid blev konteret.

9.28.17 Mellemregninger med foregående og følgende regnskabsår

Saldoen skal svare til summen af:

- forudbetalte beløb i gammelt regnskabsår vedrørende nyt regnskabsår,
- forudindbetalte beløb i gammelt regnskabsår vedrørende nyt regnskabsår.

Dato: Juli 2021

Ikrafttrædelsesår: Budget 2022

Ved regnskabsafslutningen skal saldoen på funktion 9.28.17 i det gamle regnskabsår svare til summen af posteringer på funktion 8.28.17 i nyt regnskabsår med modsat fortegn.

Saldoen kan både være positiv og negativ og kan derfor både være såvel et aktiv som et passiv. Registreringen foretages dog under dranst 8 under alle omstændigheder.

9.28.18 Finansielle aktiver tilhørende selvejende institutioner med overenskomst

Saldoen skal ved regnskabsafslutningen svare til de samlede finansielle aktiver tilhørende selvejende institutioner med overenskomst.

9.28.19 Tilgodehavender hos andre kommuner og regioner

Saldoen skal svare til det samlede tilgodehavende, der altid skal kunne specificeres på enkeltposter

LANGFRISTEDE TILGODEHAVENDER (32)

9.32.20 Pantebreve

Saldoen skal svare til det aktuelle resttilgodehavende. Uerholdelige tilgodehavender eller tilgodehavender, der er konverteret til tilskud, afgangsføres over balancekonto 9.75.99.

9.32.21 Aktier og andelsbeviser m.v.

Saldoen skal for noterede aktier svare til kursværdien pr. 31. december. Kursregulering foretages over balancekonto 9.75.99.

Modtagelse af fondsaktier samt op- og nedskrivning af aktiernes påtrykte værdi registreres alene på hovedkonto 9 - med modpost på balancekonto 9.75.99.

For ikke-noterede aktier og andre kapitalandele (andelsbeviser, indskudsbeviser o.l.) foretages indregningen efter den indre værdis metode opgjort i henhold til senest aflagte årsregnskab eller foreløbigt regnskab for de selskaber, som kommunen har kapitalandele i. Et selskabs indre værdi er dets egenkapital. Metoden indebærer, at der i balancen skal indregnes en andel af selskabets indre værdi svarende til kommunens ejerandel. Indre værdis metode finder ligeledes anvendelse på ejerandele i fælleskommunale selskaber. Fælleskommunale selskaber er forpligtigede til at beregne og oplyse ejerandelene efter den anførte metode for de deltagende kommuner. Dette gælder dog ikke for fælleskommunale trafikkselskaber, som kommunen skal deltage i ved lov. I bemærkningerne til regnskabet vises beregningen af den indre værdi for hvert enkelt selskab. Værdireguleringen foretages med modpost på balancekonto 9.75.99.

Dato: December 2017

Ikrafttrædelsesår: : Regnskab 2018

Der er på funktionen under dranst 8 aktiver oprettet en gruppering til registrering af netvirksomheders ejerandele i elforsyningsselskaber:

001 Netvirksomheders ejerandele i elforsyningsselskaber

9.32.22 Tilgodehavender hos grundejere

9.32.23 Udlån til beboerindskud

Nye udlån og tilgodehavender optages til nominel værdi, jf. funktion 8.32.22 og 8.32.23.

Saldoen på funktionerne 9.32.22 og 9.32.23 skal ved regnskabsafslutningen svare til den aktuelle restsum på tilgodehavenderne med nedskrivning af forventet tab på tilgodehavenderne. Nedskrivningen kan ved regnskabsårets slutning foretages som en procentdel af de forskellige typer af tilgodehavender baseret på historiske erfaringer og skal kunne dokumenteres. Nedskrivningen foretages direkte på balancen ved at kreditere 9.32.22 og 9.32.23 med modpost på balancekonto 9.75.99.

I bemærkningerne til regnskabet skal der redegøres for den nominelle værdi af tilgodehavender og udlån.

I balancen opgjort primo for det følgende år skal værdireguleringen tilbageføres, så kontiene igen viser det nominelle tilgodehavende.

Eventuelle uerholdelige beløb afgangsføres på balancekonto 9.75.99

9.32.24 Indskud i Landsbyggefonden m.v.

Som følge af de meget gunstige lånevilkår, med bl.a. rentefrihed og betydelig afdragsfrihed, der ydes vedrørende indskud Landsbyggefonden mv. skal saldoen ultimo regnskabsåret markeres med "-" i kommunens balance. Reguleringen af de uafviklede indskud i Landsbyggefonden m.v. sker med modpost på balancekonto 9.75.99.

I bemærkningerne til regnskabet skal der redegøres for den nominelle værdi af kommunens uafviklede indskud i Landsbyggefonden m.v.

I balancen opgjort primo for det følgende år skal værdireguleringen tilbageføres, så kontoen igen viser det nominelle tilgodehavende.

På funktionen er autoriseret to grupperinger til registrering af indskud af grundkapital i henholdsvis private og kommunale ældreboliger. Debetsaldoen på gruppering 001 skal svare til summen af uafviklede indskud af grundkapital i Landsbyggefonden. Debetsaldoen på gruppering 002 skal svare til summen af de uafviklede kommunale indskud af grundkapital. Der henvises i øvrigt til konteringsreglerne for funktion 0.25.18 Almene boliger.

Saldoen på de autoriserede grupperinger skal i forbindelse med afslutningen af årsregnskabet markeres med "-".

Der er autoriseret følgende driftsgrupperinger hertil:

001 Grundkapitalindskud (indskud i Landsbyggefonden)

Herunder registreres grundkapitalindskud i alment byggeri, jf. § 120 i lov om almene boliger. I forbindelse med salg af almene boliger, vil der ske tilbagebetaling af grundkapitalindskud.

Dato: Juli 2021

Ikrafttrædelsesår: Budget 2022

002 Grundkapital til kommunalt ejede ældreboliger

Herunder registreres grundkapitalindskud til ældreboliger, der opføres af kommunen, men som forudsættes at skulle overgå til en selvejende almen boliginstitution, jf. § 121 i lov om almene boliger.

003 Driftsstøttelån

Herunder registreres udbetalte driftsstøttelån, jf. § 92 og 97 i lov om almene boliger. I forbindelse med salg af almene boliger, vil der ske tilbagebetaling af driftsstøttelån.

9.32.25 Andre langfristede udlån og tilgodehavender

Nye udlån og tilgodehavender optages til nominel værdi, jf. funktion 8.32.25.

Saldoen skal ved regnskabsafslutningen svare til det samlede resttilgodehavende med nedskrivning af forventet tab på tilgodehavenderne. Nedskrivningen kan ved regnskabsårets slutning foretages som en procentdel af de forskellige typer af tilgodehavender baseret på historiske erfaringer og skal kunne dokumenteres. Nedskrivningen foretages direkte på balancen ved at kreditere 9.32.25 med modpost på balancekonto 9.75.99.

I bemærkningerne til regnskabet skal der redegøres for den nominelle værdi af tilgodehavender og udlån.

I balancen opgjort primo for det følgende år skal værdireguleringen tilbageføres, så kontoen igen viser det nominelle tilgodehavende.

Styring af tilbagebetalingspligtige ydelser skal foregå på funktion 9.32.25 med modpost på balancekonto 9.75.99. Evt. statslige andele af tilbagebetalingspligtige ydelser registreres på funktion 9.51.52 Anden gæld. Udestående fordringer vedrørende hjælp ydet med tilbagebetalingspligt efter lov om aktiv socialpolitik og integrationsloven samt fordringer på bidragsskyldige som følge af forskudsvis udbetalt børnebidrag efter lov om børnetilskud og forskudsvis udbetaling af børnebidrag skal fremgå af kommunens balance. Dette gælder selv om, der er fuld statsrefusion af udgiften,

Der er på funktionen autoriseret en gruppering 002 til registrering af lån til betaling af ejendomsskatter.

Der er på funktionen autoriseret følgende grupperinger:

- 001 Efterlevelseshjælp ydet som lån (§ 85 a, stk. 7, i lov om aktiv socialpolitik)**
- 002 Registrering af det samlede tilgodehavende i form af lån til betaling af grundskyld m.v. for pensionister m.fl.**
- 007 Registrering af det samlede tilgodehavende i form af lån til betaling af stigninger i grundskyld for skatteårene 2018-2023**

9.32.26 Ikke-likvide obligationer

Primosaldoen samt forskydningerne i årets løb på funktion 8.32.26 skal svare til beholdningen opgjort efter kursen ved foregående års slutning eller købskursen ved tilgang i året. Ved regnskabsårets slutning reguleres værdien efter den aktuelle kursværdi med modpost på balancekonto 9.75.99.

Efter den enkelte kommunes bestemmelse kan beholdningen i stedet enten registreres til erhvervsværdien eller til den nominelle værdi. Kursregulering i forbindelse hermed sker over balancekonto 9.75.99.

Dato: Juli 2021

Ikrafttrædelsesår: : Regnskab 2021

9.32.27 Deponerede beløb for lån m.v.

Saldoen skal ved regnskabsafslutningen svare til det samlede beløb, der er deponeret i forbindelse med optagelse af lån, garantistillelse eller indgåelse af lejemål og leasingaf-taler m.v.

Der er på funktionen autoriseret følgende grupperinger:

- 001 Uforbrugte midler fra kvalitetsfonden**
Her konteres deponering af uforbrugte midler fra kvalitetsfonden i 2009. Det deponerede beløb skal indsættes på en særskilt konto i et pengeinstitut.
- 002 Deponerede midler vedr. forsyningsvirksomheder**
Her registreres deponerede midler som følge af modtagelse af uddelinger fra og vederlag ved afståelse af ejerandele i forsyningsvirksomheder, jf. § 15 i lov om kommunal udligning og generelle tilskud til kommuner.
- 003 Frigivne midler vedr. forsyningsvirksomheder**
Her registreres frigivne deponerede midler som følge af modtagelse af uddelinger fra og vederlag ved afståelse af ejerandele i forsyningsvirksomheder, jf. § 15 i lov om kommunal udligning og generelle tilskud til kommuner.

UDLÆG VEDRØRENDE FORSYNINGSVIRKSOMHEDER OG MELLEMLÆGGENDE MED SELSKABSGJORTE FORSYNINGSVIRKSOMHEDER (35)**9.35.29 Klimainvesteringer****9.35.30 Spildevandsanlæg med betalingsvedtægt****9.35.31 Gasforsyning****9.35.32 El-forsyning**

Der er autoriseret følgende grupperinger på dranst 8 Aktiver:

- 001 Pensionsforpligtigelse for tjenestemænd**
- 002 Udlæg vedrørende elselskabernes sideordnede aktiviteter**

9.35.33 Varmeforsyning**9.35.34 Vandforsyning****9.35.35 Andre forsyningsvirksomheder**

Der er autoriseret følgende grupperinger på dranst 8 Aktiver:

- 001 Ordninger for dagrenovation, dagrenovationslignende affald – organisk affald fra husholdninger og restaffald**
- 002 Ordninger for storskrald og haveaffald**
- 003 Ordninger for glasemballage-, papir-, pap-, metalemballage og plastemballageaffald**
- 004 Ordninger for farligt affald**
- 005 Genbrugsstationer**
- 006 Øvrige ordninger**
- 007 Generel administration (kun husholdninger)**

Dato: December 2015

Ikrafttrædelsesår: Regnskab 2016

På disse funktioner registreres udlæg vedrørende forsyningsvirksomheder og mellemværende med selskabsgjorte forsyningsvirksomheder.

Forsyningsvirksomhederne – med undtagelse af elforsyning samt vand- og spildevandsforsyning – adskiller sig fra de øvrige kommunale områder ved, at de skal hvile i sig selv, dvs. at de skal finansieres over taksterne og at indtægter og udgifter set over en årrække skal balancere. For at kunne opføre dette registreres kommunens mellemværende med forsyningsvirksomhederne på disse funktioner.

Senest i forbindelse med regnskabsafslutningen reguleres udlægsfunktionerne 9.35.29, 9.35.31, 9.35.33 og 9.35.35, gruppering 001-007, efter resultaterne af den samlede drift- og anlægsvirksomhed på funktionerne 1.22.01, 1.22.03, 1.38.60-1.38.66 og 1.35.46. På affaldsområdet er autoriseret grupperinger til mellemværende på de enkelte områder. Kommunen kan på de øvrige områder, hvis den ønsker det, foretage mellemregning for funktion 1.22.06. Modposteringen foregår på balancekonto 9.75.99.

Da elforsyning ikke længere er omfattet af det kommunalretlige hvile-i-sig-selv princip, skal mellemværende registreret på funktion 9.35.32 El-forsyning, med virkning fra regnskab 2000, ikke længere reguleres for det løbende resultat på funktion 1.22.02. Mellemværende som er registreret på funktion 9.35.32 påvirkes kun af aftaler om indskud i netvirksomheden eller afvikling/nedbringelse af gældsforhold.

Ligeledes gælder det, at vand- og spildevandsforsyningen ikke længere er omfattet af det kommunalretlige hvile-i-sig-selv princip. Derfor skal mellemværendet registreret på 9.35.30 og 9.35.34, med virkning fra og med regnskab 2010, *ikke* længere reguleres for det løbende resultat på funktion 1.22.04 og 1.35.40-1.35.44.

Det bemærkes, at der på funktion 9.35.32 er autoriseret en gruppering til registrering af udlæg vedrørende el-selskabernes sideordnede aktiviteter. Der er endvidere på funktionen under dranst 8 Aktiver oprettet en gruppering til registrering af forpligtelse for tjenstemænd.

Ved indbetalinger til Lønmodtagernes Feriemidler skal den relevante funktion/gruppering debiteres med det beløb, der kan henføres til de enkelte kommunale forsyningsvirksomheder, og krediteres balancekonto 9.75.99

Beregnete rentebeløb konteres direkte på funktionerne på hovedkonto 1 og modposteres på funktionerne 7.35.29-7.35.35.

Afskrivning på tilgodehavender registreres som debitering på funktionerne 9.35.29, 9.35.30, 9.35.31 og 9.35.33-9.35.35 for nettobeløb og på funktion 9.52.59 for moms til kreditering for statuskontoen for restancen (9.28.14) eller (9.28.15).

I forbindelse med bl.a. lov om varmforsyning og lov om el-forsyning kan der foretages henlæggelser og afskrivninger for forsyningsvirksomheder. Sådanne henlæggelser og afskrivninger registreres via hovedart 0.

AKTIVER VEDRØRENDE BELØB TIL OPKRÆVNING ELLER UDBETALING FOR ANDRE (38)

9.38.36 Kommuner og regioner m.v.

9.38.37 Staten

Saldiene består af krav på tredjemand samt af beholdning af aktiver (postgiro-anvisninger).

Dato: Maj 2015

Ikrafttrædelsesår: Regnskab 2015

AKTIVER TILHØRENDE FONDS, LEGATER M.V. (42)**9.42.40 Beskyttelsesrumspulje**

En eventuel saldo vil være udtryk for opkrævede midler til beskyttelsesrumspuljen, herunder forrentning af midlerne, som endnu ikke er anvendt til beskyttelsesrumsmål. Der henvises i øvrigt til konteringsreglerne for funktion 8.42.40

9.42.41 Alderssparefond

Saldoen skal svare til indskud i pengeinstitutter samt den nominelle værdi af fondens beholdning af værdipapirer m.v.

9.42.42 Legater

Saldoen skal svare til indskud i pengeinstitutter samt den nominelle værdi eller kursværdien af legatkapitalens beholdninger af værdipapirer. Endvidere indeholder saldoen ejendomsværdier af fondens faste ejendomme. Ved omvurdering reguleres på denne funktion med modpost på funktion 9.45.46.

9.42.43 Deposita

Saldoen skal svare til den nominelle værdi af aktiverne.

9.42.44 Parkeringsfond

En eventuel saldo vil være udtryk for opkrævede parkeringsfondsbidrag, herunder en eventuel forrentning af midlerne, som endnu ikke er anvendt til parkeringsformål. Der henvises til konteringsreglerne for funktion 8.42.44.

PASSIVER TILHØRENDE FONDS, LEGATER M.V. (45)**9.45.45 Alderssparefond**

Saldoen er et udtryk for fondens samlede værdi. Forskellen mellem 9.45.45 og 9.42.41 svarer til fondens mellemregning med kommunen.

9.45.46 Legater

Saldoen er et udtryk for summen af legatkapitalens nominelle værdi eller kursværdi med tillæg af eventuel prioritetsgæld i ejendomme og af uforbrugte driftsbeløb og med fradrag for eventuelt overforbrug af driftsbeløb.

Forskellen mellem 9.45.46 og 9.42.42 svarer til legaternes mellemregning med kommunen.

9.45.47 Deposita

Saldoen er et udtryk for summen af kontante deposita og den nominelle værdi af andre deposita.

Forskellen mellem 9.45.47 og 9.42.43 svarer til, hvad kommunen har modtaget som kontante deposita.

PASSIVER VEDRØRENDE BELØB TIL OPKRÆVNING ELLER UDBETALING FOR ANDRE (48)**9.48.48 Kommuner og regioner m.v.**

Saldoen skal svare til det for pågældende kommune uafviklede tilsvær, hvad enten det er opkrævet hos tredjemand eller ej.

Forskellen mellem funktion 9.48.48 og 9.38.36 svarer til summen af, hvad kommunen har opkrævet hos tredjemand, men endnu ikke afregnet til den anmodende kommune.

Dato: December 2021

Ikrafttrædelsesår: Regnskab 2022

9.48.49 Staten

Saldoen skal svare til det over for staten uafviklede tilsvarende, hvad enten krav hos tredje-mand er opkrævet eller ej.

Forskellen mellem funktion 9.48.49 og 9.38.37 svarer til summen af opkrævede, endnu ikke afregnede beløb, og modtagne, men endnu ikke udbetalte statstilskud.

KORTFRISTET GÆLD TIL PENGEINSTITUTTER (50)**9.50.50 Kassekreditter og byggelån**

Saldoen skal svare til det aktuelle mellemværende med pengeinstituttet vedrørende pågældende lånekonto.

Med henblik på mulighederne for kontrol af overholdelse af kassekreditreglen, jf. Indenrigs- og Boligministeriets bekendtgørelse om kommunernes låntagning og meddelelse af garantier mv., skal opgørelsen af kassekreditter og byggelån tilrettelægges således, at der kan ske en rekonstruktion af funktionens daglige saldi (eksklusive byggelån, der senere konverteres til langfristede lån) i den forløbne 12 måneders periode.

KORTFRISTET GÆLD TIL STATEN (51)**9.51.52 Anden gæld**

Saldoen svarer til summen af statens andel af beboerindskudslån og henstandsbeløb vedrørende frigørelsesafgift samt forskellen mellem udbetalte og refunderede sociale pensioner.

Saldoen korrigeres i forbindelse med afslutningen af årsregnskabet for hensættelser til tab på tilgodehavender, jf. funktion 9.32.22, 9.32.23 og 9.32.25.

I bemærkningerne til regnskabet redegøres for den nominelle gæld.

KORTFRISTET GÆLD I ØVRIGT (52)**9.52.53 Kirkelige skatter og afgifter**

Saldoen skal ved regnskabsafslutningen svare til kommunens nettogæld (eventuelt tilgodehavende) over for kirkemyndighederne.

9.52.54 Andre kommuner og regioner

Saldoen skal svare til det skyldige beløb, der skal kunne specificeres på enkeltposter.

9.52.55 Skyldige feriepenge (frivillig)

Feriepenge fra tidligere optjeningsår for ferie, som endnu ikke er afholdt, kan registreres på funktionen.

9.52.56 Anden kortfristet gæld med indenlandsk betalingsmodtager**9.52.57 Anden kortfristet gæld med udenlandsk betalingsmodtager****9.52.59 Mellemløbskonto**

Saldoen skal svare til det skyldige beløb, der skal kunne specificeres på enkeltposter. Kursregulering af eventuel gæld i udenlandsk valuta sker ved regnskabsafslutningen med modpost på balancekonto 9.75.99.

Der er på funktion 9.52.59 under dranst 9 passiver autoriseret en gruppering til registre-

Dato: December 2020

Ikrafttrædelsesår: Regnskab 2020

ring af over-/underdækning vedrørende elforsyning:

001 Over-/underdækning vedrørende elforsyning

På funktionen registreres på en frivillig gruppering midler, der skal henlægges på en særlig henlæggelseskonto for almene ældreboliger ejet af en kommune, jf. § 43 i bekendtgørelse om drift af almene boliger m.v.

Likvide midler, som fremkommer i forbindelse med udamortiserede prioriteter i ældreboliger, og som skal henlægges på en særlig henlæggelseskonto, jf. bekendtgørelsens § 43, stk. 1, skal registreres på funktion 8.22.05 med modpost på funktion 8.52.59. Ved indbetaling til Landsbyggefonden af 2/3 af de anførte midler, jf. bekendtgørelsens § 43, stk. 2, registreres indbetalingen ved nedskrivning direkte på funktion 9.52.59 med modpost på likvide midler.

Ved forbrug af henlagte midler til vedligeholdelse samt kommunens andel af henlagte midler fra udamortiserede nedskrives henlæggelseskonto på denne funktion med modpost på balancekontoen.

9.52.61 Selvejende institutioner med overenskomst

I årsregnskabet er saldoen udtryk for gæld hos selvejende institutioner med overenskomst. Endvidere optræder her mellemregninger med overenskommunen.

9.52.62 Afstemnings- og kontrolkonto

Saldoen skal ved regnskabsafslutningen være bragt i nul.

LANGFRISTET GÆLD (55)

9.55.63 Selvejende institutioner med overenskomst

Saldoen udgør ved årsafslutningen restgælden vedrørende selvejende institutioners langfristede gæld.

9.55.66 Kommunernes Pensionsforsikring

9.55.67 Andre forsikringsselskaber

9.55.68 Realkredit

9.55.70 Kommunekredit

9.55.71 Pengeinstitutter

Saldoen på de ovennævnte funktioner skal svare til størrelsen af den nominelle restgæld vedrørende de pågældende lån samt tilknyttede finansielle instrumenter.

Regulering af restgæld som følge af udlodning af reservefondsandele i forbindelse med ordinære betalinger af terminsydelser sker direkte på hovedkonto 9 med modpost på balancekonto 9.75.99. Indbetaling fra kreditforening af reservefondsandele ud over restgæld indtægtsføres på funktion 7.58.78.

Ved brug af valutaswaps eller andre finansielle instrumenter valutakursjusteres ultimo året, såfremt anvendelsen af de finansielle instrumenter har betydning for værdien af restgælden opgjort i danske kroner. Kursjusteringen foretages på den funktion, hvor det oprindelige lån er registreret med modpost på balancekonto 9.75.99. Der redegøres for kursjusteringen i bemærkningerne til regnskabet.

Saldoen på gruppering 001 udgør den langfristede gæld til staten som følge af delingsaftalen.

Dato: December 2021

Ikrafttrædelsesår: Regnskab 2021

Saldoen på gruppering 001 og 002 udgør den langfristede gæld til kommuner hhv. regioner som følge af delingsaftalen.

9.55.72 Gæld vedrørende klimainvesteringer

På denne funktion registreres gæld vedrørende klimainvesteringer på spildevandsområdet.

Det bemærkes at al gæld vedrørende klimainvesteringer registreres her uanset kreditor.

9.55.73 Lønmodtagernes Feriemidler

På denne funktion registreres gæld til Lønmodtagernes Feriemidler. Registreringen af gæld sker i forbindelse med optjeningen af feriepenge for overgangsåret (1. september 2019 - 31. august 2020) i forbindelse med overgangen til samtidighedsferie. Gælden indekseres årligt med den sats, der oplyses af Lønmodtagernes Feriemidler, jf. § 7 i lov om forvaltning og administration af tilgodehavende feriemidler, med modpost på balancekonto 9.75.99. Funktionen debiteres ved indbetalinger til Lønmodtagernes Feriemidler.

9.55.74 Offentligt emitterede obligationer i udland

Restgælden på udenlandske lån (funktion 9.55.74) reguleres ultimo hvert regnskabsår over balancekonto 9.75.99 efter valutakurserne pr. 31. december, hvorfor kun restgælden ultimo regnskabsåret kan påregnes at være registreret til aktuelle valutakurser.

9.55.75 Anden langfristet gæld med indenlandsk kreditor

Saldoen skal svare til restgælden vedrørende de pågældende lån.

9.55.76 Anden langfristet gæld med udenlandsk kreditor

Saldoen svarer til den aktuelle restgæld, omregnet til danske kroner. Restgælden reguleres ultimo hvert regnskabsår over balancekonto 9.75.99 efter valutakurserne pr. 31. december, hvorfor kun restgælden ultimo regnskabsåret kan påregnes at være registreret til aktuelle valutakurser.

9.55.77 Langfristet gæld vedrørende ældreboliger

9.55.78 Gæld vedrørende færgeinvesteringer

Saldoen skal svare til restgælden vedrørende de pågældende lån. Reguleringen sker ved årets udgang med modpost på 9.75.99.

9.55.79 Gæld vedrørende finansielt leasede aktiver

Forpligtelsen over for leasinggiver indregnes i balancen som en leasingforpligtelse på samme måde, som et almindeligt lån skal indregnes som en gældsforpligtelse.

Størrelsen af gældsforpligtelsen svarer på indgåelsestidspunktet til værdien af det indregnede aktiv. Aktiv og leasingforpligtelsen er derfor lige store på indgåelsestidspunktet. Dette gælder ikke for leasede aktiver under bagatelgrænsen, hvor alene gældsforpligtelsen optages i balancen. Leasingforpligtelsen krediteres funktion 9.55.79 og debiteres funktion 9.75.99. Aktivet debiteres funktion 9.58.80-9.68.87 og krediteres funktion 9.75.91-9.75.93.

Leasingydelse opdeles i finansieringsomkostninger (renter), og afdrag der reducerer leasingforpligtelsen. Ændringen i forpligtelsen kan registreres direkte på 9.55.79 med modpost på 9.75.99.

Dato: December 2020

Ikrafttrædelsesår: Regnskab 2020

Det er frivilligt at omkostningsføre finansielt leasede aktiver på de relevante funktioner med modpost på funktion 8.55.79.

MATERIELLE ANLÆGSAKTIVER (58)

Materielle anlægsaktiver defineres som et anlægsaktiv med fysisk substans til vedvarende brug, og som er anskaffet til brug for produktion af varer og tjenesteydelser, udlejning eller til administrative formål. Eksempler herpå er fast ejendom, maskiner, transportmidler og inventar.

9.58.80 Grunde

- 001 Takstfinansierede aktiver**
- 002 Selvejende institutioners aktiver**
- 003 Øvrige skattefinansierede aktiver**

9.58.81 Bygninger

- 001 Takstfinansierede aktiver**
- 002 Selvejende institutioners aktiver**
- 003 Øvrige skattefinansierede aktiver**

Funktionerne er opdelt i 3 grupperinger, der henviser til de takstfinansierede aktiver (hovedkonto 1 Forsyningsvirksomheder m.v.), de selvejende institutioners aktiver og de øvrige skattefinansierede aktiver inden for hovedkonto 0 samt 2-6.

Primo åbningsåret vil værdien på hhv. 9.58.80 og 9.58.81 være et udtryk for den aktuelle samlede værdi af kommunens grunde og bygninger, opgjort i overensstemmelse med de valgte regnskabsprincipper. Det vil som hovedregel sige oprindelig anskaffelsessum med fradrag af akkumulerede afskrivninger. Denne værdi vil herefter hvert år ved regnskabsafslutningen blive reguleret med afskrivninger samt evt. op- og nedskrivninger. Herefter skal værdien reguleres for tilgange og afgang af aktiver.

Til- og afgang ved køb og salg af grunde og bygninger samt af- og nedskrivninger registreres på 9.58.80 og 9.58.81 med modpost på 9.75.91-9.75.93 og/eller 9.75.95 i tilfælde af donationer..

Af- og nedskrivninger kan alternativt også omkostningsføres ved at debitere under hovedkonto 0-6 med anvendelse af art 0.1. Modposten er i så fald en kreditering på 8.58.80 og 8.58.81 med anvendelse af art 0.9.

Evt. opskrivning kan ske direkte på 9.58.80 eller 9.58.81 med modpost på 9.75.94. Alternativt kan opskrivningen foretages ved at debitere 8.58.80 eller 8.58.81 og kreditere 8.75.94 Reserve for opskrivninger med de tilhørende afledte posteringer på 9.58.80 eller 9.58.81 og 9.75.94..

Saldoen for hhv. funktion 9.58.80 og 9.58.81 skal ved regnskabsårets afslutning være identisk med den bogførte værdi, der fremgår af kategori "000 Grunde" og "001 Bygninger" i anlægskartoteket.

9.58.82 Tekniske anlæg, maskiner, større specialudstyr og transportmidler

- 001 Takstfinansierede aktiver**
- 002 Selvejende institutioners aktiver**
- 003 Øvrige skattefinansierede aktiver**

Dato: December II 2010

Ikrafttrædelsesår: Regnskab 2010

Funktionen er opdelt i 3 grupperinger, der henviser til de takstfinansierede aktiver (hovedkonto 1 Forsyningsvirksomheder m.v.), de selvejende institutioners aktiver og de øvrige skattefinansierede aktiver inden for hovedkonto 0 samt 2-6.

Primo åbningsåret vil værdien på 9.58.82 være et udtryk for den aktuelle samlede værdi af kommunens tekniske anlæg, maskiner m.v., opgjort i overensstemmelse med de valgte regnskabsprincipper. Det vil som hovedregel sige oprindelig anskaffelsessum med fradrag af akkumulerede afskrivninger. Denne værdi vil herefter hvert år ved regnskabsafslutningen blive reguleret med afskrivninger samt evt. op- og nedskrivninger. Herudover skal værdien reguleres for evt. tilgang eller afgang af aktiver.

Til- og afgang ved køb og salg af tekniske anlæg, maskiner, større specialudstyr og transportmidler samt af- og nedskrivninger registreres på 9.58.82 med modpost på 9.75.91-9.75.93 og/eller 9.75.95 i tilfælde af donationer...

Af- og nedskrivninger kan alternativt også omkostningsføres ved at debitere under hovedkonto 0-6 med anvendelse af art 0.1. Modposten er i så fald en kreditering på 8.58.82 med anvendelse af art 0.9.

Evt. opskrivning kan ske direkte på 9.58.82 med modpost på 9.75.94. Alternativt kan opskrivningen foretages ved at debitere 8.58.82 og kreditere 8.75.94 Reserve for opskrivninger med de tilhørende afledte posteringer på 9.58.82. Saldoen for funktion 9.58.82 skal ved regnskabsårets afslutning være identisk med den bogførte værdi, der fremgår af kategori "002 Tekniske anlæg, maskiner, større specialudstyr og transportmidler" i anlægskartoteket.

9.58.83 Inventar – herunder computere og andet IT-udstyr

001 Takstfinansierede aktiver

002 Selvejende institutioners aktiver

Funktionen er opdelt i 3 grupperinger, der henviser til de takstfinansierede aktiver (hovedkonto 1 Forsyningsvirksomheder m.v.), de selvejende institutionersaktiver og de øvrige skattefinansierede aktiver inden for hovedkonto 0 samt 2-6.

Primo åbningsåret vil værdien på 9.58.83 være et udtryk for den aktuelle samlede værdi af kommunens inventar mv., opgjort i overensstemmelse med de valgte regnskabsprincipper. Det vil som hovedregel sige oprindelig anskaffelsessum med fradrag af akkumulerede afskrivninger. Denne værdi vil herefter hvert år ved regnskabsafslutningen blive reguleret med afskrivninger samt evt. op- og nedskrivninger. Herudover skal værdien reguleres for evt. tilgang eller afgang af aktiver.

Til- og afgang ved køb og salg af inventar – herunder computere og andet IT-udstyr samt af- og nedskrivninger registreres på 9.58.83 med modpost på 9.75.91-9.75.93 og/eller 9.75.95 i tilfælde af donationer...

Af- og nedskrivninger kan alternativt også omkostningsføres ved at debitere under hovedkonto 0-6 med anvendelse af art 0.1. Modposten er i så fald en kreditering på 8.58.83 med anvendelse af art 0.9.

Evt. opskrivning kan ske direkte på 9.58.83 med modpost på 9.75.94. Alternativt kan opskrivningen foretages ved at debitere 8.58.83 og kreditere 8.75.94 Reserve for opskrivninger med de tilhørende afledte posteringer på 9.58.83.

Saldoen for funktion 9.58.83 skal ved regnskabsårets afslutning være identisk med den

Dato: December II 2010

Ikrafttrædelsesår: Regnskab 2010

bogførte værdi, der fremgår af kategori "003 Inventar – herunder computere og andet IT-udstyr" i anlægskartoteket.

9.58.84 Materielle anlægsaktiver under udførelse og forudbetalinger for materielle anlægsaktiver

- 001 Takstfinansierede aktiver**
- 002 Selvejende institutioners aktiver**
- 003 Øvrige skattefinansierede aktiver**
- 003 Øvrige skattefinansierede aktiver**

Funktionen er en interimspost, en mellemregningskonto, hvor forudbetalinger og omkostninger vedrørende ikke ibrugtagne anskaffelser samt aktiver under udførelse midlertidigt placeres. Afskrivninger påbegyndes ikke, før aktiverne tages i brug, dvs. samtidig med, at de betalinger, der er opført under denne funktion, overføres til en af funktionerne 9.58.80 – 9.58.83.

Funktionen er i lighed med for de øvrige materielle anlægsaktiver opdelt i 3 grupperinger, der henviser til henholdsvis de takstfinansierede aktiver (hovedkonto 1 Forsyningsvirksomheder m.v.) og de selvejende institutioners aktiver og de øvrige skattefinansierede aktiver inden for hovedkonto 0 samt 2-6.

Primo åbningsåret vil værdien på 9.58.84 være et udtryk for den aktuelle samlede værdi af kommunens materielle aktiver under udførelse. Denne værdi vil herefter hvert år ved regnskabsafslutningen blive reguleret med evt. tilgang eller afgang af aktiver under udførelse.

Til- og afgang vedrørende materielle anlægsaktiver under udførelse og forudbetalinger for materielle anlægsaktiver registreres på 9.58.84 med modpost på 9.75.91-9.75.93 og/eller 9.75.95 i tilfælde af donationer...

Ved afgang af materielle aktiver under udførelse, dvs. når et aktiv er færdigt og skal overføres til den endelige kategori, f.eks. "001 Bygninger", krediteres 8.58.84 og 8.58.81 eller 8.58.82 debiteres afhængigt af om aktivet er en bygning eller et teknisk anlæg m.v. Tilsvarende krediteres 9.58.84 og 9.58.81 eller 9.58.82 debiteres.

Det skal sikres, at der er overensstemmelse mellem registreringerne i regnskabet og anlægskartoteket.

Saldoen for funktion 9.58.84 skal ved regnskabsårets afslutning være identisk med den bogførte værdi, der fremgår af kategori "004 Materielle anlægsaktiver under udførelse og forudbetalinger for materielle anlægsaktiver" i anlægskartoteket.

IMMATERIELLE ANLÆGSAKTIVER (62)

Immaterielle anlægsaktiver defineres som identificerbare ikke-finansielle aktiver uden fysisk substans til vedvarende brug. Der vil typisk være tale om omkostning til udviklingsprojekter, f.eks. investering i systemudvikling eller visse softwareudgifter.

9.62.85 Udviklingsprojekter og andre erhvervede immaterielle anlægsaktiver

- 001 Takstfinansierede aktiver**
- 002 Selvejende institutioners aktiver**
- 003 Øvrige skattefinansierede aktiver**

Dato: December II 2010

Ikrafttrædelsesår: Regnskab 2010

Funktionen er opdelt i 3 grupperinger, der henviser til de takstfinansierede aktiver (hovedkonto 1 Forsyningsvirksomheder m.v.), de selvejende institutioners aktiver og de øvrige skattefinansierede aktiver inden for hovedkonto 0 samt 2-6.

Primo åbningsåret vil værdien på 9.62.85 være et udtryk for den aktuelle samlede værdi af immaterielle anlægsaktiver, opgjort i overensstemmelse med de valgte regnskabsprincipper. Det vil som hovedregel sige oprindelig anskaffelsessum med fradrag af akkumulerede afskrivninger. Denne værdi vil herefter hvert år ved regnskabsafslutningen blive reguleret med afskrivninger samt evt. nedskrivninger. Herudover skal værdien reguleres for evt. tilgang eller afgang af aktiver. Der kan ikke foretages opskrivninger på disse aktiver.

Til- og afgang af udviklingsprojekter og andre erhvervede immaterielle anlægsaktiver registreres på 9.62.85 med modpost på 9.75.91-9.75.93. og/eller 9.75.95 i tilfælde af donationer..

Af- og nedskrivninger kan alternativt også omkostningsføres ved at debitere den relevante funktion/omkostnings-sted under hovedkonto 0-6 med anvendelse af art 0.1. Modposten er i så fald en kreditering på 8.62.85 med anvendelse af art 0.9.

Saldoen for funktion 9.62.85 skal ved regnskabsårets afslutning være identisk med den bogførte værdi, der fremgår af kategori "005 Udviklingsprojekter og andre erhvervede immaterielle anlægsaktiver" i anlægskartoteket.

OMSÆTNINGSAKTIVER

Omsætningsaktiver defineres som alle andre aktiver end anlægsaktiver.

VAREBEHOLDNINGER (65)

Varebeholdninger omfatter lagre af råvarer og hjælpematerialer, produkter under forarbejdning og færdigvarer af enhver art til videresalg. Varebeholdninger omfatter ligeledes beredskabslagre og omkostningsvarer, der ikke er møntet på videresalg

9.65.86 Varebeholdninger/-lagre

Der er autoriseret følgende grupperinger på funktionen:

- 001 Takstfinansierede aktiver**
- 002 Selvejende institutioners aktiver**
- 003 Øvrige skattefinansierede aktiver**

Funktionen er opdelt i 3 grupperinger, der henviser til de takstfinansierede aktiver (hovedkonto 1 Forsyningsvirksomheder m.v.), de selvejende institutioners aktiver og de øvrige skattefinansierede aktiver inden for hovedkonto 0 samt 2-6.

Varebeholdningen skal opgøres i forbindelse med åbningsbalancen. Varebeholdninger skal indregnes såfremt værdien overstiger 1 mio. kr. Varebeholdninger omfatter i den sammenhæng varekategorier, der registreres på samme funktion. Det er frivilligt at registrere varelagre under bagatelgrænsen på 100.000 kr.

Varelagre under bagatelgrænsen på 100.000 kr. og 1 mio .kr. skal registreres, hvis der sker forskydninger i varelaget, som vurderes at være væsentlige.

Varebeholdninger indregnes i såvel åbningsbalancen opgjort pr. 1. januar 2007 (primo-beholdning) og regnskab 2007 (ultimobeholdning).

Dato: Januar 2012

Ikrafttrædelsesår: Regnskab 2012

Primo åbningsåret vil værdien på 9.65.86 være et udtryk for den aktuelle samlede værdi af kommunens varebeholdninger, opgjort i overensstemmelse med de valgte regnskabsprincipper. Denne værdi vil herefter hvert år ved regnskabsafslutningen blive reguleret med evt. op- og nedskrivninger, såfremt disse vurderes at være væsentlige. Herudover skal værdien reguleres for evt. tilgang eller afgang. Der kan ikke afskrives på varebeholdninger.

Væsentlighedskriteriet skal kunne dokumenteres.

Regulering af varebeholdninger skal ske ultimo hvert år. Reguleringerne registreres direkte på 9.65.86 med modpost på funktionerne 9.75.91-9.75.93 og 9.75.95. Alternativt kan der foretages afledte posteringer på konto 8.65.86.

Det skal sikres, at der er overensstemmelse mellem registreringerne i regnskabet og anlægskartoteket.

Saldoen for funktionen skal ved regnskabsårets afslutning være identisk med den bogførte værdi, der fremgår af kategori "009 Varebeholdninger/-lagre" i anlægskartoteket.

Alternativt kan oplysningerne vedrørende lagerforskydninger fremgå af et lagermodul, der er knyttet til kommunens økonomisystem under forudsætning af, at lagermodulet indeholde de samme oplysninger som anlægskartoteket.

FYSISKE ANLÆG TIL SALG (68)

9.68.87 Grunde og bygninger bestemt til videresalg

- 001 Takstfinansierede aktiver**
- 002 Selvejende institutioners aktiver**
- 003 Skattefinansierede aktiver**

Funktionen er opdelt i 3 grupperinger, der henviser til de takstfinansierede aktiver (hovedkonto 1 Forsyningsvirksomheder m.v.), de selvejende institutioners aktiver og de øvrige skattefinansierede aktiver inden for hovedkonto 0 samt 2-6.

Primo åbningsåret vil værdien på 9.68.87 være et udtryk for den aktuelle samlede værdi af kommunens grunde og bygninger bestemt til videresalg. Denne værdi vil herefter hvert år ved regnskabsafslutningen blive reguleret med evt. op- og nedskrivninger. Herudover skal værdien reguleres for evt. tilgang eller afgang. Der afskrives ikke på grunde og bygninger bestemt til videresalg.

Saldoen for funktionen skal ved regnskabsårets afslutning være identisk med den bogførte værdi, der fremgår af kategori "07" Grunde og bygninger bestemt til videresalg" i anlægskartoteket.

Såfremt kommunen har valgt at foretage mellemregning med jordforsyningsområdet kan funktionen anvendes til dette, såfremt der også tages højde for eventuelle op- og nedskrivninger. Funktionen anvendes da til opgørelse af det regnskabsmæssige resultat for de enkelte udstykninger. Hvis kommunen ønsker at beregne forrentning af udstykningsområdet, registreres dette på funktionen med modpost på 9.75.93. Modpost for skattefinansierede aktiver.

Dato: December 2017

Ikrafttrædelsesår: : Regnskab 2018

Ved udstykningens afslutning udarbejdes et endeligt udstykningsregnskab med tilhørende bemærkninger, navnlig vedrørende væsentlige afvigelser mellem forventede og faktiske beløb.

Senest i forbindelse med regnskabsafslutningen aktiveres de *byggemodningsudgifter og -indtægter*, der er afholdt over funktionerne 0.22.02 Boligformål og 0.22.03 Erhvervsformål til 9.68.87 og 9.75.93.

Ligeledes i forbindelse med regnskabsafslutningen udlignes saldi vedrørende afsluttede udstykningsforetagender over 9.68.87 og 9.75.93 på følgende måde: Såfremt udgifterne (incl. evt. forrentning) har oversteget indtægterne, krediteres nettobeløbet 9.68.87 samtidig med en debitering af det tilsvarende nettobeløb på 9.75.93. Har indtægterne oversteget udgifterne er konteringen modsat.

Værdien af *arealer*, som er erhvervet i tidligere regnskabsår, men som i det forløbne regnskabsår er inddraget under et udstykningsforetagende, debiteres 9.68.87 Grunde og bygninger bestemt til videresalg og krediteres 9.58.80. Grunde.

Kommunens udgifter til *overordnede byggemodningsudgifter*, eksempelvis anlæg af en privat vej, opføres ligeledes på funktion 9.68.87 med modpost på 9.75.93. Disse specificeres på særskilte konti, og der kan herfra ske en ompostering til de respektive udstykningsforetagender, efterhånden som der træffes beslutning om udgifternes fordeling

HENSATTE FORPLIGTELSE (72)

9.72.90 Hensatte forpligtelser

Hensatte forpligtelser er opstået som resultat af tidligere begivenheder, og hvis indfrielse forventes at medføre afståelse af fremtidige økonomiske fordele. Hensatte forpligtelser er i modsætning til finansielle forpligtelser uvisse med hensyn til størrelse eller forfaldstid, og de skal vedrøre regnskabsåret eller tidligere regnskabsår.

Hensatte forpligtelser kan indregnes i balancen når:

- kommunen på balancedagen har en retlig eller faktisk forpligtelse som resultat af en tidligere begivenhed, og
- det er sandsynligt, at afviklingen heraf vil medføre et træk på kommunens økonomiske ressourcer, og
- der kan foretages en pålidelig beløbsmæssig måling af forpligtelsen

Ved sandsynlighed forstås, at der skal være større risiko for et træk på de økonomiske ressourcer end for det modsatte.

Som eksempel på kommunale hensatte forpligtelser kan der peges på tjenestemandspensioner, indfrielse af garantier til enkeltpersoner i medfør af den sociale lovgivning, boliglovgivning mv. eller vej- og kloaklån.

Øvrige kommunale hensatte forpligtelser kan f.eks. være forpligtelser afledt af en retssag, erstatningskrav, miljøforurening, fratrædelsesbeløb ved udløb af åremålsansættelse mv. Det skal bemærkes, at registrering vedr. miljøforurening primært er vigtige for aktiver, der påtænkes afhændet inden for en kortere periode.

Forpligtelser, der knytter sig til et aktiv skal ikke medregnes som en hensættelse, f.eks. skal en forurennet grund nedskrives med de omkostninger, der er forbundet med indfrielsen af forpligtelsen.

Dato: December II 2010

Ikrafttrædelsesår: Regnskab 2010

Da hensatte forpligtigelser er uvisse mht. til størrelse eller forfaldstidspunkt, kan de ikke opgøres præcist på balancedagen. Hensatte forpligtigelser skal derfor indregnes som det bedste skøn over de omkostninger, der på balancedagen er nødvendige for at afvikle forpligtigelsen.

Det er obligatorisk at indregne hensatte forpligtigelser, der enkeltvis overstiger 100.000 kr. i balancen.

Hensatte forpligtigelser adskiller sig fra eventualforpligtigelser ved, at sidstnævnte ikke kan opgøres med tilstrækkelig pålidelighed, og at det ikke er sandsynligt, at afviklingen vil medføre et træk på kommunens økonomiske ressourcer.

Der er under funktionen autoriseret tre grupperinger:

001 Ikke-forsikringsdækkede tjenestemandspensioner

Grupperingen skal vise kommunens gældsforpligtigelser i form af pensionstilsagn, der ikke er forsikringsmæssigt afdækket.

Pensionsforpligtelsen opgøres på baggrund af de ydelser, som tjenestemanden og/eller efterladte er berettiget til i henhold til det enhver tid gældende pensionsregulativ for kommuner.

Pensionsforpligtelsen skal opgøres på baggrund af følgende forudsætninger:

- En pensionsalder svarende til 2 år efter tidligste pensionsudbetalingsalder iht. Pensionsregulativet for kommuner.
- Forventet levealder baseres på Finanstilsynets senest offentliggjorte Benchmark for levetidsforudsætninger inkl. benchmark for forventede fremtidige levetidsforbedringer.
- Renteniveau baseres på European Insurance Occupational Pensions Authority's (EIOPA) risikofrie diskonteringsrentekurve uden volatilitetsjustering, som Finanstilsynet kræver anvendt i forbindelse med måling af forsikringsforpligtigelser.
- Inflationsniveau og dermed ydelsesreguleringsniveau baseres på samfundsforudsætningerne, som årligt offentliggøres af Forsikring og Pension. Inflationen fastsættes ud fra det langsigtede skøn.
- For alle tjenestemænd beregnes forpligtelsen som den tilbagediskonterede kapitalværdi af de forventende fremtidige udbetalinger. For erhvervsaktive skal der indregnes anciennitetsstigninger indtil pensionering, mens øvrige regnes som opsatte pensioner.

Ovenstående svarer til de gængse forudsætninger, der oftest anvendes ved en aktuarmæssig beregning af den ikke-forsikrede pensionsbyrde.

Forpligtelsen skal opgøres både for pensionerede, fraflyttede og erhvervsaktive tjenestemænd. Ligeledes opgøres forpligtelsen for samtlige kommunale og amtskommunale områder. Kommuner, der er genforsikret, skal ikke indregne pensionsforpligtelsen i balancen, såfremt denne er fuldt afdækket. Er der elementer af selvforsikring i forsikringsaftalen, f.eks. i forbindelse med afskedigelse af tjenestemænd eller tidlig pensionering skal den ikke-afdækkede forpligtelse opgøres.

Opgørelsen af den ikke-afdækkede pensionsforpligtelse foretages aktuarmæssigt og på baggrund af de angivne forudsætninger. Pensionsforpligtelsen skal opgøres årligt, og som minimum genberegnes aktuarmæssigt hvert 5. år.

Dato: December 2017

Ikrafttrædelsesår: : Regnskab 2018

Ændringer i pensionsforpligtelsen sker som følge af:

- a) Ændring som følge af forventet ændret dødelighed, invaliditetsforløb, inflationsforventninger og diskonteringsrente.
- b) Ændring som følge af forventet ændret afgangsalder, afskedigelse m.v.
- c) blandt erhvervsaktive, fraflyttede og pensionerede tjenestemænd.
- d) Nedbringelse via løbende udbetalinger til pensionerede og fraflyttede tjenestemænd

Ændringen i pensionsforpligtelsen, som den opgøres efter pkt. c) svarer til udgiften i det udgiftsbaserede driftsregnskab.

Ved den aktuarmæssige opgørelse af pensionsforpligtelsen for tjenestemænd op- eller nedskrives den bogførte værdi på nærværende funktion, således at der er overensstemmelse mellem den bogførte værdi på funktionen og den aktuarmæssigt opgjorte forpligtelse. Op- eller nedskrivningen foretages med modpost på balancekontoen.

Løbende pensionsudbetalinger, der nedbringer pensionsforpligtelsen, skal registreres ved brug af art 5.1 på funktion 6.52.72, Udbetaling af tjenestemandspension.

Det bemærkes, at pensionsforpligtelsen for tjenestemænd i folkeskolen m.v., der er ansat senest 31. marts 1992, henhører under staten, jf. § 12 i lov om tjenestemænd m.v. i folkeskolen. Ligeledes afholder staten i henhold til § 26b i lov om gymnasier m.v. pensionsudgifterne vedrørende rektorer og tjenstemandsansatte lærere ved regionernes og Frederiksberg Kommunes gymnasieskoler m.v. Staten yder tilskud til pensionsudgifterne vedrørende rektorer og tjenstemandsansatte lærere ved Københavns Kommunes gymnasieskoler m.v. Den statslige andel af pensionsforpligtelsen for tjenestemænd er ikke at henregne til kommunens opgørelse af pensionsforpligtelsen.

002 Bonusbetaling vedr. jobcentre

Registrering af et tilsagn om bonus sker ved at kreditere grupperingen med modpost på 9.75.99 Balancekonto. Nedskrivning af tilsagnsforpligtelsen finder sted ved at debitere grupperingen med modpost på 9.75.99 Balancekonto.

003 Arbejdsskader

På grupperingen registreres arbejdsskadeforpligtelser, der ikke er eksternt forsikringsafdækket. En arbejdsskade registreres i regnskabet, når det er utvivlsomt, at fremtidige økonomiske fordele fragår kommunen. En arbejdsskade registreres senest i det øjeblik Arbejdsmarkedets Erhvervs sikring har truffet afgørelse om erstatning. Arbejdsskader, som med overvejende sandsynlighed vil blive anerkendt af Arbejdsmarkedets Erhvervs sikring, kan registreres, inden der er faldet afgørelse i sagen. Arbejdsskadeforpligtelser skal opgøres årligt og skal som minimum genberegnes aktuarmæssigt hvert 5. år.

EGENKAPITAL (75)

Egenkapitalen udgør differencen mellem kommunens aktiver og forpligtelser. Egenkapitalen er på denne måde et udtryk for kommunens formue. Egenkapitalen skal specificeres på funktionerne 9.75.91, 9.75.92, 9.75.93 og 9.75.94 samt 9.75.99.

9.75.91 Modpost for takstfinansierede aktiver

Der er tale om en teknisk konto, som sikrer, at kommunens finansielle egenkapital ikke øges ved at optage de takstfinansierede aktiver på balancen.

Dato: Juli 2016

Ikrafttrædelsesår: Regnskab 2016

9.75.92 Modpost for selvejende institutioners aktiver

Der er tale om en teknisk konto, som sikrer, at kommunens finansielle egenkapital ikke øges ved at optage de selvejende institutioners aktiver på balancen.

9.75.93 Modpost for skattefinansierede aktiver

Der er tale om en teknisk konto, som sikrer, at kommunens finansielle egenkapital ikke påvirkes af optagelsen af de skattefinansierede aktiver på balancen.

9.75.94 Reserve for opskrivninger

Funktionen er en slags ikke finansiell egenkapital. Formålet med funktionen er at kunne opgøre, hvor stor en del af værdien af de ikke-finansielle aktivers værdi, der kan tilskrives ikke realiserede opskrivninger.

Opskrivninger skal registreres på en af følgende grupperinger:

- 001 Takstfinansierede aktiver**
- 002 Selvejende institutioners aktiver**
- 003 Skattefinansierede aktiver**

9.75.95. Modpost for donationer

Ved donationer af aktiver eller modtagelse af tilskud på 100.000 kr. eller derover til helt eller delvis finansiering af aktiver, der indgår i kommunens serviceproduktion, skal aktivet indregnes til den kostpris, som kommunen skulle betale for det, hvis det ikke var modtaget som en donation (dagsværdi). Samtidig optages en tilsvarende passivpost på denne funktion.

Herefter skal der løbende foretages afskrivninger på aktivets bogførte værdi med modpost på denne funktion, som nedbringes i takt med afskrivningerne.

Ved donation af ejendom med tilhørende grund behandles bygningsdelen som beskrevet i ovenstående. Grunden optages som et aktiv på funktion 9.58.80 Grunde med modpost på funktion 9.75.95. Der skal ikke afskrives på grunden.

9.75.99 Balancekonto

Senest i forbindelse med regnskabsafslutningen optages nettoforskellen mellem særskilte aktiv- og passivposter - herunder udlægskontiene - på balance-kontoen.

Det skal i forbindelse med regnskabsafslutningen sikres, at årets ændring på balance-kontoen - med modsat fortegn - svarer til summen af øvrige ændringer på hovedkonto 9.

DEL II

BEVILLINGSREGLER, PROCEDURER OG OVERSIGTER

5 FORM- OG PROCEDUREKRAV TIL BUDGETTET

Indhold	Side
5.0 Indledning til del II	5.0 - 1
5.1 Procedurekrav i forbindelse med budgetvedtagelsen	5.1 - 1
5.2 Formkrav til årsbudgettet	5.2 - 1
5.2.1 Totalbudget og budgettets balance	5.2 - 1
5.2.2 Bruttoposter	5.2 - 2
5.2.3 Flerårsoversigt	5.2 - 3
5.2.4 Pris- og lønniveau	5.2 - 4
5.2.5 Moms	5.2 - 4
5.2.6 Oversigter til budgettet	5.2 - 5
a. Bevillingsoversigt	5.2 - 5
b. Hovedoversigt til budget	5.2 - 6
c. Sammendrag af budget	5.2 - 6
d. Specifikationer til budgettet	5.2 - 7
e. Investeringsoversigt	5.2 - 7
f. Særlige skatteoplysninger	5.2 - 8
g. Særlige budgetoplysninger	5.2 - 9
h. Budgetteringsforudsætninger	5.2 - 9
i. Takstoversigt	5.2 - 9
j. Takstoplysninger	5.2 - 10
k. Flerårsoversigt	5.2 - 10
5.2.7 Bemærkninger til budgettet	5.2 - 10
5.3 Oversigt over tidsfrister i forbindelse med budgetvedtagelsen	5.3 - 1

5 FORM- OG PROCEDUREKRAV TIL BUDGETTET

5.0 Indledning til del II

Den kommunale styrelseslov indeholder i kapitel V bestemmelser om budgetlægning, bevillingsafgivelse og regnskabsaflægning m.v. Endvidere bemyndiger loven social- og indenrigsministeren til at fastsætte nærmere regler på en række punkter. Sådanne administrativt fastsatte regler findes dels i Social- og Indenrigsministeriets bekendtgørelser om kommunernes budget- og regnskabsvæsen, revision m.v. og dels i nærværende elektroniske version af Det kommunale budget- og regnskabssystem for kommuner.

Del II af budget- og regnskabssystemet rummer såvel egentlige regler som kommentarer samt vejledning til lovens bestemmelser og de administrativt fastsatte bestemmelser. De egentlige regler er, så vidt det har været muligt og hensigtsmæssigt, markeret med en ramme omkring teksten.

Dato: August 2019

Ikrafttrædelsesår: Budget 2020

5.1 Procedurekrav i forbindelse med budgetvedtagelsen

Den kommunale styrelseslov og bekendtgørelse om kommunernes budget- og regnskabsvæsen, revision m.v. indeholder en række bestemmelser om procedurer og tidsfrister i forbindelse med budgettets udarbejdelse og vedtagelse:

Senest 15. september udarbejder Økonomiudvalget til kommunalbestyrelsen forslag til kommunens årsbudget for det kommende regnskabsår, som løber fra den 1. januar til den 31. december. Forslaget ledsages af budgetoverslag for en flerårig periode. I nedennævnte bekendtgørelse er denne periode fastsat til 3 år.

I 2019 udarbejdes forslaget for 2020 dog senest den 8. oktober.

Økonomiudvalgets forslag til årsbudget og budgetoverslag skal undergives to behandlinger i kommunalbestyrelsen med mindst tre ugers mellemrum. Ved anden behandling, som foretages senest den 15. oktober, vedtages forslaget til årsbudget og flerårige budgetoverslag af kommunalbestyrelsen.

I 2019 foretages 2. behandlingen af forslaget for 2020 dog senest den 5. november.

Efter bekendtgørelsens § 3, stk. 2, skal ændringsforslag til budgetforslaget angive, hvilken bevilling forslaget retter sig imod, samt med hvilket beløb bevillingen ønskes ændret. Denne regel hænger sammen med kravet om, at budgettet skal være umiddelbart egnet til realisering. Det udelukker, at der kan fremsættes ændringsforslag holdt i mere almindelige vendinger såsom: »kommunalbestyrelsen ønsker en opprioritering af skoleområdet i forhold til økonomiudvalgets budgetforslag«. Tilsvarende regler gælder for budgetoverslagene.

Der er derimod ikke noget krav om, at ethvert udgiftsførogende ændringsforslag skal ledsages af et forslag til finansiering af de øgede udgifter. Hvis ikke andet besluttet, tilvejebringes balancen ved forhøjelse af den kommunale indkomstskat, jf. bekendtgørelsens § 3, stk. 2 og 3.

Det fremgår i øvrigt af styrelsesloven, at det endeligt vedtagne årsbudget og de flerårige budgetoverslag offentliggøres. Det fremgår endvidere, at en kort redegørelse for indholdet af årsbudgettet og budgetoverslagene skal offentliggøres inden det kommende regnskabsårs begyndelse.

Dato: Oktober 2008

Ikrafttrædelsesår: Regnskab 2008

5.2 Formkrav til budgettet

Der er fastsat en række bestemmelser om, hvordan de kommunale budgetter skal opstilles, hvilke poster de skal omfatte m.v. Disse formkrav skal ses i sammenhæng med de forskellige opgaver, som budgettet skal løse. Der skelnes i reglen mellem den finansielle opgave, den bevillingsmæssige opgave og informationsopgaven.

Den finansielle opgave

At budgettet har en finansiell funktion vil sige, at budgettet ikke alene indeholder en oversigt over kommunens udgifter, men også en angivelse af, hvordan de samlede udgifter skal finansieres. Budgettet er således udtryk for en samlet afvejning af udgiftsønsker over for skatteudskrivning og de øvrige indtægtsmuligheder. Kommuneskatten kan ikke sættes op i løbet af året, og der er ligeledes fastsat restriktioner vedrørende kassekredit og lånoptagelse. Budgettets finansielle funktion spiller derfor en mere central rolle for kommunerne, end det f.eks. er tilfældet i private virksomheder.

Den bevillingsmæssige opgave

Ifølge den kommunale styrelseslovs § 40, stk. 1, angiver de poster på årsbudgettet, hvortil kommunalbestyrelsen ved budgetvedtagelsen har taget bevillingsmæssig stilling, den bindende regel for næste års kommunale forvaltning.

Bevillingsangivelsen i budgettet er således udtryk for den af kommunalbestyrelsen vedtagne fordeling af de økonomiske ressourcer mellem de forskellige kommunale opgaveområder. Budgettet angiver dermed størrelsen af det spillerum, der er overladt til udvalgene og til forvaltningen og institutionerne, når de i årets løb skal foretage økonomiske dispositioner på kommunens vegne.

Den informationsmæssige opgave

Budgettet retter sig som informationskilde mod kommunens borgere, leverandører, ansatte med flere samt mod de centrale myndigheder. De centrale myndigheder indsamler budgetdata med henblik på at opgøre det samlede ressourceforbrug i den kommunale sektor. Det er bl.a. med henblik på denne dataindsamling, at der er indført fælles konteringsregler, som er obligatoriske for alle kommuner.

Som et særligt aspekt af informationsopgaven indgår, at budget og budgetforslag skal være velegnede redskaber for politikerne i forbindelse med beslutninger om den økonomiske prioritering. Denne prioriteringsopgave er bl.a. søgt tilgodeset ved, at kontoplanen så vidt muligt er opbygget, så beløb til sammenhængende formål optræder samlet.

5.2.1 TOTALBUDGET OG BUDGETTETS BALANCE

Ifølge § 3 i bekendtgørelse om kommunernes budget og regnskabsvæsen, revision m.v. skal der være *balance mellem indtægter og udgifter* på årsbudgettet og i de flerårige budgetoverslag. For at budgettet kan opfylde den finansieringsmæssige opgave, er det derfor vigtigt, at budgettet udformes som et *totalbudget*. Det vil sige:

Budgettet skal omfatte samtlige driftsposter og anlægsposter samt kapitalbevægelser, som vedrører det pågældende budgetår.

Anlægsudgifter og -indtægter skal optages fuldt ud i budgettet for det år, hvori udgifterne og indtægterne forventes afholdt.

Dato: Juni 2013

Ikrafttrædelsesår: Budget 2014

Det vedtagne budget skal være et udtryk for det bedst mulige skøn over det kommende års udgifter og indtægter. Der må ikke på budgettet forekomme poster, som savner en nærmere forklaring eller begrundelse, hvad enten årsagen er tidsmæssige problemer, manglende kapacitet ved budgetlægningen, manglende enighed i kommunalbestyrelsen eller lignende. Dog er der i henhold til § 3, stk. 5, i bekendtgørelse om kommunernes budget og regnskabsvæsen, revision m.v. adgang til at budgetterere med generelle reserver, der maksimalt kan udgøre 1 % af kommunens budgetterede nettodriftsudgifter til service, jf. § 10 i lov om en budgetlov.

Undervejs i budgetbehandlingen kan der fremkomme ændringsforslag, der ændrer forudsætningen for balancen i det oprindelige budgetforslag. I bekendtgørelse om kommunernes budget og regnskabsvæsen, revision m.v. § 3, stk. 2, er det fastsat, at der i denne situation skal tilvejebringes balance i det samlede, reviderede budgetforslag ved forhøjelse eller nedsættelse af den kommunale indkomstskat, medmindre kommunalbestyrelsen vedtager at tilvejebringe balancen på anden måde. Det samme gælder for de flerårige budgetoverslag.

Endvidere er der i § 3, stk. 4, i bekendtgørelsen fastsat bestemmelser om, at der i årsbudgettet og de flerårige budgetoverslag skal være *overskud på den løbende drift*, dvs. at indtægter fra skatter, tilskud mv. skal være større end serviceudgifterne, jf. det kommunale udgiftsloft, udgifter til aktivitetsbestemt medfinansiering af sundhedsvæsenet, udgifter til overførsler og nettorentudgifter mv. Formålet med kravet om overskud på driften er at understøtte princippet om en sund økonomisk styring i den enkelte kommune, hvor det sikres, at en kommune ikke finansierer løbende driftsudgifter ved forbrug af likviditet. Ved opgørelsen af overskuddet indgår dranst 1 og 2 på hovedkonto 0 og 2-6 samt dranst 4 og 7 på hovedkonto 7. Endvidere udelades tjenestemandspensio-ner vedr. forsyningsvirksomheder (funktion 6.52.72, gruppering 001 og 002).

Ved opgørelsen af overskuddet på den løbende drift kan der korrigeres for den midlertidige nedsættelse af bloktilskuddet, som finder sted ved salg af forsyningsvirksomheder mv., jf. § 15, stk. 1 og 2, i lov om kommunal udligning og generelle tilskud til kommuner. Kommuner med en midlertidig bloktilskuds-nedsættelse har således adgang til at have et underskud svarende til nedsættelsen af bloktilskuddet.

5.2.2 BRUTTOPOSTERING

For de kommunale budgetter gælder som udgangspunkt det såkaldte *centralisationsprincip*. Det vil sige, at samtlige udgifter finansieres under ét af samtlige indtægter. Kommunalbestyrelsen skal således stå frit i sin udgiftsprioritering og ikke være påvirket af, hvilke typer af indtægter der indgår i den samlede finansiering.

For at kommunalbestyrelsen kan have det bedst mulige grundlag for at foretage en økonomisk prioritering, må budgettet derfor opstilles efter *bruttoposteringsprincippet*. Det vil sige:

Udgifter og indtægter skal opføres og specificeres hver for sig i budgettet, uanset om der gives brutto- eller nettobevillinger.
--

Bruttoposteringsprincippet er ikke alene vigtigt i relation til kommunalbestyrelsens prioritering. Det har også betydning for informationsopgaven mere generelt. Kun i kraft af adskillelsen af indtægter og udgifter er det muligt at skaffe sig information om de samlede udgifter eller de samlede indtægter ved en given kommunal institution eller ved kommunens samlede virksomhed.

Dato: Oktober 2008

Ikrafttrædelsesår: Regnskab 2008

5.2.3 FLERÅRSOVERSIGT

Sammen med budgettet udarbejdes og vedtages en flerårsoversigt, der indeholder budgetoverslag for minimum en treårig periode. Kommunalbestyrelsens vedtagelse af budgetoverslag er et lovkrav. Formålet er at sikre, at der sker en vurdering af de langsigtede virkninger, som beslutningerne i årsbudgettet er udtryk for.

Kommunalbestyrelsen kan f.eks. vedtage en omlægning af aktiviteten, som betyder en besparelse i sidste halvdel af budgetåret. Den fulde årseffekt af besparelsen vil da ikke fremgå af årsbudgettet, men derimod af budgetoverslaget for det første år efter budgetåret.

På følgende punkter skal flerårsoversigten opfylde de samme krav som selve budgettet:

Flerårsoversigten skal omfatte samtlige indtægter og udgifter, der skal være balance for hvert af årene, og opstillingen skal ske efter bruttoposteringsprincippet. Derimod er der særlige regler vedrørende pris- og lønniveau i flerårsoversigten, jf. nedenfor.

Dato: 18. oktober 2006

Ikrafttrædelsesår: Budget 2007

5.2.4 PRIS- OG LØNNIVEAU

Årsbudgettet udarbejdes i det pris- og lønniveau, der forventes at være gældende i budgetåret.

Budgetoverslagene i *flerårsoversigten* udarbejdes for hovedkonto 0-6 (drift, refusion og anlæg) i budgetårets priser (faste priser), mens hovedkonto 7 og 8 udarbejdes i det enkelte overslagsårs pris- og lønniveau (løbende priser).

For hvert overslagsår anføres som en særskilt post den samlede forventede pris- og lønstigning vedrørende hovedkonto 0-6 i forhold til budgetåret. Beløbet anføres særskilt for indtægter og for udgifter.

Ved at anvende faste priser på hovedkonto 0-6 i budgetoverslagsårene opnår man, at ændringer i beløbsstørrelser fra ét år til et andet altid er udtryk for reale aktivitets- eller mængdeændringer.

På årsbudgettet angives alle poster i det pris- og lønniveau, der forventes at være gældende i budgetåret.

I flerårsoversigten angives posterne på hovedkonto 0-6 i budgetårets pris- og lønniveau (faste priser), mens posterne på hovedkonto 7 og 8 angives i det pris- og lønniveau, der forventes at være gældende i det enkelte overslagsår (løbende priser).

For hvert af budgetoverslagsårene opstilles umiddelbart efter anlæg en særlig post, der angiver den samlede forventede pris- og lønstigning for drift, refusion og anlæg i forhold til budgetåret.

5.2.5 MOMS

Udgifterne på hovedkonto 0-6 skal som hovedregel angives eksklusive moms i såvel budget som regnskab.

Udgifterne til *købsmoms* samles på funktion 7.65.87. De nærmere regler for, hvilke konti og hvilke arter der er omfattet af momsrefusionsordningen, fremgår af afsnit 2.6.

Kravet om særskilt og samlet kontering af købsmomsudgifterne skal ses i sammenhæng med momsrefusionsordningen, som betyder, at den enkelte kommune får sine momsudgifter refunderet via en refusionsordning.

Momsrefusionsordningens formål er at sikre en konkurrencemæssig ligestilling mellem private virksomheders produktion af kommunale ydelser og kommunens egenproduktion. Da kommunens egenproduktion ikke er belagt med moms, ville det være ensbetydende med ulige konkurrencevilkår til ugunst for den private sektor, hvis kommunen ikke fik refunderet moms af ydelser købt hos private.

Registreret moms, dvs. moms i forbindelse med momsregistreret virksomhed i kommunen, føres på funktion 8.52.59. De nærmere konteringsregler er beskrevet i afsnit 2.6.

Dato: Maj 2018

Ikrafttrædelsesår: Budget 2019

5.2.6 OVERSIGTER TIL BUDGETTET

Summariske overskuelige oversigter over budgetforslaget spiller en vigtig rolle som redskaber i den politiske prioriteringsproces forud for budgettets vedtagelse. Oversigter udarbejdet på grundlag af det vedtagne budget tjener desuden som informationsgrundlag for de centrale myndigheder. Dels med henblik på opgørelse af den samlede aktivitet i den kommunale sektor og dels med statistikformål for øje.

Kommunerne er i vid udstrækning frit stillet med hensyn til omfanget og formen af det materiale, der skal uddeles til kommunalbestyrelsen i forbindelse med budgetbehandlingen.

Reglerne stiller alene krav om uddeling af bevillingsoversigt, takstoversigt samt bemærkninger (jf. afsnit 5.2.7). Den enkelte kommune kan selv vælge den mest hensigtsmæssige udformning af oversigterne.

Derimod indgår der i budget- og regnskabssystemet en række oversigter til budgettet, der skal udarbejdes i overensstemmelse med de fastsatte formkrav og indsendes til henholdsvis Social – og Indenrigsministeriet og Danmarks Statistik.

Nedenstående skema sammenfatter reglerne om uddeling og indsendelse af oversigter til budgettet.

Afsnit	Oversigt	Skal uddeles uden formkrav	Skal indsendes med formkrav
5.2.6.a	Bevillingsoversigt	X	
5.2.6.b	Hovedoversigt til budget		X
5.2.6.c	Sammendrag af budget		X
5.2.6.d	Specifikationer til budgettet		X
5.2.6.e	Investeringsoversigt		
5.2.6.f	Særlige skatteoplysninger		X
5.2.6.g	Særlige budgetoplysninger		X
5.2.6.h	Budgetteringsforudsætninger		X
5.2.6.i	Takstoversigt	X	
5.2.6.j	Takstoplysninger		X
5.2.6.k	Flerårsoversigt	X	

a. **Bevillingsoversigt**

Det er både obligatorisk at udarbejde bevillingsoversigt til budgetforslaget og bevillingsoversigt til det vedtagne budget.

Af bevillingsoversigten skal det klart fremgå, hvilke af budgettets poster den enkelte bevilling er knyttet til. Der må således hverken være tvivl om:

- Hvilke poster bevillingen omfatter
- Hvilket beløb bevillingen lyder på, herunder om der er tale om en brutto- eller nettobevilling
- Hvilket udvalg (eller eventuelt hvilken administrativ enhed) bevillingen er givet til.

Også rådighedsbeløbene vedrørende anlægsarbejder skal fremgå af bevillingsoversigten, således at det som minimum fremgår, hvor stort et samlet rådighedsbeløb, der er knyttet til hvert enkelt udvalg (om rådighedsbeløb og anlægsbevillinger, se kapitel 6).

Afgrænsningen af budgettet i bevillinger er en central forudsætning for, at budgettet kan tjene som grundlag for den daglige administration, den løbende økonomiske styring og den efterfølgende kontrol.

Dato: Maj 2018

Ikrafttrædelsesår: Budget 2019

Der er ikke fastsat bestemte formkrav til opstilling af bevillingsoversigten. Dette hænger sammen med, at mindstekravet til bevillingsniveauet fra dette tidspunkt er hævet til udvalgsniveau (jf. kapitel 6). Da bevillinger således kan afgives på tværs af den autoriserede kontoplan, og da udvalgsstrukturen kan være forskellig fra kommune til kommune, vil bevillingsoversigtens udformning være helt afhængig af de lokale forhold. De eneste krav er, som nævnt, at hver enkelt bevilling er entydigt defineret i forhold til kontoplanen samt ved det udvalg (eller administrativ enhed), bevillingen er givet til. Beløb i bevillingsoversigten anføres i hele 1.000 kr. eller derunder.

Der skal udarbejdes bevillingsoversigt i tilknytning til såvel budgetforslaget som det vedtagne budget. Bevillingsoversigten skal vise de poster afgrænset i forhold til kontoplanen - hvortil kommunalbestyrelsen tager bevillingsmæssig stilling. Bevillingsoversigten skal endvidere omfatte budgettets rådighedsbeløb som minimum specificeret på udvalgsniveau.

Et forslag til bevillingsoversigt uddeles til medlemmerne af kommunalbestyrelsen i forbindelse med budgetforslagets behandling.

b. Hovedoversigt til budget

Hovedoversigtens formål er at give et summarisk overblik over de budgetterede aktiviteter og deres finansiering. Hovedoversigten danner bl.a. basis for en første opgørelse i Social –og Indenrigsministeriet af den kommunale sektors budgetter. Det er baggrunden for, at hovedoversigten skal indsendes umiddelbart efter budgetvedtagelsen og inden indsendelsen af det øvrige budgetmateriale.

Hovedoversigten til budgettet indeholder følgende afsnit:

A Driftsvirksomhed, B Anlægsvirksomhed, C Renter, D Finansforskydninger, E Afdrag på lån og F Finansiering. Budgettet er i hovedoversigten opdelt på hovedkonti, idet hovedkonto 8 dog er splittet yderligere op, således at forøgelse/forbrug af likvide aktiver, afdrag på lån, optagne lån, generelle tilskud og skatter fremgår særskilt.

Forskydninger i likvide aktiver angives her som et nettobeløb og opføres i hovedoversigten i udgiftskolonnen i tilfælde af forøgelse og i indtægtskolonnen i tilfælde af forbrug.

Der skal udarbejdes en hovedoversigt til det vedtagne budget.

Hovedoversigten indsendes ultimo oktober til Social –og Indenrigsministeriet.

Social –og Indenrigsministeriet udsender forud for budgetvedtagelsen det nødvendige skemamateriale til udarbejdelse og indsendelse af hovedoversigten.

c. Sammendrag af budget

Sammendrag af budget tjener ligesom hovedoversigten informations- og statistikformål. Afsnitsopdelingen er den samme, men detaljeringsgraden er større, og sammendraget skal omfatte såvel budgetåret som de tre budgetoverslagsår.

Det skyldes, at sammendraget udover de ovennævnte formål også skal opfylde et planlægningsmæssigt sigte.

Dato: Maj 2018

Ikrafttrædelsesår: Budget 2019

Specifikationsgraden er ikke den samme overalt i sammendraget. Afhængig af de enkelte udgiftsområders karakter og indhold er budgetoplysningerne i sammendraget fastlagt ved hovedfunktions- eller funktionsniveau.

Der skal udarbejdes et sammendrag af det vedtagne budget i overensstemmelse med det skema, som Social –og Indenrigsministeriet udsender forud for budgetvedtagelsen

Sammendrag af budget indsendes medio november til Danmarks Statistik.

Social –og Indenrigsministeriet udsender forud for budgetvedtagelsen det nødvendige skemamateriale til udarbejdelse og indsendelse af sammendrag af budget.

d. Specifikationer til budgettet

Oversigten med specifikationer til budgettet udgør den detaljerede budgetindberetning til de centrale myndigheder.

Der skal udarbejdes specifikationer til det vedtagne budget, dvs. en oversigt over budgettets poster, hvor specifikationsgraden er den samme som i den autoriserede kontoplan. Specifikationsgraden er som hovedregel følgende:

Hovedkonto
Hovedfunktion
Funktion
Dranst
Ejerforhold
Gruppering (drift)
Hovedart
Art (for så vidt angår hovedart 4, 5, 7 og 8)

Specifikationerne til budgettet indrapporteres senest den 15. november til Danmarks Statistik.

Beløb i specifikationer til budget anføres i hele 1.000 kr.

Hvor der alene forekommer ejerforhold »Egne«, udelades denne overskrift i specifikationerne.

For så vidt angår grupperinger, specificeres driftsudgifterne alene på autoriserede grupperinger. Er disse grupperinger ikke udtømmende, opføres den andel af den samlede udgift, som ikke vedrører de autoriserede grupperinger, under grupperingsnummer 99: ikke-autoriserede grupperinger.

e. Investeringsoversigt

I investeringsoversigten redegøres i skematisk form for de af kommunalbestyrelsen afgivne anlægsbevillinger og deres sammenhæng med de på årsbudgettet og i budgetoverslagsårene opførte rådighedsbeløb.

Dato: Maj 2018

Ikrafttrædelsesår: Budget 2019

De gældende bevillingsregler, der er nærmere omtalt i kapitel 6, rummer mulighed for, at kommunalbestyrelsen i et vist omfang kan afgive rammebevillinger omfattende flere anlægsarbejder. Ligeledes har kommunalbestyrelsen mulighed for at anvende samlede rammer på udvalgsniveau for rådighedsbeløb vedrørende anlægsarbejder i budgettet.

Praksis med hensyn til anvendelsen af rammebevillinger og specifikationsgraden af rådighedsbeløb i budgettet vil således kunne variere fra kommune til kommune.

Som følge heraf er investeringsoversigten ikke bundet af bestemte formkrav, men må tilpasses til de bevillingsmæssige forhold i den enkelte kommune. Der gælder imidlertid forskellige regler med hensyn til indholdet af oplysningerne i investeringsoversigten.

I tilknytning til det vedtagne budget skal udarbejdes en oversigt over anlægsarbejder, hvortil der er afsat rådighedsbeløb i budgetåret og/eller et eller flere af de tre budgetoverslagsår.

Investeringsoversigten skal for det enkelte anlægsarbejde eller for den enkelte rammebevilling indeholde oplysninger om:

- Dato for afgivelsen og eventuelt ajourføringen af anlægsbevillingen Det beløb, som anlægsbevillingen lyder på
- Datoer for arbejdets forventede igangsættelse og afslutning
- Udgifter vedrørende anlægsarbejdet, som forventes afholdt forud for det pågældende budgetår
- De rådighedsbeløb, som er afsat i budgetåret og hvert af de tre budgetoverslagsår
- Udgifter vedrørende anlægsarbejdet, som forventes afholdt efter udløbet af budgetoverslagsperioden
- Det ajourførte udgiftsoverslag.

Beløb i investeringsoversigten anføres i hele 1.000 kr.

f. Særlige skatteoplysninger

Indberetningen af skemaet for særlige skatteoplysninger giver et samlet billede af den enkelte kommunes budgetterede skatteindtægter. Skemaet indeholder afsnit for 1) Kommunal indkomstskat og kirkelige afgifter, 2) Udskrivningsprocent og kirkeskatteprocent, 3) Selskabsskatter mv. 4) Indkomstskatteoplysninger i øvrigt, 5) Efterreguleringer og 6) Ejendomskatteoplysninger. Skatteoplysningerne sendes til Told & Skat, hvor de danner grundlag for udbetalingen af kommunernes 12-dels rater.

Skemaet for særlige skatteoplysninger indsendes attesteret til Social- og Indenrigsministeriet ultimo oktober.

Social –og Indenrigsministeriet udsender forud for budgetvedtagelsen det nødvendige skemamateriale til udarbejdelse og indsendelse vedrørende de særlige skatteoplysninger.

Dato: December 2016

Ikrafttrædelsesår: Regnskab 2017

g. Særlige budgetoplysninger

Skemaet for særlige budgetoplysninger indeholder oplysninger, der bl.a. vedrører opgørelsen af de kommunale serviceudgifter.

Skemaet for særlige budgetoplysninger indsendes til Social-og Indenrigsministeriet ultimo oktober.

Social -og Indenrigsministeriet udsender forud for budgetvedtagelsen det nødvendige skemamateriale til udarbejdelse og indsendelse vedrørende de særlige budgetoplysninger.

h. Budgetteringsforudsætninger

Udarbejdelsen af budgettet bygger på en række forudsætninger om pladstal, elevtal, pasningsgaranti, tilskud til privat pasning m.m. Disse oplysninger bruges i forbindelse med beregninger af Social-og Indenrigsministeriets kommunale nøgletal og videregives desuden til Danmarks Statistik, KL og relevante ressortministerier.

Der skal udarbejdes en oversigt over en række forudsætninger, der ligger til grund for det vedtagne budget.

Budgetteringsforudsætningerne indsendes ultimo oktober til Social- og Indenrigsministeriet.

Social- og Indenrigsministeriet udsender forud for budgetvedtagelsen det nødvendige skemamateriale til udarbejdelse og indsendelse vedrørende budgetteringsforudsætninger.

i. Takstoversigt

For at sikre en generel åbenhed og information om de kommunale takster, der gælder over for borgerne, skal der udarbejdes en takstoversigt til budgettet. Det er obligatorisk at udarbejde en takstoversigt både til budgetforslaget og til det vedtagne budget.

Takstoversigten skal som udgangspunkt indeholde en oversigt over de takster, som er omfattet af § 41a i styrelsesloven. Det drejer sig om takster for ydelser til borgerne fra kommunale forsyningsvirksomheder og for benyttelse af sociale institutioner og ordninger m.v. samt skolefritidsordninger. Som eksempel på takster, som skal optages på takstbilaget, kan nævnes betalingen for daginstitutionspladser og dagpleje, madudbringning, tilslutningsafgifter til forsyningsvirksomheder og takster for el, gas, vand og varme samt renovation og spildevand.

I takstbilaget vil der endvidere skulle medtages oplysning om størrelsen af andre væsentligere takster. Eksempler på sådanne kan være ekspeditionsgebyrer og afgifter for tilladelser, oplysninger og attester. Herudover kan nævnes visse takster på det kulturelle område og fritidsområdet såsom halleje, og entreer til svømmehaller o.lign.

Der er ikke opstillet nærmere formkrav til takstoversigten, som derfor vil kunne udarbejdes efter den enkelte kommunes ønsker og behov.

Dato: Maj 2018

Ikrafttrædelsesår: Budget 2019

Der skal udarbejdes en takstoversigt til såvel budgetforslaget som til det endeligt vedtagne budget.

Et forslag til takstoversigt uddeles til medlemmerne af kommunalbestyrelsen i forbindelse med budgetforslagets behandling.

j. Takstoplysninger

Kommunens budget bygger på en række forudsætninger om indtægter fra blandt andet takster på daginstitutions-, forsynings- og ældreområdet. Disse oplysninger bruges i Social- og Indenrigsministeriets kommunale nøgletal og videregives desuden til Danmarks Statistik, KL og relevante ressortministerier.

Der skal udarbejdes en oversigt over en række takster. Takstoplysningerne indsendes primo december til Social- og Indenrigsministeriet.

Social- og Indenrigsministeriet udsender forud for budgetvedtagelsen det nødvendige skemamateriale til udarbejdelse og indsendelse vedrørende takstoplysninger.

k. Flerårsoversigt

Flerårsoversigten udarbejdes og vedtages sammen med budgettet. Kommunalbestyrelsens vedtagelse af budgetoverslag er et lovkrav. Yderligere omtale af flerårsoversigten findes under 5.2.3.

5.2.7 BEMÆRKNINGER TIL BUDGETTET

Det kommunale budget består ud over den talmæssige opstilling af totalbudgettet og den tilknyttede oversigt over de afgivne bevillinger af bemærkninger til budgettet.

I bemærkningerne til budgettet redegøres nærmere for budgettets forudsætninger og indhold. Bemærkningerne til budgettet har endvidere en bevillingsmæssig funktion. Der kan således i bemærkningerne være fastsat forbehold og betingelser for udnyttelsen af en bevilling. Disse bemærkninger er bindende for den enkelte bevillingshaver på samme måde som beløbene i bevillingsoversigten er der kun fastsat få udtrykkelige bestemmelser med hensyn til udformningen og indholdet af bemærkningerne til budgettet. Det er dog et krav, at det af bemærkningerne tydeligt fremgår, om disse har et bevillingsmæssigt sigte, jf. ovenfor, eller om de er af mere generel informativ karakter.

Herudover er det et krav, at bemærkningerne til budgettet indeholder en redegørelse for, hvordan budgettet er påvirket af indgåelsen af leasingarrangementer, herunder sale-and-lease-back arrangementer. Redegørelsen bør omfatte påvirkningen af såvel udgifter og indtægter i budgettet som af gældsforhold og økonomiske forpligtelser i øvrigt.

Det kan være hensigtsmæssigt at opdele bemærkningerne til budgettet i en generel og en speciel del.

Dato: Maj 2018

Ikrafttrædelsesår: Budget 2019

I en sådan opdeling vil de *generelle bemærkninger* oftest i første række tjene en informationsopgave. Informationen kan være rettet mod såvel de politiske beslutningstagere og den kommunale administration som borgerne. Disse generelle, oplysende budgetbemærkninger kan f.eks. indeholde en redegørelse for generelle budgetforudsætninger såsom pris- og lønskøn, skøn over den fremtidige befolkningssammensætning og skøn over beskatningsgrundlaget.

Bemærkningerne til budgettet skal endvidere indeholde langsigtede økonomiske målsætninger (for eksempel om langfristet gæld, gennemsnitlig kassebeholdning eller beskatningsniveau) samt målsætninger for eksempelvis drift og anlæg. Målsætningerne skal omfatte både budgetåret og budgetoverslagsårene. I tilknytning hertil kan peges på en redegørelse for omfanget og udviklingen i kommunens gæld og mellemliggende med forsyningsvirksomheder i budgetåret samt størrelsen af kommunens likviditet primo og ultimo budgetåret – og for kommunens målsætninger m.h.t. udviklingen i gæld og likviditet på kortere og længere sigt. Der henvises i den forbindelse til henstillingen om udarbejdelsen af en finansiel strategi i aftalen om kommunernes økonomi og service 1999-2002 og den nærmere omtale heraf i rapporten "Den Kommunale Låntagning", det tidligere Indenrigsministerium, april 1998.

Der kan herudover knyttes generelle bemærkninger til de enkelte udvalgsområder eller hovedkonti. Der kan f.eks. gøres rede for baggrunden for omprioriteringer i forhold til sidste års budget eller gives beskrivelser af igangværende eller planlagte anlægsarbejder eller omstillingsprojekter. Herudover kan bemærkningerne indeholde en omtale af kommunalbestyrelsens overordnede målsætninger for udviklingen på de enkelte serviceområder.

De *specielle bemærkninger* vil derimod indeholde den mere dybtgående redegørelse for budgettets forudsætninger og indhold med detailbemærkninger til de enkelte hovedfunktioner og funktioner m.v.

Der skal udarbejdes bemærkninger til såvel budgetforslaget som det endelige budget.

Bemærkningerne til budgetforslaget uddeles til kommunalbestyrelsen i forbindelse med behandlingen af budgetforslaget.

Det skal i øvrigt bemærkes, at også kommunens kasse- og regnskabsregulativ eller andre interne forskrifter vil kunne indeholde bestemmelser, der på linje med de årlige bemærkninger til budgettet fastsætter betingelser i forbindelse med bevillingernes anvendelse.

Dato: Oktober 2020

Ikrafttrædelsesår: Budget 2021

5.3 Oversigt over tidsfrister i forbindelse med budgetvedtagelsen

Fristerne i forbindelse med budgettets udarbejdelse og vedtagelse - herunder for indsendelse af budgetmateriale til de centrale myndigheder - er opsummeret i nedenstående oversigt.

Senest 15. september	Økonomiudvalget udarbejder budgetforslag til kommunalbestyrelsen.
Senest 15. oktober	Budgettet vedtages.
Dagen efter budgetvedtagelse, dog senest d. 15. oktober	Overordnede skatteoplysninger
Ultimo oktober	Hovedoversigt og særlige skatteoplysninger indsendes til Social- og Indenrigsministeriet.
Ultimo oktober	Særlige budgetoplysninger indsendes til Social- og Indenrigsministeriet. Den nærmere tidsfrist fremgår af det udsendte skemamateriale.
Medio november	Sammendrag og specifikationer indsendes til Danmarks Statistik.
<u>December/januar</u>	<u>Takstoplysninger og budgetteringsforudsætninger indsendes til Social- og Indenrigsministeriet.</u> Den nærmere tidsfrist fremgår af det udsendte skemamateriale.

Social –og Indenrigsministeriet udsender hvert år materiale i forbindelse med ovennævnte indberetninger. I dette materiale fastsættes konkrete frister for de enkelte dele af indberetningerne.

Falder ovennævnte datoer på en lørdag eller søndag, udskydes fristen til den følgende mandag. Dette gælder dog ikke fristerne for budgetforslagets forelæggelse og budgettets vedtagelse.

Dato: 14. juli 2006

Ikrafttrædelsesår: Budget 2007

6 BEVILLINGSREGLER

6.0 Indledning

Ved en *bevilling* forstås en bemyndigelse fra kommunalbestyrelsen til at afholde udgifter eller oppebære indtægter inden for de fastsatte økonomiske rammer og i overensstemmelse med de vilkår, hvorunder bevillingen er givet.

I den kommunale styrelseslovs § 40 fastslås det, at *bevillingsmyndigheden er hos kommunalbestyrelsen*. Samtidig præciseres det, at foranstaltninger, der vil medføre indtægter eller udgifter, som ikke er bevilget i forbindelse med vedtagelsen af årsbudgettet, ikke må iværksættes, før kommunalbestyrelsen har meddelt den fornødne bevilling.

Den lovbestemmelse betyder, at det *ikke* er tilladt for kommunalbestyrelsen at delegere bevillingsmyndigheden. Hovedregler er med andre ord:

- Det er alene kommunalbestyrelsen, som kan give en bevilling
- Bevillingssager må altid optages på dagsordenen for et kommunalbestyrelsesmøde
- Der må ikke træffes udgifts- eller indtægtsmæssige dispositioner i kommunen, uden at den fornødne bevilling fra kommunalbestyrelsen foreligger (jf. dog afsnit 6.1)

Ved en ændring af styrelsesloven i 1993 er der dog skabt mulighed for, at kommunalbestyrelsen kan bemyndige økonomiudvalget til at meddele tillægsbevillinger i tilfælde, hvor beløb fra en drifts- eller anlægsbevilling ønskes overført til en anden drifts- eller anlægsbevilling, jf. nedenfor om tillægsbevillinger.

Hovedreglen om forbud mod delegation af bevillingsmyndigheden betyder imidlertid ikke, at alle udgifts- eller indtægtsmæssige dispositioner i kommunen skal forelægges for kommunalbestyrelsen. Bestemmelsen er således ikke til hinder for, at kommunalbestyrelsen ved sin bevillingsafgivelse anvender *bevillingsrammer*, der overlader kompetence og ansvar for bevillingernes anvendelse og overholdelse til de stående udvalg - og videre til de udførende led i de kommunale forvaltninger og institutioner.

Det vil som regel være økonomiudvalget og de stående udvalg, som ved kommunalbestyrelsens bevillingsafgivelse bemyndiges til at afholde udgifter og oppebære indtægter. Udvalgene kan herefter beslutte at delegere dispositionskompetence og -ansvar videre til den kommunale forvaltning, institutionsledere m.v.

Det behøver dog ikke at være tilfældet. Styrelseslovens bestemmelser er således ikke til hinder for, at kommunalbestyrelsen ved sin bevillingsafgivelse kan afgive bemyndigelse, f.eks. direkte til en institutionsleder.

Kommunalbestyrelsens bevillingsafgivelse sker først og fremmest i forbindelse med vedtagelsen af årsbudgettet.

Årsbudgettets bevillingsmæssige funktion er direkte fastsat i den kommunale styrelseslovs § 40. Det fremgår heraf, at de poster på årsbudgettet, hvortil kommunalbestyrelsen har taget bevillingsmæssig stilling, afgiver den bindende regel for det næste års kommunale forvaltning.

Dato: 14. juli 2006

Ikrafttrædelsesår: Budget 2007

Bevillingsafgivelsen i budgettet kommer konkret til udtryk i den til budgettet knyttede bevillingsoversigt samt i budgetbemærkningerne.

Der skal om hver enkelte bevilling fremgå:

- Hvilket udvalg (eller hvilken administrativ enhed) bevillingen er givet til
- Hvilket område eller hvilke aktiviteter bevillingen omfatter, afgrænset ud fra kontoplanen
- Hvilket beløb bevillingen lyder på
- Hvilke forbehold og betingelser, der eventuelt gælder for bevillingens udnyttelse

Kommunalbestyrelsens bevillingsafgivelse er imidlertid ikke kun knyttet til budgetvedtagelsen.

Driftsbevillinger afgives ved budgettets vedtagelse.

Anlægsbevillinger kan derimod afgives af kommunalbestyrelsen på ethvert tidspunkt i budgetåret. Det er dog en forudsætning for anlægsarbejdets igangsættelse, at der på budgettet er afsat det fornødne *rådighedsbeløb* til afholdelse af udgifterne ved arbejdet.

Kommunalbestyrelsen kan endvidere på et hvilket som helst tidspunkt i løbet af budgetåret afgive *tillægsbevillinger* til såvel drifts- og anlægsbevillinger som rådighedsbeløb.

Det skal i øvrigt bemærkes, at fastsættelse af takster for ydelser fra kommunale forsyningsvirksomheder og for benyttelse af sociale institutioner og ordninger m.v. samt skolefritidsordninger ikke kan delegeres til udvalg eller administration. Det fremgår af den kommunale styrelseslovs § 41 a, at beslutning om fastsættelse af betaling fra borgerne for ydelser fra kommunale forsyningsvirksomheder og for benyttelse af sociale institutioner og ordninger m.v. samt skolefritidsordninger skal træffes af kommunalbestyrelsen.

De bevillingsregler, som gennemgås i det følgende, knytter sig - hvor ikke andet er angivet - såvel til de bevillinger, som afgives i forbindelse med budgetvedtagelsen, som til de senere tillægsbevillinger.

Budgettet rummer omvendt mere end summen af bevillingerne. Budgettet omfatter således en række poster, hvortil der ikke stilles krav om bevillingsmæssig stillingtagen fra kommunalbestyrelsens side.

I de følgende afsnit er redegjort mere detaljeret for de gældende bevillingsregler.

Dato: 18. oktober 2006

Ikrafttrædelsesår: Budget 2007

6.1 Bevillingstyper

Der sondres i de kommunale bevillingsregler mellem tre typer af bevillinger, nemlig

- Driftsbevillinger
- Anlægsbevillinger
- Tillægsbevillinger

Driftsbevillinger

Driftsbevillinger er ét-årige og gives til driftsudgifter og -indtægter samt statsrefusioner under hovedkontiene 0-6. Det vil sige til de poster, som i den autoriserede kontoplan er tildelt »dranstværdierne« 1 og 2.

Reglerne vedrørende afgivelse af driftsbevillinger gælder endvidere for:

- Renteudgifter og -indtægter på hovedkonto 7 - funktionerne 7.22.05-7.55.76
- Afdrag på udlån - kreditsiden vedrørende funktionerne 8.32.20-8.32.27
- Afdrag på optagne lån - debetsiden vedrørende funktionerne 8.55.63-8.55.78
- Tilskud og udligning samt refusion af købsmoms - funktionerne 7.62.80-7.65.87
- Skatter - funktionerne 7.68.90-7.68.96

Driftsbevillinger afgives i forbindelse med budgetvedtagelsen og skal fremgå af den til budgettet knyttede bevillingsoversigt. I bemærkningerne til budgettet kan der endvidere være fastsat vilkår for bevillingernes udnyttelse.

Driftsbevillinger må ikke overskrides, forinden der er indhentet en tillægsbevilling. Det følger bl.a. heraf, at tillægsbevillinger til driftsbevillinger ikke kan afgives efter udløbet af det regnskabsår, de vedrører.

Anlægsbevillinger

Anlægsbevillinger kan være ét- eller flerårige og gives til anlægsudgifter og -indtægter under hovedkontiene 0-6. Det vil sige de poster, som i den autoriserede kontoplan er tildelt »dranstværdien« 3.

Reglerne vedrørende afgivelse af anlægsbevillinger gælder endvidere for:

- Udlån - debetsiden vedrørende funktionerne 8.32.20-8.32.27
- Lånoptagelse - kreditsiden vedrørende funktionerne 8.55.63-8.55.78

Anlægsbevillinger kan afgives på ethvert tidspunkt i regnskabsåret. Afgivelsen kan således - men behøver ikke - finde sted i forbindelse med budgetvedtagelsen.

Det er imidlertid en forudsætning for anlægsbevillingens udnyttelse, at der i budgettet er afsat et rådighedsbeløb til afholdelse af de med anlægsarbejdet forbundne udgifter og indtægter. Det er med andre ord en betingelse for et anlægsarbejdes igangsætning, at der både foreligger en anlægsbevilling og på budgettet er afsat det nødvendige rådighedsbeløb.

Anlægsbevillingen til et anlægsarbejde knyttes til de beløbsmæssige og materielle forudsætninger, som kommunalbestyrelsen tager stilling til i forbindelse med vurderingen og behandlingen af det samlede anlægsarbejde. En anlægsbevilling knytter sig altså til det samlede anlægsarbejde, hvad enten dette påregnes at strække sig over ét eller flere år. Anlægsbevillingen angives i det på bevillingstidspunktet gældende pris- og lønniveau, uanset om arbejdet forventes at strække sig over en flerårig periode.

Dato: 14. juli 2006

Ikrafttrædelsesår: Budget 2007

Selv om en anlægsbevilling er flerårig kan der i det enkelte regnskabsår kun afholdes udgifter til det pågældende anlægsarbejde svarende til det i budgettet for regnskabsåret opførte rådighedsbeløb.

Rådighedsbeløb vedrørende anlægsarbejder skal fremgå af den til budgettet knyttede bevillingsoversigt. I bemærkningerne til budgettet kan der være fastsat vilkår for rådighedsbeløbenes udnyttelse.

Sondringen mellem drifts- og anlægsbevillinger

Sondringen mellem drifts- og anlægsudgifter kan i nogle tilfælde give anledning til tvivl. Der kan i disse situationer opstå tvivl om, hvilken bevillingsprocedure der skal iværksættes for den pågældende foranstaltning.

Der henvises herom til de generelle retningslinjer vedrørende drifts- henholdsvis anlægsudgifter, som er anført i kapitel 2, afsnit 2.2.

Tillægsbevillinger

Kommunalbestyrelsen har mulighed for i årets løb at meddele tillægsbevillinger til såvel drifts- som anlægsbevillinger samt rådighedsbeløb.

Det fremgår af den kommunale styrelseslovs § 40, at enhver tillægsbevilling vedrørende driftsbevillinger eller rådighedsbeløb skal rumme en angivelse af, hvorledes den bevilgede udgift skal finansieres.

Endvidere er det fastsat, at der ikke må iværksættes foranstaltninger, som medfører udgifter og/eller indtægter for kommunen, før kommunalbestyrelsen har meddelt bevilling. Denne bestemmelse indebærer samtidig, at overskridelse af en drifts- eller anlægsbevilling eller af det i budgettet opførte rådighedsbeløb kræver en *forudgående* tillægsbevilling fra kommunalbestyrelsens side.

Der kan dog i to henseender være tale om *afvigelser fra denne hovedregel*:

For det første kan *lovbundne foranstaltninger* om nødvendigt iværksættes uden forudgående bevilling, men bevilling skal da indhentes snarest muligt. Denne mulighed er direkte nævnt i loven og har til hensigt at sikre, at en af folketinget vedtaget lov eller udstedelse af bekendtgørelse i medfør af lov - f.eks. om en takstændring vedrørende en social ydelse - kan sættes i kraft straks og altså ikke behøver afvente kommunalbestyrelsens bevilling.

For det andet vil det ikke blive betragtet som stridende mod loven, såfremt der sker en bevillingsoverskridelse i tilfælde, hvor det bevilgede beløb er eller må anses for *kalkulatorisk*. Det vil sige, at det ikke er muligt at angive udgifternes eller indtægternes størrelse mere nøjagtigt, fordi disse vil afhænge af mere eller mindre uvisse fremtidige begivenheder.

Der vil her typisk være tale om ydelser, som kommunen har pligt til at yde efter lovgivningen. Som eksempel på et kalkulatorisk beløb kan således nævnes udgifterne til offentlig sygesikring. Bevillingen hertil vil væsentligst hvile på forudsætninger om bl.a. honorar pr. patientkontakt, mens antallet af patientkontakter og dermed den samlede udgift kun kan ansættes skønsmæssigt. I et sådant tilfælde vil honorarer fortsat kunne udbetales, selv om antallet af patienter overstiger det forventede, og bevillingen dermed overskrides.

Dato: December II 2010

Ikrafttrædelsesår: Regnskab 2010

Det bør af budgetbemærkningerne til de pågældende poster fremgå, at der er tale om en kalkulatorisk udgift eller indtægt. Det vil endvidere være i overensstemmelse med god administrativ praksis, at kommunalbestyrelsen forelægges en tillægsbevillingsansøgning, såfremt et i budgettet opført beløb vedrørende en kalkulatorisk post ikke vil kunne overholdes.

Kommunalbestyrelsen har efter styrelseslovens § 40 mulighed for at bemyndige økonomiudvalget til at meddele tillægsbevillinger i tilfælde, hvor beløb fra en drifts- eller anlægsbevilling ønskes overført til en anden drifts- eller anlægsbevilling.

Bemyndigelsen vil alene kunne omfatte omdisponeringer mellem meddelte drifts- og anlægsbevillinger, det vil sige hovedkonto 0-6. Det er endvidere forudsat, at økonomiudvalgets beslutning om omdisponering af midlerne træffes efter forudgående forhandling med de berørte udvalg.

I øvrigt må det i kommunalbestyrelsens bemyndigelse til økonomiudvalget klart være angivet, hvad bemyndigelsen omfatter, herunder hvorvidt bemyndigelsen er begrænset, f.eks. til bestemte beløbsstørrelser, udvalgsområder eller bevillingsområder, eller således, at overførsel af beløb fra ét udvalgs bevilling til et andet udvalgs bevilling kræver samtykke fra begge udvalg.

Budgetposter uden bevillingsmæssig funktion

Budgettet omfatter en række poster, hvortil der ikke er knyttet en bevillingsmæssig funktion, og hvor der altså ikke skal ske en bevillingsmæssig stillingtagen fra kommunalbestyrelsens side.

Det drejer sig om en række kapitalposter samt rådighedsbeløb vedrørende anlægsarbejder. Disse poster indgår i budgettet med henblik på opfyldelsen af *den finansielle funktion*, dvs. for at budgettet kan danne grundlag for kommunalbestyrelsens vurdering og stillingtagen til, hvorledes den samlede kommunale aktivitet skal finansieres.

Der er tale om følgende *kapitalposter*:

- Kurstab og kursgevinster - funktionerne 7.58.77-7.58.78
- Forskydninger i likvide aktiver og kortfristede tilgodehavender - funktionerne 8.22.01-8.28.19
- Forskydninger i aktiver og passiver vedrørende andre - funktionerne 8.38.36-8.48.49
- Forskydninger i kortfristet gæld - funktioner 8.50.50-8.52.62

Herudover drejer det sig om følgende *frivillige* funktioner, der alene anvendes i det omkostningsbaserede regnskab, og som derfor heller ikke har en finansiell funktion:

- Forskydning i gæld vedrørende finansielt leasede aktiver (funktion 8.55.79)
- Forskydning i beholdningen af materielle anlægsaktiver og omsætningsaktiver (funktionerne 8.58.80-8.68.87)
- Forskydning i hensatte pensionsforpligtelser (funktion 8.72.90)
- Forskydning i egenkapital (funktionerne 8.75.91-8.75.94)

Beløb vedrørende de finansielle poster og de *frivillige* omkostningsbaserede poster skal således ikke optages i bevillingsoversigten til budgettet.

De i budgettet opførte *rådighedsbeløb* vedrørende anlægsarbejder angiver den øvre grænse for størrelsen af de udgifter, der inden for budgetåret må afholdes af de pågældende anlægsbevillinger.

Dato: 14. juli 2006

Ikrafttrædelsesår: Budget 2007

Overskridelse af rådighedsbeløb kræver således en tillægsbevilling i form af tillæg til rådighedsbeløb. Tillægsbevillingen skal indeholde en angivelse af, hvorledes denne skal finansieres.

Tillæg til rådighedsbeløb skal gives forud for en eventuel overskridelse. Det følger bl.a. heraf, at tillæg til rådighedsbeløb ikke kan afgives efter udløbet af det regnskabsår, de vedrører.

Rådighedsbeløb vedrørende anlægsarbejder skal opføres i bevillingsoversigten til budgettet.

Dato: Oktober 2019

Ikrafttrædelsesår: Regnskab 2019

6.2 Bevillingsniveau

Begrebet bevillingsniveau knytter sig til detaljeringsgraden af den styring, som budgettets opdeling i bevillinger er udtryk for.

Gennem sit valg af bevillingsniveau fastlægger kommunalbestyrelsen rækkevidden af den *dispositionsfrihed*, som er overladt bevillingshaveren i forvaltningen af det pågældende område på kommunalbestyrelsens vegne. Bevillingsniveauet vil være af betydning for bevillingshaverens muligheder for i løbet af budgetåret at foretage omplaceringer af budgetbeløb. Der kan f.eks. være tale om omplaceringer mellem omkostningssteder, grupperinger eller arter.

Bevillingshaverens dispositionsfrihed vil yderligere være bestemt af, hvilke betingelser og forbehold, der måtte være anført i budgetbemærkningerne eller i kommunens kasse- og regnskabsregulativ.

Ifølge den kommunale styrelseslovs § 38 fastsætter indenrigs- og boligministeren de nærmere regler om specifikationen af de poster på årsbudgettet, hvortil kommunalbestyrelsen ved årsbudgettets endelige vedtagelse skal tage bevillingsmæssig stilling.

De fastsatte regler er beskrevet nedenfor.

6.2.1 BEVILLINGSNIVEAU FOR DRIFTSBEVILLINGER

For driftsbevillingers vedkommende er fastsat følgende mindstekrav til bevillingsniveauet:

Kommunalbestyrelsen skal ved årsbudgettets endelige vedtagelse som mindstekrav tage bevillingsmæssig stilling til budgettets driftsposter specificeret på udvalgsniveau.

Kommunalbestyrelsen kan efter denne bestemmelse frit vælge at afgive et større eller mindre antal bevillinger - i sidste instans én enkelt samlet bevilling – til de enkelte udvalg. Afhængigt heraf vil de enkelte bevillinger kunne omfatte et mindre eller større område af aktiviteterne under de enkelte udvalg.

Medfører kommunens udvalgsstruktur, at flere hele hovedkonti henhører under ét udvalg, kan kommunalbestyrelsen altså vælge at afgive én samlet bevilling, som omfatter disse hovedkonti under ét. Man kan f.eks. tænke sig, at et stående udvalg - teknisk udvalg - har et så bredt defineret ansvarsområde, at det kan tildeles én bevilling omfattende tre hele hovedkonti, (hovedkonto 0, 1 og 2).

Der er ligeledes mulighed for ved bevillingsafgivelsen at sammenstykke dele af flere hovedkonti, hovedfunktioner m.v. i én bevilling - altså på tværs af den autoriserede kontoplan. Eksempelvis vil der kunne gives én samlet bevilling til børnepasningsordninger omfattende såvel dagpleje, integrerede institutioner, daginstitutioner m.v. på hovedkonto 5 (Sociale opgaver og beskæftigelse) som skolefritidsordninger og ungdomsklubber på hovedkonto 3 (Undervisning og kultur). Det forudsætter kun, at de pågældende foranstaltninger er samlet under ét udvalg.

Der må derimod ikke afgives bevillinger, som dækker mere end ét udvalgs område. Eksempelvis kan der ikke gives én samlet bevilling til hele hovedkonto 3 (Undervisning og kultur), hvis kommunens udvalgsstruktur medfører, at folkeskoleundervisning henhører under ét stående udvalg og fritidsundervisning under et andet.

Dato: 14. juli 2006

Ikrafttrædelsesår: Budget 2007

I denne forbindelse bemærkes, at der til lokaludvalg nedsat efter styrelseslovens § 65 d kan afgives en samlet bevilling omfattende nærmere angivne opgaver, uanset om disse i øvrigt henhører under flere af kommunalbestyrelsens nedsatte udvalg. Bevillingen skal være afgrænset geografisk f.eks. ved angivelse af omkostningssted.

Reglerne om bevillingsniveauet udgør alene et *mindstekrav*, altså en grænse for hvor højt bevillingsniveauet kan lægges. Det står således den enkelte kommunalbestyrelse frit at beslutte en så detaljeret bevillingsbinding, som den ønsker det. Heri ligger også, at kommunalbestyrelsen kan vælge en detaljeret bevillingsbinding på nogle områder, mens andre områder under det pågældende udvalg slås sammen i én samlet bevilling.

Endelig kan kommunalbestyrelsen som tidligere omtalt i forbindelse med bevillingsafgivelsen specificere særlige forbehold og betingelser for bevillingernes udnyttelse i budgetbemærkningerne.

6.2.2 BEVILLINGSNIVEAU FOR ANLÆGSBEVILLINGER OG RÅDIGHEDSBELØB

Anlægsbevillinger

For anlægsbevillingers vedkommende gælder følgende hovedregel vedrørende bevillingsniveauet:

Som udgangspunkt skal der gives en særskilt anlægsbevilling til hvert enkelt anlægsarbejde.

Bevillingsreglerne rummer dog mulighed for at fravige denne hovedregel og slå flere anlægsarbejder sammen i én anlægsbevilling, såfremt det drejer sig om mindre, ensartede anlægsprojekter. Reglerne herom kan sammenfattes således:

Der vil kunne gives rammebevillinger til anlægsarbejder, der:

- Er af beløbsmæssigt mindre omfang
- Er nært beslægtede, dvs. af samme projekttype
- Enten alle afsluttes inden for det pågældende budgetår eller udgør veldefinerede projekter.

Alle tre betingelser skal være opfyldt for den enkelte rammebevilling.

Adgangen til at give rammebevillinger til anlægsarbejder vil eksempelvis kunne benyttes til at give én rammebevilling til alle energibesparende foranstaltninger.

Såfremt de pågældende anlægsarbejder alle henhører under samme udvalg, kan rammebevillingen gives til dette udvalg, som ligeledes tildeles rådighedsbeløbet i budgettet. Vedrører anlægsarbejderne flere udvalgsområder vil rammebevillingen (og rådighedsbeløbet) kunne gives til økonomiudvalget, såfremt det ikke strider mod de i styrelsesvedtægten fastlagte kompetenceforhold.

Når muligheden for at afgive rammebevillinger omfattende flere anlægsarbejder er begrænset til mindre og sammenhængende arbejder, skyldes det, at større anlægsarbejder i reglen har så betydelige planlægningsmæssige og langsigtede driftøkonomiske konsekvenser, at de bør behandles af den samlede kommunalbestyrelse.

Rådighedsbeløb

Det er som omtalt i afsnit 6.1 en betingelse for et anlægsarbejdes igangsætning, at der både foreligger en anlægsbevilling og at der er afsat et rådighedsbeløb på budgettet.

Dato: December 2021

Ikrafttrædelsesår: Regnskab 2022

For rådighedsbeløb vedrørende anlægsarbejder gælder tilsvarende regler om bevillingsniveau som for driftsbevillinger, dvs.:

Kommunalbestyrelsen skal ved årsbudgettets endelige vedtagelse som mindstekrav tage stilling til budgettets rådighedsbeløb vedrørende anlægsarbejder specificeret på udvalgsniveau

Kommunalbestyrelsen har altså mulighed for ved budgetvedtagelsen at slå rådighedsbeløb sammen for anlægsarbejder, der henhører under det samme udvalg. Benytter kommunalbestyrelsen denne mulighed, vil det pågældende udvalg få en større dispositionsfrihed, idet udvalget kan kompensere overskridelse af ét rådighedsbeløb med besparelse på et andet uden på forhånd at indhente en tillægsbevilling fra kommunalbestyrelsen.

6.2.3 BEVILLINGSNIVEAU FOR FINANSIELLE KONTI

Bevillingsreglerne omfatter som omtalt i afsnit 6.1 også en række af de finansielle poster under hovedkonto 7 og 8. For disse poster er reglerne om bevillingsniveau følgende:

For de finansielle poster under hovedkonto 7 og 8 skal kommunalbestyrelsen ved årsbudgettets endelige vedtagelse som mindstekrav tage bevillingsmæssig stilling til:

- Alle renteindtægter under ét - funktionerne 7.22.05-7.35.35
- Alle renteudgifter under ét - funktionerne 7.35.30-7.55.76
- Afdrag på udlån under ét - funktionerne 8.32.20-8.32.27
- Afdrag på optagne lån under ét - funktionerne 8.55.63-8.55.78
- Tilskud og udligning, herunder refusion af købsmoms, under ét - funktionerne 7.62.80-7.65.87
- Skatter under ét - funktionerne 7.68.90-7.68.96

Opdelingen af hovedkonto 7 og 8 i disse særskilte bevillinger udgør - ligesom de øvrige regler vedrørende bevillingsniveauet - kun en øvre grænse for, hvor højt bevillingsniveauet kan lægges. Kommunalbestyrelsen kan frit vælge at specificere alle eller dele af disse poster yderligere i bevillingsoversigten.

Der skal i øvrigt i tilknytning til bevillingsniveau vedrørende skatter henvises til den i afsnit 5.1 omtalte bestemmelse i § 3, stk. 2 og 3, i bekendtgørelse om kommunernes budget- og regnskabsvæsen, revision m.v. Af bestemmelsen fremgår, at udgiftsforøgende ændringsforslag til budgettet skal finansieres ved forhøjelse af den kommunale indkomstskat, med mindre andet beslutes af kommunalbestyrelsen.

Dato: 14. juli 2006

Ikrafttrædelsesår: Budget 2007

6.3 Bruttobevillinger og nettobevillinger

En *bruttobevilling vil sige*, at der til kommunale foranstaltninger, som både indebærer udgifter og indtægter, gives såvel en udgiftsbevilling som en indtægtsbevilling. Opstår der i årets løb muligheder for at opnå indtægter ud over det budgetterede, kan sådanne indtægter *ikke* uden en tillægsbevilling fra kommunalbestyrelsen anvendes til forøgelse af udgifterne.

En *nettobevilling vil sige*, at kommunalbestyrelsen alene tager bevillingsmæssig stilling til størrelsen af nettoudgifterne, dvs. udgifter fratrukket indtægter. Bevillingshaveren vil derfor kunne anvende eventuelle indtægter, der ligger ud over det budgetterede, til en forøgelse af udgifterne inden for samme bevillingsområde uden på forhånd at skulle indhente en tillægsbevilling fra kommunalbestyrelsen.

Der gælder følgende regler med hensyn til afgivelsen af brutto- henholdsvis nettobevillinger:

For så vidt angår driftsvirksomheden (dranst 1 og 2) henholdsvis anlægsvirksomheden (dranst 3) under hovedkonto 0-6 træffer kommunalbestyrelsen selv afgørelse om, hvorvidt bevillinger skal afgives som bruttobevillinger eller nettobevillinger.

Bevillinger vedrørende de finansielle poster på hovedkonto 7 og 8 afgives som bruttobevillinger.

Det skal af bevillingsoversigten til budgettet (samt af den hertil svarende regnskabsoversigt til regnskabet, jf. afsnit 7.2.2) fremgå, om bevillinger er afgivet som brutto- eller nettobevillinger.

Adgangen til at afgive nettobevillinger omfatter såvel enkelte, afgrænsede aktivitetsområder - eksempelvis en daginstitution eller en skole - som aktivitetsområder, der bevillingsmæssigt behandles under ét. Da mindstekravet til bevillingsniveauet er fastsat til udvalgsniveau, kan kommunalbestyrelsen således beslutte at tildele et udvalg én samlet nettobevilling.

Der kan være god grund til, at kommunalbestyrelsen nøje overvejer de forskellige aspekter af anvendelsen af nettobevillinger i forhold til de enkelte kommunale forvaltningsområder, herunder områder med 100 pct.'s refusion, særlige tilskud m.v.

I mange tilfælde vil det således være en fordel for kommunalbestyrelsen at foretage en nærmere afgrænsning af, på hvilke områder den finder det hensigtsmæssigt at anvende nettobevillinger, samt indholdet af disse. For eksempel kan kommunalbestyrelsen overveje, om alle typer af merindtægter bør give bevillingshaveren ret til merudgifter af tilsvarende størrelse.

Eventuelle restriktioner i forbindelse med anvendelse af merindtægter bør fremgå af budgetbemærkningerne. Man kan f.eks. forestille sig restriktioner gående ud på, at indtægter ved salg af større effekter over en vis beløbsgrænse ikke må genanvendes uden særskilt tillægsbevilling fra kommunalbestyrelsen, eller at merindtægter ikke må anvendes til udvidelse af den fastansatte personalestab.

Dato: 14. juli 2006

Ikrafttrædelsesår: Budget 2007

Som det fremgår af ovenstående er spørgsmålet om anvendelse af nettobevillinger ikke et enten-eller - der er tale om en glidende skala. Kommunalbestyrelsen kan begrænse nettoprincippet til at omfatte nogle enkelte, forholdsvis specificerede bevillinger, den kan give nettobevillinger på visse særlige vilkår fastsat i budgetbemærkningerne, eller den kan vælge en generel og uindskrænket ret til at anvende merindtægter på alle bevillinger under hovedkonto 0-6.

Uanset om der anvendes nettobevillinger ved bevillingsafgivelsen, gælder princippet om bruttoposteringer i budgettet uændret. Der skal med andre ord altid foretages særskilt kontering af indtægter og udgifter i budget og regnskab.

Dato: 14. juli 2006

Ikrafttrædelsesår: Budget 2007

6.4 Rammestyring og overførselsadgang for institutioner m.v.

Bevillinger afgives altid af kommunalbestyrelsen og i reglen til økonomiudvalget eller et af de stående udvalg. Dette hindrer imidlertid ikke, at der lægges budgetansvar ud til institutioner eller andre administrative enheder.

Rent bevillingsteknisk kan en sådan rammestyring af institutioner mv. ske på flere måder:

Dels kan kommunalbestyrelsen etablere en ordning, der administreres af det stående udvalg. I denne situation giver kommunalbestyrelsen en »bred« bevilling til udvalget - eventuelt én bevilling, der dækker hele udvalgets område. Udvalget tildeler herefter økonomiske rammer til de enkelte institutioner mv. og bestemmer de nærmere vilkår for rammernes udnyttelse.

Dels kan kommunalbestyrelsen afgive en rammebevilling til den enkelte institution, idet der i bemærkningerne fastsættes nærmere retningslinjer for, hvilket ansvar og hvilket råderum den pågældende institution skal have.

De to eksempler betegner yderpunkterne på en glidende skala, og der er vide muligheder for at tage lokale og individuelle forhold i betragtning, når en kommune indretter et økonomisk rammestyringssystem.

Blandt de spørgsmål, kommunalbestyrelsen vil skulle tage stilling til, kan nævnes: Skal institutionen tildeles en nettoramme eller en bruttoramme? Skal der være adgang til at overføre midler fra øvrige driftskonti til lønkonti og omvendt?

Rammestyring af institutioner aktualiserer også spørgsmålet om adgang til at *overføre uforbrugte bevillinger* til det følgende år og tilsvarende om adgang til at »låne« af næste års budget.

Det er ofte fremført, at de disponerende enheder kan føle sig tilskyndet til at bruge bevillingen helt op, fordi et eventuelt restbeløb bortfalder ved årets udgang. Tilsvarende kan et mindreforbrug give kommunalbestyrelsen indtryk af, at enheden generelt kan løse sine opgaver inden for en snævrere økonomisk ramme end hidtil forudsat.

Disse synspunkter har ved flere lejligheder ført til overvejelser omkring mulighederne for overførsel af bevillinger mellem budgetårene. En nærmere redegørelse for disse overvejelser findes i betænkning nr. 1369 om "Det fremtidige budget- og regnskabssystem for kommuner og amtskommuner", januar 1999.

Det skal på denne baggrund præciseres, at der ikke inden for den gældende lovgivnings rammer foreligger mulighed for at indføre en *formel adgang* for udvalg eller rammestyrede institutioner m.v. til at overføre uforbrugte bevillinger (driftsbevillinger og rådighedsbeløb) fra et år til det følgende - eller til at »låne« af et kommende års bevilling.

Dette følger af den kommunale styrelseslovs bestemmelser om, at driftsbevillinger (og rådighedsbeløb) er ét-årige, at det er kommunalbestyrelsen, der har bevillingskompetencen, og at der er et forbud mod at delegere denne kompetence.

De eksisterende regler giver dog mulighed for anvendelse af uformelle ordninger. Der kan peges på to principielle »modeller« for tilrettelæggelsen af sådanne ordninger.

Dato: 14. juli 2006

Ikrafttrædelsesår: Budget 2007

Den ene model, som anvendes i mange kommuner, går ud på, at kommunalbestyrelsen i budgetbemærkningerne vedrørende en given bevilling tilkendegiver, at man vil være indstillet på at genbevilge eventuelle uforbrugte beløb i det følgende år i form af en forhøjelse af den ordinære bevilling. Der kan eventuelt føjes restriktioner på en sådan tilkendegivelse om genbevilling, f.eks. kan overførselsadgangen begrænses til en bestemt procentdel af bevillingen og/eller den kan gøres betinget af, at det opsparede beløb anvendes til en bestemt større anskaffelse.

På helt tilsvarende måde kan der gennemføres en uformel adgang til at »låne« af næste års bevilling. Kommunalbestyrelsen tilkendegiver da i budgetbemærkningerne, at ansøgninger om tillægsbevillinger - eventuelt op til en bestemt beløbsramme - kan forventes imødekommet mod en tilsvarende nedsættelse af bevillingen for det følgende år.

Anvendes denne model for overførselsadgang, må der forelægges en tillægsbevillings-sag for den samlede kommunalbestyrelse i de tilfælde, hvor en bevillingshaver ønsker at udnytte overførselsadgangen. De i budgetbemærkningerne anførte tilkendegivelser har med andre ord ingen selvstændig bevillingsmæssig karakter, men er alene udtryk for kommunalbestyrelsens forhåndsindstilling til en senere forelagt konkret tillægsbevillingsansøgning om overførsel af bevillingsbeløb på det pågældende område.

Det vil ofte være muligt at samle disse sager til samlet behandling i kommunalbestyrelsen. Såfremt kommunalbestyrelsen ønsker at henlægge denne behandling til et senere tidspunkt på året - eventuelt det sidste kommunalbestyrelsesmøde i året - vil behandlingen dog alene kunne omfatte sager vedrørende overførsel af bevillingsbeløb til det kommende budgetår. Sager vedrørende »lån« af det kommende budgetårs bevilling må derimod behandles i kommunalbestyrelsen, forinden der kan disponeres over de omhandlede beløb.

Hvis kommunalbestyrelsen ønsker at undgå denne enkeltsagsbehandling, kan den anvende *en anden model* for overførselsadgang, som bygger på, at ordningerne administreres af udvalgene:

En forudsætning for denne model er, at kommunalbestyrelsen anvender brede rammebevillinger - f.eks. én samlet bevilling til udvalget eller en bevilling, der omfatter et større antal institutioner. Udvalget fordeler herefter dispositionsrammer til institutionerne, og det er udvalget, der tager stilling til anmodninger fra institutioner om enten overførsel af rammebeløb, lån eller forbrug af tidligere overførte beløb. Når udvalget behandler disse anmodninger, må det ske under hensyntagen til, at opsparing og merforbrug skal opveje hinanden, således at udvalgets samlede bevilling for det pågældende år overholdes.

Uanset hvilke former for ordninger, som kommunalbestyrelsen måtte vælge at indføre, er det vigtigt, at der foreligger en udførlig beskrivelse af »spillereglerne« i ordningerne.

Dato: Oktober 2016

Ikrafttrædelsesår: Regnskab 2016

7.0 Bogføring

Ifølge den kommunale styrelseslovs § 43 skal bogføringen give en oversigt over, hvorledes kommunens midler er forvaltet, og om forvaltningen er i overensstemmelse med årsbudgettet og kommunalbestyrelsens øvrige beslutninger. Desuden forpligtes kommunerne efter lovens § 42 til i et særligt regulativ at fastsætte nærmere regler for indretningen af kommunens kasse- og regnskabsvæsen m.v.

Endelig er det i bekendtgørelse om kommunernes budget og regnskabsvæsen, revision m.v. fastsat, at den regnskabsmæssige supplementsperiode løber fra regnskabsårets udgang til udgangen af januar måned i det følgende regnskabsår. Kommunalbestyrelsen kan dog i kommunens kasse- og regnskabsregulativ fastsætte en kortere supplementsperiode. Men denne må ikke fastsættes til at udløbe før den 15. januar.

Om bogføringen generelt

Registreringen i det kommunale regnskabssystem omfatter først og fremmest kommunernes *eksterne transaktioner*, altså transaktioner, der opstår mellem kommunen og omverdenen. Denne registrering vedrører således objektivt konstaterbare størrelser.

Som det fremgår af kapitel 2, rummer regnskabssystemet også mulighed for registrering af interne afregninger mellem forskellige omkostningssteder og funktioner. Dette kan enten ske ved anvendelse af de interne arter på hovedart 9 eller ved plus/minus posteringer på de eksterne arter. Også for de interne afregninger er udgangspunktet, at registreringen så vidt muligt bør bero på konstaterbare forhold.

Medmindre konteringsreglerne foreskriver en beregningsmæssig fordeling, bør fordelinger baseret på mere skønsmæssige vurderinger og lignende altså så vidt muligt ikke lægges til grund for registreringer i regnskabssystemet. Opgaver af denne art bør snarere løses i særlige oversigter m.v. uden for selve regnskabssystemet. På hovedart 0 Beregnede udgifter og de dertil hørende arter vil skønsmæssige vurderinger dog være nødvendige bl.a. i forbindelse med fastsættelse af levetider for (amts)kommunens materielle aktiver.

Budget- og regnskabssystemet giver generelt rammer med hensyn til den praktiske tilrettelæggelse af registreringen og den bogholderimæssige proces generelt i den enkelte kommune.

Det er imidlertid en hovedregel, at de regler og procedurer, som den enkelte kommune fastlægger, skal være kendetegnet ved en *kontinuitet* over tiden. Der bør med andre ord ikke gennemføres hyppige ændringer i de regnskabsmæssige regler og procedurer - herunder i supplementsperiodens længde som kan medvirke til at vanskeliggøre en vurdering af det kommunale regnskab.

Dato: 14. juli 2006

Ikrafttrædelsesår: Budget 2007

Dette *kontinuitetsprincip* er ikke til hinder for, at den enkelte kommune kan foretage ændringer, som er begrundet ud fra hensynet til en bedre tilrettelæggelse af arbejds-gange og lignende forhold.

Bogføringen i regnskabsåret

Processen i forbindelse med køb af en vare eller tjenesteydelse vil generelt kunne illustreres som i følgende oversigt:

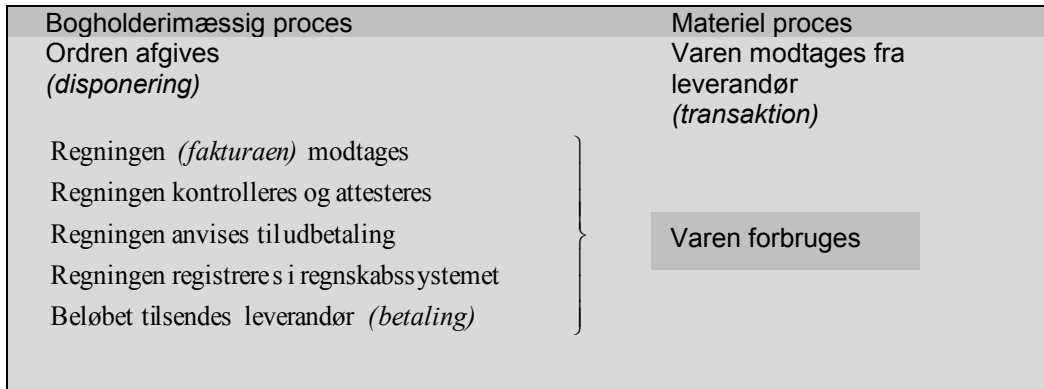

Oversigten viser en normalt forekommende proces. Der vil naturligvis i praksis kunne forekomme andre procesforløb.

Der kan ske en registrering på forskellige tidspunkter i den skitserede proces. Afhængigt af tilrettelæggelsen af økonomistyringen i den enkelte kommune kan det endvidere være hensigtsmæssigt at foretage en registrering på flere forskellige tidspunkter.

Ud fra oversigten kan defineres 3 tidspunkter i den bogholderimæssige proces:

Disponeringstidspunktet, som udtrykker tidspunktet for en bindende ordreafgivelse. Det vil sige det tidspunkt, hvor en ansvarlig på kommunens vegne indgår en bindende aftale om en leverance, typisk bestilling af varer og materiel eller tjenesteydelser.

Transaktionstidspunktet, som er det tidspunkt, hvor leveringen foregår eller arbejdet præsteres.

Betalingstidspunktet, som er det tidspunkt, hvor betalingen finder sted. Det kan defineres som det tidspunkt, hvor der hæves (indsættes) på de likvide konti.

Ud fra hensynet til den økonomiske styring af indkøb vil en registrering på disponeringstidspunktet kunne være ønskelig. Hensynet til regnskabsafklæggelse og bevillingskontrol stiller krav om en nøjagtig beløbsregistrering, hvilket ofte nødvendiggør en registrering senere i processen, når regningen er modtaget. Endelig kan peges på en registrering på betalingstidspunktet med henblik på likviditetsstyringen.

Dato: 14. juli 2006

Ikrafttrædelsesår: Budget 2007

Den bogholderimæssige registrering i regnskabsåret må generelt tilrettelægges i overensstemmelse med de regler og procedurer, som er fastsat i kommunens kasse- og regnskabsregulativ og i overensstemmelse med de registreringskrav, som følger af indretningen af kommunens økonomiske styring.

Budget- og regnskabssystemet indeholder som nævnt ikke et mere detaljeret regelsæt for tilrettelæggelsen af denne registrering. Dog er det et krav, at der altid skal ske registrering af betalingen på betalingstidspunktet.

God bogføringsskik

Kommunens bogføring skal foretages i overensstemmelse med god bogføringsskik.

Den gode bogføringsskik kan beskrives som, hvad der til enhver tid anses for god skik og brug blandt kyndige og ansvarsbevidste fagfolk inden for bogføringsområdet.

Det er en forudsætning for god bogføringsskik, at reglerne i Det kommunale budget- og regnskabssystem og øvrige relevante forskrifter er fulgt.

Regnskabsmaterialet

Materialet, der samlet dokumenterer bogføringens udførelse og verificerer dens rigtighed er benævnt: regnskabsmaterialet. Regnskabsmaterialet omfatter de faktiske registreringer, herunder transaktionsspor, beskrivelser af bogføringen, herunder aftaler om elektronisk dataudveksling, beskrivelser af systemer til at opbevare og fremfinde opbevaret regnskabsmateriale, bilag og anden dokumentation, oplysninger i øvrigt, som er nødvendige for kontrolsporet, regnskaber samt revisionsprotokoller.

A. Overskuelig tilrettelæggelse

Bogføringen skal tilrettelægges og udføres på en overskuelig måde og give et overblik over kommunens dispositioner.

B. Transaktions- og kontrolspor

Kommunen skal sikre eksistensen af et transaktions- og kontrolspor i tilrettelæggelsen af bogføringen.

Transaktionssporet sikrer sammenhængen mellem den enkelte postering og regnskabet hovedposter. Det skal med andre ord være muligt at kontrollere, om alle posteringer er med i regnskabet, og hvilke posteringer regnskabet poster er sammensat af.

Kontrolsporet dokumenterer de faktiske posteringer. Kravet om kontrolspor forudsætter derfor, at der kan identificeres et bilag på baggrund af en given postering, og at sammenhængen mellem postering og bilag er entydig. Kontrolsporet udgør en vigtig del af den samlede dokumentation for, at udgiften er afholdt korrekt.

C. Registreringer

Alle transaktioner registreres nøjagtigt og snarest muligt efter, at de forhold, der ligger til grund for registreringerne, foreligger, dog senest på betalingstidspunktet.

D. Attestation og afstemninger

De enkelte registreringer kan henføres til et bilag og tidsmæssige placering i bogføringen. Registreringer af hver transaktion skal ske efter fastlagte og konsistente metoder.

Der skal foretages regelmæssige afstemninger mellem registreringer og kasse- og likviditetsbeholdningen, samt på øvrige beholdningskonti.

Afstemning sikrer, at registreringerne er aktuelle, og at der ikke er transaktioner, som ikke er registreret.

Dato: December 2015

Ikrafttrædelsesår: Regnskab 2015

E. Forretningsgangsbeskrivelser, herunder anvendelse af IT.

Kommunen udarbejder beskrivelser af de af virksomheden anvendte (IT)-systemer, herunder de manuelle forretningsgange / arbejdsrutiner, samt de interne kontrolprocedurer.

Beskrivelserne skal indeholde oplysninger om, dels hvorledes systemerne sikrer fuldstændighed og nøjagtighed af det materiale, der danner grundlag for registreringerne, herunder eventuelle aftaler om overførsel af data, der registreres i virksomheden, herunder beskrivelser af IT-anvendelsen.

F. Fejl og misbrug

Bogføringen skal tilrettelægges og udføres således, at regnskabsmaterialet ikke ødelægges, bortskaffes eller forvanskes, ligesom det skal sikres mod misbrug.

Regnskabsmaterialet sikres blandt andet mod fejl og misbrug gennem en betryggende funktionsadskillelse mellem kasse- og bogholderfunktion. Funktionsadskillelsen kan understøttes af sikkerhedsprocedure i relation til kommunens IT-systemer via adgangsbegrænsning og passwords.

Adgangsbegrænsningen til de elektroniske systemer skal endvidere sikre, at fremmede ikke kan bogføre uden tilladelse. Brugerkontrollen skal tilpasses det af kommunen anvendte system.

G. Opbevaring

Regnskabsmaterialet må ikke ødelægges eller forsvinde, og regnskabsmaterialet skal i hele perioden opbevares på betryggende vis. Af dette følger, at der skal være umiddelbar adgang til materialet, og interessenter, herunder revision, skal umiddelbart kunne få adgang til materialet. Omvendt må som minimum følge, at almindelige borgere ikke umiddelbart kan få adgang til materialet.

Opbevaringskravet omfatter endvidere beskyttelse mod ødelæggelse som følge af brand, tyveri, forvanskning, anden utilsigtet ødelæggelse eller bortskaffelse, samt uforsætlige eller uagtsomme handlinger.

H. Opbevaringslængde.

Regnskabsmateriale fra kommuner skal opbevares i 3 år fra udløbet af det regnskabsår, som regnskabsmaterialet vedrører, jf. lov om forældelse af fordringer og arkivlovgivningens regler om bevaring og kassation. Såfremt anden opbevaringslængde af andet regnskabsmateriale er fastsat i anden lovgivning gælder denne.

I. Udskrift af regnskabsmaterialet

Kommunen afgør, hvilket medie regnskabsmaterialet skal opbevares på.

Vælges elektroniske opbevaringsformer må det være i overensstemmelse med god bogføringsskik, at regnskabsmaterialet til enhver tid kan udskrives i klar skrift, ligesom der af sikkerhedsmæssige hensyn tages de nødvendige forholdsregler vedrørende sikkerhedskopiering, samt at læsbarheden kontrolleres med jævne mellemrum

Bogføring i supplementsperioden

I forbindelse med den regnskabsmæssige årsafslutning kan der opstå nogle særlige problemer med hensyn til spørgsmålet om, *hvilket årsregnskab* en given udgift eller indtægt skal henføres til. Her gælder som hovedregel følgende:

Dato: Oktober 2016

Ikrafttrædelsesår: Regnskab 2016

Regnskabsføringen i supplementsperioden skal ske i regnskabet for det år, hvori transaktionen finder sted.

Denne hovedregel er benævnt *transaktionsprincippet*.

Hovedreglen er som sådan uafhængig af den bogholderimæssige proces. Den ændres altså ikke af, at selve registreringen eventuelt sker i et andet kalenderår.

Som almindeligt forekommende situationer kan her peges på:

- Regning for en i regnskabsåret leveret vare eller ydelse når først frem til registrering efter regnskabsårets afslutning.

Hovedreglen indebærer her, at der inden supplementsperiodens udløb skal ske en henføring af udgiften til regnskabsåret.

Efter supplementsperiodens udløb kan der ske henføring til regnskabsåret. Dette må bero nærmere på det konkrete tidspunkt for regningens modtagelse og registrering og den praktiske tilrettelæggelse af regnskabsafslutningen i kommunen (jf. dog nedenfor om afslutningsposteringsregler).

- Forudbetaling i regnskabsåret af en ydelse, der leveres i det følgende regnskabsår. For eksempel udbetaling i december måned af januarløn til tjenestemænd.

Udgiften skal henføres til det nye regnskabsår. Der benyttes en mellemregningskonto på hovedkonto 8 mellem regnskabsåret og det nye regnskabsår, jf. konteringsreglerne herfor (kapitel 4, afsnit 4.8).

Hovedreglen om anvendelse af transaktionsprincippet i supplementsperioden gælder ikke alene for udgifter og indtægter som følge af køb og salg af varer og ydelser, herunder betaling af lønninger. Det gælder således også udgifter og indtægter i forbindelse med indkomstoverførsler, skatter og afgifter, refusion m.v. Med hensyn til særlige situationer, der kan opstå i forbindelse med års-afslutningen, herunder vedrørende posterne på de finansielle hovedkonti 7 og 8, henvises i øvrigt til reglerne for kontering på de enkelte konti i kapitel 4.

Afslutningsposteringsregler

Efter supplementsperiodens udløb kan der være behov for at foretage visse afslutningsposteringsregler i form af omposteringsregler i det afsluttede regnskabsår.

Det er som hovedregel kommunen selv, der træffer afgørelse vedrørende sådanne afslutningsposteringsregler i overensstemmelse med de regler og procedurer, der er fastlagt i kommunens kasse- og regnskabsregulativ m.v.

I en række tilfælde *skal* der dog foretages afslutningsposteringsregler. Det gælder således slutberegning af statsrefusion, der ofte ikke foreligger ved supplementsperiodens udløb.

Der henvises herom til reglerne for kontering på de enkelte konti i kapitel 4.

Ligeledes skal der foretages afslutningsposteringsregler for finansieringsbeløb i henhold til bekendtgørelse om finansiering af visse offentlige ydelser, der udbetales af kommunerne, Udbetaling Danmark og arbejdsløshedskasserne.

Dato: Oktober 2019

Ikrafttrædelsesår: Regnskab 2019

7.1 Procedurekrav i forbindelse med regnskabsaflæggelsen

7.1.1 Indledning

Det kommunale styrelseslovs §§ 45 og 57 indeholder bestemmelser om proceduren i forbindelse med aflæggelse og revision af årsregnskabet. Med hjemmel i lovens §§ 45, 46 og 57 har Social- og Indenrigsministeriet endvidere i bekendtgørelse om kommunernes budget og regnskabsvæsen, revision m.v. fastsat en række proceduremæssige krav, herunder om tidsfrister for årsregnskabet's afgivelse til revision m.v. Endelig er der fastsat visse yderligere bestemmelser om indsendelse af regnskabsmateriale m.v.

I dette afsnit er givet en kort beskrivelse af de proceduremæssige regler i forbindelse med regnskabsaflæggelsen. De formmæssige krav til indsendelse af regnskabsmateriale til de centrale myndigheder og udarbejdelsen af årsregnskabet er behandlet i afsnit 7.2. Endvidere er de særlige regler omkring udarbejdelse af kvartalsvise likviditetsoversigter omtalt i afsnit 7.3, mens revisionen af årsregnskabet er omtalt i afsnit 7.4. I afsnit 7.5 er vist en samlet skematisk oversigt over tidsfristerne ved regnskabsaflæggelsen. I afsnit 7.6 er vist en samlet skematisk oversigt over tidsfrister vedrørende likviditeten opgjort efter kassekreditreglen.

7.1.2 Proceduren ved regnskabsaflæggelsen

Årsregnskabet skal posteringsmæssigt være afsluttet den 1. marts i det efterfølgende år. Efter dette tidspunkt kan der ikke foretages yderligere omposterings.

Styrelseslovens § 45 fastsætter herefter, at årsregnskabet med tilhørende bemærkninger m.v. aflægges af økonomiudvalget til kommunalbestyrelsen.

Der er ikke fastsat en bestemt tidsfrist for denne regnskabsaflæggelse.

Det fremgår imidlertid af bekendtgørelse om kommunernes budget- og regnskabsvæsen, revision m.v., at aflæggelsen skal ske, så årsregnskabet kan afgives af kommunalbestyrelsen til revision inden den 1. maj i året efter regnskabsåret.

Revisionen skal afgive beretning om revisionen af årsregnskabet til kommunalbestyrelsen inden den 15. juni.

Revisionens beretning skal herefter forelægges for økonomiudvalget og - for revisionsmæssige bemærkninger, der ikke umiddelbart angår den forvaltning, der hører under økonomiudvalget - for den pågældende kommunale myndighed.

Revisionens beretning og de hertil knyttede bemærkninger fra økonomiudvalget og de øvrige kommunale myndigheder behandles af kommunalbestyrelsen på et møde. På mødet træffer kommunalbestyrelsen afgørelse om revisionens bemærkninger og regnskabet's godkendelse.

Kommunalbestyrelsens behandling skal finde sted, så kommunens regnskab sammen med revisionens beretning og de afgørelser, kommunalbestyrelsen har truffet i forbindelse hermed, kan sendes til Ankestyrelsen (samt til revisionen) inden udgangen af august måned.

Endelig fremgår det af styrelseslovens § 45, at det endeligt godkendte regnskab skal være tilgængeligt for kommunens beboere. Der er imidlertid ingen særlige formkrav eller regler i øvrigt for, hvorledes den enkelte kommune skal løse den informationsmæssige opgave overfor sine beboere med hensyn til regnskabet.

Dato: December 2021

Ikrafttrædelsesår: Regnskab 2022

7.2 Formkrav til årsregnskabet

7.2.1 Generelle krav til årsregnskabets form og indhold

Det er i den kommunale styrelseslovs § 45 fastsat, at kommunens årsregnskab skal være ledsaget af en fortegnelse over kommunens kautions- og garantiforpligtelser. Endvidere skal regnskabet i fornødent omfang være ledsaget af bemærkninger, navnlig vedrørende væsentlige afvigelser mellem bevillings- og regnskabsbeløb.

Styrelseslovens § 46 bemyndiger herudover indenrigs- og boligministeren til at fastsætte de nærmere regler om formen af kommunernes regnskab.

Disse regler kommer til udtryk dels i den autoriserede kontoplan, som fastlægger regnskabets indholdsmæssige opdeling, dels i nedenstående regler om udarbejdelse af oversigter og bemærkninger til regnskabet.

7.2.2 Årsregnskabet

7.2.2.1 Indholdet af årsregnskabet

Årsregnskabet indeholder en række oversigter og redegørelser. De regnskabsmæssige oversigter og redegørelser tjener som grundlag for bl.a.:

- vurderingen af regnskabet set i forhold til budgettet
- opgørelse af beholdninger (balancen)
- vurdering af kommunens økonomiske situation

Kommunens samlede årsregnskab indeholder følgende oversigter og redegørelser, der skal forelægges kommunalbestyrelsens medlemmer:

Afsnit	Oversigt/redegørelse
	Udgiftsregnskab
7.2.2.1.a	Regnskabsopgørelse
7.2.2.1.b	Finansieringsoversigt
7.2.2.1.c	Oversigt over overførte uforbrugte driftsbevillinger
7.2.2.1.d	Regnskabsoversigt
7.2.2.1.e	Bemærkninger til regnskabet
7.2.2.1.f	Anlægsregnskaber
7.2.2.1.g	Anvendt regnskabspraksis
7.2.2.1.h	Balance
7.2.2.1.i	Garantier, eventualrettigheder og -forpligtelser
	Øvrige oversigter og redegørelser
7.2.2.1.j	Personaleoversigt
7.2.2.1.k	Udførelse af opgaver for andre myndigheder

Dato: December 2021

Ikrafttrædelsesår: Regnskab 2022

Balancen skal udarbejdes efter bestemte formkrav. For de øvrige oversigter og redegørelser er der ikke fastsat formkrav. I kapitel 9.4 er der en vejledning om, hvordan årsregnskabet kan opstilles.

Udgiftsregnskab

a. Regnskabsopgørelse

Regnskabsopgørelsen skal i en kortfattet form vise kommunens udgifter og indtægter opgjort efter udgiftsbaserede principper. Formålet med opgørelsen er at give en overordnet præsentation af det faktiske årsresultat sammenholdt med det budgetterede.

Årsregnskabet skal, når det aflægges af økonomiudvalget til kommunalbestyrelsen, indeholde en regnskabsopgørelse. Opgørelsen skal som minimum vise årets resultat fordelt på henholdsvis det skattefinansierede område (hovedkonto 0, 2-7) og det takstfinansierede område (hovedkonto 1). Årsresultaterne sammenholdes med budgettet.

Til opgørelsen knyttes der en kort analyse og vurdering af årets resultat samt en forklaring af årsagerne til afvigelser fra det budgetterede.

Ud over det anførte er der ikke fastsat bestemte formkrav til den enkelte kommunes opstilling af regnskabsopgørelsen.

b. Finansieringsoversigt

Formålet med finansieringsoversigten er at vise, hvilken betydning årets regnskabsresultat opgjort efter udgiftsbaserede principper sammen med de finansielle dispositioner (bl.a. lånoptagelse) har for de likvide aktiver, samt om de likvide aktiver udvikler sig som budgetteret.

Årsregnskabet skal, når det aflægges af økonomiudvalget til kommunalbestyrelsen, indeholde en finansieringsoversigt. Oversigten skal vise, hvilken betydning årets udgiftsbaserede resultat sammen med de øvrige finansielle dispositioner (hovedkonto 8) har for udviklingen i kommunens likvide beholdninger (fkt. 9.22.01-9.22.11)

Ud over det anførte er der ikke fastsat bestemte formkrav til den enkelte kommunes opstilling af finansieringsoversigten.

c. Oversigt over overførte uforbrugte driftsbevillinger

Som en del af årsregnskabet skal udarbejdes en oversigt over de driftsbevillinger, som er genbevilget i det følgende år.

Dato: 14. juli 2006

Ikrafttrædelsesår: Budget 2007

Årsregnskabet skal, når det aflægges af økonomiudvalget til kommunalbestyrelsen, indeholde en oversigt over overførte uforbrugte driftsbevillinger.

Ifølge bevillingsreglerne, som er fastsat i den kommunale styrelseslov, er driftsbevillinger etårige og bortfalder ved regnskabsårets afslutning.

Der eksisterer dog uformelle ordninger til overførsel mellem årene af uforbrugte bevillinger. Kommunalbestyrelsen kan således i budgetbemærkningerne vedrørende en given bevilling tilkendegive, at man vil være indstillet på at genbevilge eventuelle uforbrugte beløb i det følgende år i form af en forhøjelse af den ordinære bevilling. Denne tilkendegivelse har ingen selvstændig bevillingsmæssig karakter, men er alene udtryk for kommunalbestyrelsens forhåndsindstilling til en senere forelagt konkret tillægsbevillingsansøgning om overførsel af bevillingsbeløb.

Baggrunden for denne oversigt er, at der er tale om oplysninger, som kan være væsentlige for kommunens økonomi. Oversigten over overførte uforbrugte bevillinger oplyser således om det øgede likviditetsbehov i forhold til det vedtagne budget.

Der er ikke fastsat særlige formkrav til oversigten over overførte uforbrugte bevillinger.

d. Regnskabsoversigt

Regnskabsoversigten er den regnskabsmæssige parallel til budgettets bevillingsoversigt, dvs. det den skal vise regnskabet på bevillingsniveau. Regnskabsoversigten skal gøre det muligt at sammenholde årsbudgettets bevillingsposter og de i årets løb afgivne tillægsbevillinger med de endelige regnskabstal.

Årsregnskabet skal, når det aflægges af økonomiudvalget til kommunalbestyrelsen, indeholde en regnskabsoversigt. Beløbene i regnskabsoversigten skal som minimum være specificeret på de poster - afgrænset i forhold til kontoplanen - hvortil der er meddelt bevilling ved budgettets vedtagelse og efterfølgende tillægsbevillinger. Regnskabsoversigten skal indeholde 3 kolonner for henholdsvis:

- De endelige regnskabstal
- Bevillingerne afgivet ved budgettets vedtagelse
- Tillægsbevillinger afgivet i løbet af året.

Ud over det anførte er der ikke fastsat bestemte formkrav til den enkelte kommunes opstilling af regnskabsoversigten. Regnskabsoversigt og bevillingsoversigt til budgettet skal dog følge samme opstillingsform.

e. Bemærkninger til regnskabet

Styrelsesloven fastsætter som nævnt direkte, at årsregnskabet i fornødent omfang skal være ledsaget af bemærkninger, navnlig vedrørende væsentlige afvigelser mellem bevillings- og regnskabsbeløb.

Det er næppe muligt generelt at fastlægge, hvad der er et »fornødent omfang«, eller hvornår afvigelser må anses for »væsentlige«. Dette må bero på en konkret vurdering i de enkelte tilfælde og i øvrigt afklares gennem samspillet mellem kommunalbestyrelsen og den kommunale revision omkring behandlingen og revisionen af regnskabet.

Derimod må det påpeges, at der i bestemmelsen også ligger, at der skal udarbejdes bemærkninger til regnskabet i tilfælde, hvor der nok er overensstemmelse mellem regnskabs- og bevillingsbeløb, men hvor de aktiviteter eller formål, som var forudsat ved bevillingsafgivelsen, ikke er realiseret.

Dato: Januar 2012

Ikrafttrædelsesår: Regnskab 2011

Årsregnskabet skal, når det aflægges af økonomiudvalget til kommunalbestyrelsen, indeholde bemærkninger.

Det skal endvidere påpeges, at der i bemærkningerne til regnskabet skal redegøres for de swap-aftaler, som kommunen har indgået, og som endnu ikke er udløbet. En swap er en aftale mellem to eller flere parter om at bytte betalingsstrømme på aftalte vilkår over en aftalt periode. For hver enkelt swap-aftale skal der være oplysninger om:

- Modparten (eksempelvis en bank)
- Kontraktens oprindelige hovedstol
- Kontraktens nominelle restgæld pr. 31. december.
- Kontrakten markedsværdi opgjort i DKK pr. 31. december.
- Kontraktens udløbstidspunkt
- Renteforhold, eksempelvis swap fra variabel til fast rente.
- Valutaforhold, eksempelvis swap fra DKK til EUR.

Ligeledes skal der i regnskabsbemærkningerne for det år, hvor en terminskontrakt indgås, redegøres for hvilke fremtidige kontraktlige betalinger, der er terminssikret, såfremt terminskontrakten rækker udover regnskabsåret. Endvidere skal der redegøres for de optioner, som kommunen har indgået i årets løb samt de optioner, som er indgået i tidligere regnskabsår, men fortsat løber. En option er en rettighed til at købe eller sælge til en aftalt pris på et aftalt tidspunkt. Redegørelsen skal omfatte det beløbsmæssige omfang, optionsmodpart, løbetid og oplysninger om valuta og rente.

Herudover skal der i bemærkningerne til regnskabet opgøres andelen af den langfristede gæld, der er eksponeret i anden valuta end danske kroner, baseret på en nettoopgørelse inkl. evt. finansielle instrumenter.

Endelig skal den kursjustering af den langfristede gæld, der skal foretages i regnskabet ved brug af valutaswaps eller andre finansielle instrumenter, der har betydning for værdien af restgælden opgjort i danske kroner, oplyses i bemærkningerne til regnskabet, jf. konteringsreglerne til funktionerne 9.55.63-9.55.71.

Der er ikke i øvrigt fastsat særlige bestemmelser for udformningen og indholdet af bemærkningerne til regnskabet.

Ligesom for budgettet vil det imidlertid ofte være hensigtsmæssigt at opdele bemærkningerne i en generel og en speciel del.

I de *generelle bemærkninger* foretages en sammenligning af det faktiske forløb i regnskabsåret med de generelle planlægningsforudsætninger, bl.a. om pris- og lønudviklingen, som lå til grund for budgetvedtagelsen. Der redegøres for de regnskabsmæssige konsekvenser af afvigelser mellem det faktiske og det forudsatte forløb. De generelle bemærkninger afgives mest hensigtsmæssigt i tilknytning til regnskabsopgørelsen, jf. afsnit 7.2.2.2.a.

I de *specielle bemærkninger* redegøres mere detaljeret for de konstaterede afvigelser mellem regnskabs- og bevillingsbeløb. De specielle bemærkninger afgives mest hensigtsmæssigt i tilknytning til regnskabsoversigten, jf. afsnit 7.2.2.2.d.

Det skal i øvrigt anføres, at kommunalbestyrelsen i bemærkningerne til regnskabet har mulighed for at foretage alternative og forenklede opstillinger af regnskabet, som vil kunne løse den informationsmæssige opgave over for borgerne.

f. Anlægsregnskaber

Ved større anlægsarbejder skal der aflægges et *særskilt anlægsregnskab*. Nedenstående regler gælder uanset, om anlægsarbejdet er ét- eller flerårigt.

Dato: December 2015

Ikrafttrædelsesår: Regnskab 2015

Beløber bruttoudgifterne til et anlægsarbejde sig til 2 mio. kr. eller mere, skal der aflægges et særskilt anlægsregnskab. Det skal ske senest i forbindelse med aflæggelsen af årsregnskabet for det år, hvori det pågældende anlægsarbejde er afsluttet.

For anlægsarbejder under denne beløbsgrænse kan kommunalbestyrelsen vælge at følge samme procedure, men den behøver ikke at gøre det. Hvis der ikke aflægges særskilt regnskab, optages indtægterne og udgifterne ved anlægsarbejdet i årsregnskabet, og anlægsarbejdet omtales i bemærkningerne, jf. afsnit 7.2.2.1.

g. Beskrivelse af anvendt praksis

Anvendt regnskabspraksis skal kort og præcist beskrive, hvordan de frihedsgrader der er ved udarbejdelsen af balancen, jf. særligt afsnit 8.4.3, er udnyttet, f.eks. bagatelgrænser for indregning af aktiver, anvendte afskrivningsperioder, principper for anvendelse af op- og nedskrivninger m.v.

Beskrivelsen skal endvidere indeholde ændringer i anvendt regnskabspraksis i forhold til tidligere år.

Årsregnskabsregnskabet skal indeholde en beskrivelse af anvendt regnskabspraksis og evt. ændringer i forhold til tidligere år.

h. Balance

Formålet med balancen er at vise kommunens aktiver og passiver opgjort henholdsvis ultimo regnskabsåret og året før, idet der ved passiver forstås summen af egenkapital og forpligtelser. De enkelte poster kan uddybes i noter.

Balancen opstilles på følgende måde:

AKTIVER

MATERIELLE ANLÆGSAKTIVER (funktionerne 9.58.80-9.58.84)
IMMATERIELLE ANLÆGSAKTIVER (funktion 9.62.85)
FINANSIELLE ANLÆGSAKTIVER (funktionerne 9.32.21 -9.32.27 og 9.35.29-9.35.35)
OMSÆTNINGSAKTIVER - VAREBEHOLDNINGER (funktion 9.65.86)
OMSÆTNINGSAKTIVER - FYSISKE ANLÆG TIL SALG (funktion 9.68.87)
OMSÆTNINGSAKTIVER - TILGODEHAVENDER (funktionerne 9.25.12-9.28.19)
OMSÆTNINGSAKTIVER - VÆRDIPAPIRER (funktion 9.32.20)
LIKVIDE BEHOLDNINGER (funktionerne 9.22.01-9.22.11)

PASSIVER

EGENKAPITAL (funktionerne 9.75.91-9.75.99)
HENSATTE FORPLIGTELSE (funktion 9.72.90)
LANGFRISTEDE GÆLDSFORPLIGTELSE (funktionerne 9.55.63-9.55.79)
NETTOGÆLD VEDRØRENDE FONDS, LEGATER, DEPOSITA M.V. (9.38.36-9.48.49)
KORTFRISTEDE GÆLDSFORPLIGTELSE (funktionerne 9.50.50-9.52.62)

Årsregnskabet skal, når det aflægges af økonomiudvalget til kommunalbestyrelsen, indeholde en balance opstillet efter bestemte formkrav.

Beløb i balancen anføres i 1.000 kr.

Dato: December II 2010

Ikrafttrædelsesår: Regnskab 2010

Balancen skal ledsages af forklarende bemærkninger, herunder bemærkninger til udviklingen i kommunens generelle økonomiske stilling. Større poster bør uddybes i noter.

i. Garantier, eventualrettigheder og -forpligtelser

Det er fastsat i den kommunale styrelseslov, at:

Årsregnskabet skal, når det aflægges af økonomiudvalget til kommunalbestyrelsen, indeholde en fortegnelse over kommunens kautions- og garantiforpligtelser.

I budget- og regnskabssystemet er oversigten benævnt som fortegnelsen overgarantier, eventualrettigheder og -forpligtelser.

Af fortegnelsen over garantier *skal som minimum fremgå* garantiens størrelse ultimo regnskabsåret, hvem der er långiver samt for hvem, der er afgivet garanti.

Ved garanti til *boligbyggeri* kan der angives samlede tal for restgarantisummen.

Ved garanti til *enkeltpersoner* i medfør af den sociale lovgivning, boliglovgivning mv. eller vejlån, kloaklån mv. må det ikke være muligt gennem garantifortegnelsen at identificere de personer, der er stillet garanti for. Derfor angives alene den samlede restgarantisum ultimo regnskabsåret for de enkelte typer af lån.

Garantier kan, såfremt de økonomiske konsekvenser af disse kan opgøres med tilstrækkelig pålidelighed, og at det er sandsynligt, at afviklingen vil medføre et træk på kommunens økonomiske ressourcer, indregnes i balancen på funktion 9.72.90 Hensatte forpligtelser.

Ved *eventualrettigheder* forstås ydelser, som i realiteten må betragtes som drift- eller anlægstilskud, men hvor kommunen har sikkerhed i form af pantebreve eller lignende, og/eller hvor kommunen har ret til at få tilskuddet tilbagebetalt, hvis det formål, tilskuddet er ydet til, opgives inden for en given tid.

Fortegnelsen bør også omfatte andre forpligtelser og rettigheder, som eventuelt kan blive aktuelle, f.eks. i forbindelse med tilbagekøb eller tilbagefald af fast ejendom.

Det gælder også eventualforpligtelser, der adskiller sig fra hensatte forpligtelser ved, at de ikke kan opgøres med tilstrækkelig pålidelighed, og at det ikke er sandsynligt, at afviklingen vil medføre et træk på kommunens økonomiske ressourcer.

Endelig bør væsentlige finansielle forpligtelser i forbindelse med lejeaftaler eller operationel leasing fremgå af fortegnelsen.

Beløb i fortegnelsen over garantier, eventualrettigheder og -forpligtelser anføres i hele kr.

Ud over de nævnte regler for indholdet af fortegnelsen er der ikke fastsat særlige formkrav for denne.

Øvrige oversigter og redegørelser

i. Personaleoversigt

Der skal udarbejdes en personaleoversigt til regnskabet med henblik på uddeling til kommunalbestyrelsens medlemmer.

Dato:December II 2010

Ikrafttrædelsesår: Regnskab 2010

Der er ikke fastsat særlige regler for udformningen af denne personaleoversigt. Det er dog generelt et krav, at personaleoversigten skal kunne danne grundlag for en vurdering af personaleforbruget.

Årsregnskabet skal, når det aflægges af økonomiudvalget til kommunalbestyrelsen, indeholde en personaleoversigt.

k. Udførelse af opgaver for andre myndigheder

Kommuner har på visse betingelser mulighed for at udføre kommunale opgaver for andre offentlige myndigheder, jf. Lov om kommuners udførelse af opgaver for andre offentlige myndigheder og kommuners og regioners deltagelse i selskaber. Der er i bekendtgørelse om kommuners og amtskommuners udførelse af opgaver for andre offentlige myndigheder fastsat nærmere regler om kalkulationen af de samlede omkostninger, som kommunen skal foretage forinden den afgiver tilbud på eller indgår aftale om udførelse af en opgave for en anden offentlig myndighed. Det er endvidere i bekendtgørelsen fastsat, at:

Kommuner, der udfører opgaver for andre offentlige myndigheder, skal for hver enkelt opgave foretage en løbende registrering af de med opgaven forbundne indtægter og omkostninger.

I kommunens årsregnskab optages i det år, hvor en opgave afsluttes, en regnskabsmæssig redegørelse for opgaven, herunder for eventuelle afvigelser i forhold til omkostningskalkulationen.

Baggrunden for disse bestemmelser er hensynet til at sikre en tilstrækkelig åbenhed om den kommunale opgavevaretagelse, herunder at sikre en efterfølgende kontrol med, at opgavevaretagelsen ikke har medført en konkurrenceforvriddning i forhold til den private sektor.

Omkostningskalkulationen, som kommunen skal foretage forud for afgivelsen af et tilbud på en opgave, er en beregning af de forventede omkostninger ved udførelsen af opgaven - en forkalkulation. Reglerne herom fremgår af bekendtgørelsens § 4 og af vejledningen om kommuners og amtskommuners udførelse af opgaver for andre offentlige myndigheder. Herudover skal kommunen foretage en løbende registrering af de med opgaven forbundne indtægter og omkostninger. Med udgangspunkt i denne registrering udarbejdes efter kontraktperiodens udløb et regnskab over de faktiske indtægter og omkostninger ved udførelsen af opgaven. Dette regnskab danner baggrund for den regnskabsmæssige redegørelse for opgaven, som optages i den udførende kommunes årsregnskab i det år, hvor opgaven afsluttes.

I den regnskabsmæssige redegørelse sammenholdes de forventede omkostninger, som kommunen har beregnet i forkalkulationen, med de faktiske omkostninger ved udførelsen af opgaven. Der redegøres for afvigelser mellem forkalkulationen og de faktiske omkostninger ifølge regnskabet.

Det bemærkes, at omkostningskalkulationen og den regnskabsmæssige redegørelse skal omfatte alle de direkte og indirekte omkostninger, der er forbundet med udførelsen af opgaven. Det indebærer, at den regnskabsmæssige redegørelse også skal omfatte omkostninger, som ikke fremgår af kommunens årsregnskab, såsom forrentning af drifts- og anlægskapital og afskrivning af anlægskapital. Endvidere skal medtages omkostninger, som ikke er knyttet direkte til den udførende enhed, men er fælles for udførelsen af flere opgaver, som f.eks. andel af fællesomkostninger til administration. Der

Dato: Oktober 2019

Ikrafttrædelsesår: Regnskab 2019

henvises til Indenrigs- og Socialministeriets vejledning om kommuners og amtskommuners udførelse af opgaver for andre offentlige myndigheder for en nærmere gennemgang af de forskellige omkostningselementer, som skal medtages, herunder for hvorledes disse kan opgøres. Endvidere henvises til vejledning om omkostningskalkulation i kapitel 9.

Den regnskabsmæssige redegørelse bør ligeledes indeholde oplysninger om opgavens karakter, hvem den er udført for og andre forhold af generel interesse.

Der skal laves en redegørelse for hver enkelt opgave. Redegørelsen skal også omfatte eventuelle supplerende opgaver, som ikke var omfattet af den oprindelige opgave.

Ud over de nævnte regler om indholdet af den regnskabsmæssige redegørelse er der ikke fastsat særlige formkrav til denne.

7.2.2.2 Indsendelse af oplysninger til de centrale myndigheder i tilknytning til årsregnskabet

Der skal særskilt indsendes visse oversigter og oplysninger til de centrale myndigheder til brug for opgørelser over den samlede kommunale aktivitet samt statistikformål i øvrigt.

Afsnit	Oversigt/redegørelse
7.2.2.2.a	Specifikationer til regnskabet
7.2.2.2.b	Særlige regnskabsoplysninger

a. Specifikationer til regnskab

Specifikationerne til regnskabet udgør den detaljerede indberetning af regnskabstal til de centrale myndigheder.

Indberetningen modsvarer indberetningen af specifikationer til budgettet. Dog er der på enkelte punkter tale om en større specifikationsgrad for regnskabets vedkommende, idet dele af kontoplanen er autoriseret i regnskabet, men ikke i budgettet. Dette gælder artsspecifikationen, hvor budgettet alene er autoriseret på arterne 4.0, 4.5, 4.6, 4.7, 4.8, 4.9, art 5.1, 5.2, 5.9, art 7.1, 7.2, 7.6, 7.7, 7.8, 7.9 og 8.6. Endvidere er specifikationen på anlægsgrupperinger som hovedregel kun autoriseret for regnskabet, jf. omtalen af de generelle konteringsregler i kapitel 2.

Dato: Oktober 2019

Ikrafttrædelsesår: Regnskab 2019

Der skal udarbejdes specifikationer til regnskabet, dvs. en oversigt over de endelige regnskabsposter, hvor specifikationsgraden svarer til den autoriserede kontoplan. Specifikationsgraden er følgende:

- Hovedkonto
- Hovedfunktion
- Funktion
- Dranst
- Ejerforhold

Omkostningssted (hvor dette er autoriseret i regnskabet)

- Gruppering (både drift og anlæg)
- Art

Specifikationerne til regnskabet skal indrapporteres senest den 1. marts til Danmarks Statistik.

Det skal bemærkes, at institutionsnavnet for de institutioner der er omfattet af den obligatoriske registrering på omkostningssted skal oplyses i forbindelse med afsendelse af regnskabsspecifikationer til Danmarks Statistik.

Beløb i specifikationer til regnskabet anføres i hele kr.

b. Særlige regnskabsoplysninger

Indenrigs- og Boligministeriet udsender forud for den posteringsmæssige regnskabsafslutning pr. 1. marts det nødvendige skemamateriale til udarbejdelse og indsendelse af de særlige regnskabsoplysninger. Skemaet indsendes medio marts til Indenrigs- og Boligministeriet.

Skemaet for særlige regnskabsoplysninger indeholder regnskabsoplysninger af varierende karakter, f.eks. særlige personaleoplysninger og oplysninger om deponerede beløb.

Dato: Oktober 2019

Ikrafttrædelsesår: Regnskab 2019

7.3 Likviditetsoversigter opgjort efter kassekreditreglen

Der udarbejdes hvert kvartal – henholdsvis ultimo marts, ultimo juni, ultimo september og ultimo december – en likviditetsoversigt udarbejdet efter kassekreditreglen.

Likviditeten efter kassekreditreglen opgøres som gennemsnittet over de seneste 12 måneder af de daglige saldi på funktionerne 9.22.01-9.22.11 fratrukket gennemsnittet over de sidste 12 måneder af de daglige saldi funktion på 9.50.50, ekskl. byggelån, der senere konverteres til langfristede lån.

Likviditetsoversigten skal som minimum indeholde oplysninger om likviditeten det seneste år opgjort efter kassekreditreglen ultimo hver måned. Det er imidlertid kommunerne frit for, at udarbejde en mere detaljeret opgørelse af udviklingen i likviditeten opgjort efter kassekreditreglen - eksempelvis på baggrund af daglige opgørelser.

Oversigten ledsages af forklarende bemærkninger. I bemærkningerne redegøres bl.a. baggrunden for de seneste 12 måneders udvikling i likviditeten samt forventningerne til den fremtidige udvikling.

Den kvartalsvist udarbejdede likviditetsoversigt skal løbende forelægges kommunalbestyrelsens medlemmer. Oversigten forelægges for medlemmerne senest en måned efter opgørelsen - henholdsvis 1. februar, 1. maj, 1. august og 1. november. Det bemærkes, at det ikke er påkrævet, at oversigten behandles på et kommunalbestyrelsesmøde med mindre, der er et særskilt ønske herom.

Likviditeten opgjort efter kassekreditreglen indberettes kvartalsvist til Social- og Indenrigsministeriet. Der indberettes oplysninger om likviditeten ultimo marts, ultimo juni, ultimo september og ultimo december.

Der udarbejdes hvert kvartal – henholdsvis ultimo marts, juni, september og december – en likviditetsoversigt udarbejdet efter kassekreditreglen. Oversigten forelægges for medlemmerne af kommunalbestyrelsen senest 1. måned efter opgørelsen, dvs. 1. februar, 1. maj, 1. august og 1. november.

Likviditetsoversigten skal som minimum indeholde oplysninger om likviditeten det seneste år opgjort efter kassekreditreglen ultimo hver måned. Oversigten ledsages af forklarende bemærkninger.

Likviditeten opgjort efter kassekreditreglen indberettes kvartalsvist til Social- og Indenrigsministeriet. Der indberettes oplysninger om likviditeten ultimo marts, ultimo juni, ultimo september og ultimo december. Indberetningen foretages senest 1. måned efter opgørelsen, dvs. 1. februar, 1. maj, 1. august og 1. november.

Dato: Oktober 2019

Ikrafttrædelsesår: Regnskab 2019

7.4 Revision

Den kommunale styrelseslov indeholder i §§ 42 og 45 bestemmelser om den kommunale revision. Bestemmelserne er uddybet og præciseret i Social- og Indenrigsministeriets bekendtgørelse om kommunernes budget og regnskabsvæsen, revision m.v. Der kan herudover bl.a. henvises til de særlige regler i bekendtgørelse om statsrefusion og tilskud samt regnskabsaflæggelse og revision på visse områder inden for Social- og Indenrigsministeriets, Beskæftigelsesministeriets, Udlændinge- og Integrationsministeriets og Transport- og Boligministeriets ressortområder.

Det følger af bestemmelserne, at enhver kommune skal lade sine regnskaber revidere af en statsautoriseret eller registreret revisor. Kommunens revision skal være sagkyndig og uafhængig. Revisionen skal have adgang til at foretage de undersøgelser m.v., den finder nødvendige. De nærmere regler om revisionen fastsættes i et revisionsregulativ.

Årsregnskabet afgives af kommunalbestyrelsen til revision inden den 1. maj i det efterfølgende år, jf. afsnit 7.1 ovenfor.

Ved revisionen skal det efterprøves, om regnskabet er rigtigt, og om de dispositioner, der er omfattet af regnskabsaflæggelsen, er i overensstemmelse med meddelte bevilninger, kommunalbestyrelsens øvrige beslutninger, love og andre forskrifter samt med indgåede aftaler og sædvanlig praksis.

Endvidere vurderes det, om udførelsen af kommunalbestyrelsens og udvalgenes beslutninger og den øvrige forvaltning af kommunens anliggender er varetaget på en økonomisk hensigtsmæssig måde.

Revisionen afgiver beretning om revisionen af årsregnskabet, der forsynes med en påtegning om, at revisionen er udført i overensstemmelse med revisionsregulativets bestemmelser.

Revisionens årsberetning skal afgives til kommunalbestyrelsen inden den 15. juni.

Årsberetningen skal herefter forelægges økonomiudvalget og øvrige kommunale myndigheder og behandles på et møde i kommunalbestyrelsen, jf. beskrivelsen af denne procedure i afsnit 7.1.

Ud over revisionen af årsregnskabet skal revisionen regelmæssigt foretage en kritisk gennemgang af kommunens regnskabsføring mv. og afgive delberetning herom.

Behandling af revisionens delberetninger foregår efter samme procedure som for årsberetningen.

Dato: Oktober 2019

Ikrafttrædelsesår: Regnskab 2019

7.5 Oversigt over tidsfrister i forbindelse med regnskabsaflæggelsen m.v.

De tidsfrister i forbindelse med bogføring, regnskabsaflæggelse og revision, som er omtalt i de foregående afsnit, er opsummeret i oversigten nedenfor. Alle datoer refererer til året, der følger efter det år, regnskabet vedrører.

15. januar-ultimo januar	Supplementsperioden udløber.
Inden 1. marts	Posteringsmæssig regnskabsafslutning
Senest 1. marts	Specifikationer (inklusive balancen) indsendes til Danmarks Statistik.
Medio marts	Særlige regnskabsoplysninger indsendes til <u>Social-</u> og Indenrigsministeriet.
Inden 1. maj	Årsregnskabet afgives af kommunalbestyrelsen til revision.
Inden 15. juni	Revisionen afgiver beretning om revision af årsregnskabet til kommunalbestyrelsen.
Senest 31. august	Regnskab, revisionsberetning og de afgørelser, kommunalbestyrelsen har truffet i forbindelse hermed, sendes til Ankestyrelsen.

Dato: Oktober 2019

Ikrafttrædelsesår: Regnskab 2019

7.6 Oversigt over tidsfrister vedrørende likviditeten opgjort efter kassekreditreglen

Tidsfrister i forbindelse med udarbejdelsen af oversigter vedrørende likviditeten opgjort efter kassekreditreglen, som er omtalt i afsnit 7.3, er opsummeret i oversigten nedenfor.

1. maj	Likviditetsoversigt opgjort efter kassekreditreglen forelægges medlemmerne af kommunalbestyrelsen og indberettes til <u>Social-</u> og <u>Indenrigsministeriet</u> .
1. august	Likviditetsoversigt opgjort efter kassekreditreglen for 2. kvartal forelægges medlemmerne af kommunalbestyrelsen og indberettes til <u>Social-</u> og <u>Indenrigsministeriet</u> .
1. november	Likviditetsoversigt opgjort efter kassekreditreglen forelægges medlemmerne af kommunalbestyrelsen og indberettes til <u>Social-</u> og <u>Indenrigsministeriet</u> .
1. februar (året efter)	Likviditetsoversigt opgjort efter kassekreditreglen forelægges medlemmerne af kommunalbestyrelsen og indberettes til <u>Social-</u> og <u>Indenrigsministeriet</u> .

Falder ovennævnte datoer på en lørdag eller søndag, udskydes fristen til den følgende mandag.

8 INDREGNING OG MÅLING AF MATERIELLE OG EVENTUELLE IMMATERIELLE AKTIVER

Indhold	Side
8.1 Generelle regler for registrering af aktiver	8.1 - 1
8.1.1 Definitioner og begreber	8.1 - 1
8.1.2 Generelle regler for indregning og måling af materielle aktiver	8.1 - 3
8.2 Anlægskartotek	8.2 - 1
8.2.1 Anlægskartotekets grundstruktur	8.2 - 1
8.2.2 Anlægskartotekets cifferstreng	8.2 - 8
8.2.3 Oplysninger til anlægskartoteket	8.2 - 9
8.3 Regler for de forskellige kategorier af aktiver	8.3 - 1
8.3.1 Materielle anlægsaktiver	8.3 - 1
8.3.2 Immaterielle anlægsaktiver	8.3 - 8
8.3.3 Omsætningsaktiver	8.3 - 11
8.4 <u>Vigtige definitioner</u>	8.4 - 1

Dato: December II 2010

Ikrafttrædelsesår: Regnskab 2010

8.1 Generelle regler for registrering af aktiver

Kommunerne skal indregne og måle materielle og immaterielle aktiver samt grunde/bygninger til videresalg og varebeholdninger i balancen. Reglerne herfor fremgår af dette kapitel.

8.1.1 Definitioner og begreber

I dette kapitel benyttes en række begreber, som er hentet fra årsregnskabsloven. Begreberne kan i vid udstrækning overføres til den kommunale sektor, og det er derfor hensigtsmæssigt så vidt muligt at anvende samme terminologi, som benyttes i den private sektor samt i internationale regnskabsstandarder. Det skal understreges, at årsregnskabsloven i sin helhed ikke finder anvendelse på registreringen af aktiver i kommuner, men i visse tilfælde er det valgt i en vis udstrækning at tage udgangspunkt i årsregnskabslovens principper. Det gælder bl.a. definitionen af aktiver.

Nedenfor defineres en række forskellige begreber.

Et **aktiv** defineres i regnskabsliteraturen meget bredt som en anskaffelse, der

- for det første er forbundet med *fremtidige økonomiske fordele eller servicepotentiale*, og
- for det andet er et resultat af en *allerede indtruffet begivenhed eller transaktion* og

Dato: 14. juli 2006

Ikrafttrædelsesår: Budget 2007

- endelig for det tredje, hvor de *fremtidige fordele eller det fremtidige servicepotentiale* kontrolleres af pågældende myndighed (her kommunen).

At aktivet er forbundet *fremtidige økonomiske fordele eller servicepotentiale* vil f.eks. være tilfældet, hvor aktivet indgår som en del af en produktion eller tilvejebringelse af en serviceydelse. Det gælder bl.a. bygninger, der anvendes til konkrete formål som folkeskoler, daginstitutioner, ældrecentre, og det gælder specialudstyr samt transportmidler som biler til hjemmepleje eller skraldebiler. Der kan også være tale om fremtidige fordele i form af kontante pengestrømme, som f.eks. vil gøre sig gældende for grunde eller bygninger, som besiddes med videresalg for øje. Endvidere vil der kunne være tale om fordele i form af muligheden for at reducere eller begrænse fremtidige udbetalinger. Dette kunne f.eks. være fremtidige vedligeholdelsesudgifter.

At aktivet er et resultat af en *allerede indtruffet begivenhed* betyder i praksis, at der er tale om et aktiv, som kommunen har erhvervet (købt) eller selv produceret. Begivenheder, som forventes at finde sted i fremtiden – f.eks. hensigten om at købe en given ejendom eller lignende – frembringer altså ikke i sig selv et aktiv.

At kommunen *kontrollerer de fremtidige fordele*, betyder, at aktivet i fremtiden udgør en værdi for kommunen.

Typiske aktiver i kommuner vil være bygninger og grunde til forskellige formål, diverse tekniske anlæg, større maskiner, transportmidler og inventar. Aktiverne kan enten anvendes alene eller sammen med andre aktiver.

Der skelnes – som illustreret nedenfor – overordnet mellem to typer af aktiver:

Anlægsaktiver og omsætningsaktiver

Et *anlægsaktiv* er et aktiv, der er bestemt til vedvarende brug eller eje, og som er anskaffet til brug for produktion af varer og tjenesteydelser, udlejning eller til administrative formål. Øvrige aktiver betegnes som *omsætningsaktiver*. Det er således ikke aktivets art, der er af betydning for, om der er tale om et anlægsaktiv eller et omsætningsaktiv, men derimod kommunens formål med at besidde eller bruge aktivet. En bygning kan f.eks. både være et anlægsaktiv og et omsætningsaktiv – dog ikke på samme tid. Benyttes bygningen f.eks. til folkeskole og forventes at tjene dette formål i fremtiden, vil aktivet skulle kategoriseres som et anlægsaktiv. Besiddes bygningen derimod med henblik på salg, vil den skulle kategoriseres som et omsætningsaktiv.

Anlægsaktiverne opdeles traditionelt i materielle, immaterielle og finansielle, aktiver.

Materielle anlægsaktiver defineres som et anlægsaktiv med fysisk substans til vedvarende eje eller brug. Eksempler herpå er fast ejendom, maskiner, transportmidler og inventar. *Immaterielle anlægsaktiver* defineres som identificerbare ikke-finansielle aktiver uden fysisk substans til vedvarende eje eller brug. I den private sektor kan det f.eks. være patenter og varemærker, i den kommunale sektor vil der typisk være tale om omkostning til udviklingsprojekter f.eks. investering i systemudvikling eller visse softwareudgifter. *Finansielle anlægsaktiver* omfatter langfristede investeringer af finansiell karakter. De finansielle aktiver omtales ikke yderligere i denne sammenhæng, idet der henvises til den finansielle status på hovedkonto 9.

Dato: December 2020

Ikrafttrædelsesår: Regnskab 2020

I relation til **omsætningsaktiver** er det for kommuner relevant at skelne mellem grunde og bygninger bestemt for videresalg på den ene side og varebeholdninger af forskellig slags på den anden side. Andre typer af omsætningsaktiver er f.eks. værdipapirer og likvide beholdninger, men disse omsætningsaktiver omtales ikke yderligere her, idet de fortsat vil være omfattet af den finansielle status på hovedkonto 9.

Opdelingen af de forskellige kategorier af aktiver kan illustreres som vist nedenfor:

Aktiver	
Anlægsaktiver:	Omsætningsaktiver:
Materielle (obligatorisk)	Grunde/bygninger til videresalg (obl)
Immaterielle (obligatorisk)	Varebeholdninger (obligatorisk)
Finansielle*	Værdipapirer og likvide beholdninger*

* Disse typer af aktiver omtales ikke yderligere, idet de fremgår af hovedkonto 9.

Indregning er et bredt dækkende begreb, som benyttes om aktivering eller optagelse på statusbalancen samt om indtægts- eller udgiftsføring i resultatopgørelsen (driftsregnskabet). Indregnede aktiver er et udtryk for regnskabsposter, der er medtaget i balancen. I afsnit 3 beskrives kriterierne for indregning af forskellige typer af aktiver i anlægskartoteket.

Måling benyttes i stedet for det gamle begreb værdiansættelse og er således betegnelsen for den værdi, som aktivet optages til i anlægskartoteket og i statusbalancen. Udgangspunktet er stadig den historiske kostpris og i afsnit 3 beskrives reglerne for måling af forskellige typer af aktiver.

Der henvises i øvrigt til afsnit 5, som indeholder en række nyttige definitioner.

8.1.2 Generelle regler for indregning og måling af materielle aktiver

Kriterierne for indregning og måling har stor betydning for statusbalancen og dermed for regnskabet resultat, og det er derfor vigtigt, at alle kommuner følger samme principper. Afsnittene 3.1, 3.2 og 3.3 omhandler reglerne for indregning og måling af hhv. materielle og immaterielle anlægsaktiver samt for omsætningsaktiver, idet der kan være mindre forskelle i reglerne for de forskellige kategorier af aktiver. I dette afsnit beskrives de generelle regler for indregning og måling af aktiver.

- **Indregning** – Hvilke aktiver skal optages på status?

Hovedreglen er, at materielle aktiver skal fremgå af anlægskartoteket, når de opfylder følgende betingelser:

1. Aktivet forventes anvendt i mere end et regnskabsår (dvs. at aktivet har en brugstid/levetid på mere end 1 år)
2. Aktivets værdi kan måles pålideligt
3. Aktivet har en værdi, der er svarende til eller højere end den beløbsmæssige bagatelgrænse

Første betingelse for, at et aktiv skal medtages i anlægskartoteket og i statusbalancen, er, at aktivet forventes anvendt i mere end ét regnskabsår. Det skyldes, at inddragelsen af materielle anlægsaktiver bygger på en periodisering af disse anskaffelser fordelt over

Dato: December II 2010

Ikrafttrædelsesår: Regnskab 2010

den forventede leve- eller brugstid. Udgifterne til anskaffelsen belaster således ikke alene regnskabet i anskaffelsesåret, men fordeles over brugstiden svarende til forbruget af anskaffelsen. Køber kommunen en bil til 200.000 kr. som forventes, at kunne anvendes i 5 år fordeles købsprisen med 40.000 kr. over de 5 år.

Det er endvidere en betingelse, at værdien af aktivet kan opgøres pålideligt. Denne bestemmelse findes tilsvarende i årsregnskabsloven og er med til at sikre, at der ikke medtages aktiver, som hviler på et spinkelt og usikkert grundlag. Det vil typisk være internt oparbejdede immaterielle anlægsaktiver som personalemæssige vidensressourcer, som sorteres fra på grund af denne bestemmelse (jf. afsnit 3.2).

Sidste betingelse for indregning af aktiver er, at aktivet har en værdi, der svarer til eller overstiger den beløbsmæssige bagatelgrænse. Aktiver på en værdi over 100.000 kr. skal optages i anlægskartoteket og i statusbalancen. Det er frivilligt at medtage aktiver til en værdi på mellem 50.000-100.000 kr., for aktivkategorien varebeholdninger/-lagre fastsættes dog ingen nedre værdi, mens andre_aktiver til under 50.000 kr. ikke må optages i anlægskartoteket og statusbalancen.

Ikke-operative aktiver (f.eks. arealer anskaffet til rekreative, naturbeskyttelses- eller genopretningsformål) og infrastrukturelle aktiver skal ikke optages i anlægskartoteket.

Materielle aktiver, hvis værdi for kommunen primært er af kulturel eller historisk karakter, og som derfor kan kategoriseres som kulturel arv, skal fremgå af anlægskartoteket, hvis aktiverne opfylder ovennævnte tre kriterier. Der kan f.eks. være tale om forskellige kunstgenstande eller bygninger og monumenter af historisk betydning. I visse tilfælde kan det dog være vanskeligt at fastsætte en pålidelig værdi for aktiver af denne karakter, og de vil derfor ikke skulle indregnes, idet de ikke opfylder 2. kriterium jf. ovenfor.

- **Måling** – Hvordan værdiansættes aktiverne?

Dato: 14. juli 2006

Ikrafttrædelsesår: Budget 2007

Hovedreglen er, at materielle aktiver skal måles til kostprisen. Det gælder som udgangspunkt uanset om der er tale om anlægsaktiver (aktiver til vedvarende brug eller eje) eller omsætningsaktiver (varebeholdninger og grunde/bygninger til videresalg). Kostprisen defineres traditionelt som det beløb, der er ydet som vederlag for aktivet, uanset dette er anskaffet fra en ekstern part eller internt fremstillet. Dvs. at kostprisen består af købsprisen inklusiv told eller andre eventuelle afgifter i forbindelse med købet – dog eksklusiv moms¹. Desuden skal omkostninger, der er direkte forbundet med ibrugtagelsen af aktivet medregnes i kostprisen. Det kan f.eks. være omkostninger forbundet med montering eller installation af aktivet, leveringsomkostninger samt honorarer til fagkonsulenter, der er nødvendige at konsultere, inden aktivet kan tages i brug. Eventuelle mængderabatter eller lignende fratrækkes kostprisen. Kostprisen på et aktiv, som kommunen selv fremstiller, fastsættes ud fra samme retningslinier, således at alle omkostninger forbundet med at producere og ibrugtage aktivet medregnes.

Der er flere fordele ved at måle aktiverne til kostprisen. For det første er der tale om en objektiv værdi, hvilket understøtter princippet om objektivitet i det kommunale budget- og regnskabssystem. For det andet er der tale om en værdi, som kommunen oftest kender eller umiddelbart kan finde frem til, og for det tredje er den historiske kostpris fortsat udgangspunktet i årsregnskabsloven. I 'Årsrapporten – kommentarer til årsregnskabsloven' beskrives kostprisen således:

"I almindelighed vil der ikke være problemer med at finde købsprisen. Beløbet fra leverandørens faktura – købsprisen – er et udgangspunkt for værdiansættelsen. Der kan også være tale om skøde, leveringskontrakt etc. ... Ved køb af f.eks. større maskiner og anlæg er det sædvanligt at sikre kontinuerlig drift ved samtidigt køb af reservedele, der indgår i anskaffelsesprisen og afskrives sammen med hovedaktivet. Omkostninger til forbedringer af et anlægsaktiv lægges til aktivets anskaffelsespris... Anskaffelsespris for et materielt anlægsaktiv omfatter købspris og udgifter direkte knyttet til anskaffelsen samt udgifter til klargøring af aktivet. Købspris opgøres med fradrag af eventuel prisreduktion og rabat"².

¹ Hovedreglen er, at købsprisen skal opgøres ekskl. moms, der gælder dog på enkelte områder særlige regler. Bl.a. vedrørende ældreboliger, hvor opgørelsen skal ske inkl. moms. Der henvises i øvrigt til kapitel 2 afsnit 6 vedrørende moms.

² Årsrapporten – kommentarer til årsregnskabsloven side 353-354.

Dato: December II 2010

Ikrafttrædelsesår: Regnskab 2010

8.2 Anlægskartoteket

Den detaljerede registrering af kommunens materielle aktiver sker i et særskilt anlægskartotek. Anlægskartoteket indeholder forskellige oplysninger om det enkelte aktiv – bl.a. om typen af aktivet, hvilket område (funktion) aktivet anvendes til, aktivets værdi, akkumulerede afskrivninger mv.

Overordnede oplysninger vedrørende aktivernes værdi, årets afskrivninger mv. overføres fra anlægskartoteket til en samlet statusbalance, der indeholder såvel oplysninger om de finansielle aktivers værdi som oplysninger om de materielle aktivers værdi fra anlægskartoteket. Oplysningerne overføres fra anlægskartoteket til statusbalancen med udgangspunkt i kategoriseringen af aktiver, som er beskrevet i afsnit 2.1 nedenfor. Statusbalancen vil således indeholde oplysninger om værdien af kommunens grunde og bygninger, tekniske anlæg, maskiner og større specialudstyr, inventar, transportmidler mv. Ligeledes overføres fra hovedkonto 9 oplysninger om kommunens finansielle aktiver og passiver til den samlede statusbalance.

Anlægskartoteket er som udgangspunkt et internt arbejdsredskab i den enkelte kommune, og der stilles alene *formkrav* til en overordnet kategorisering af aktiverne i anlægskartoteket (jf. nedenstående kategorisering). Derudover stilles en række *indholdsmæssige* krav i form af autoriserede regler for indregning og måling af materielle aktiver samt krav til, hvilke oplysninger der som minimum skal kunne genereres på baggrund af anlægskartoteket (jf. afsnit 8.2.1 - 8.2.3).

Det skal bemærkes, at de standardiserede levetider som findes i anlægskartoteket kan fraviges, såfremt kontraktlige eller juridiske forhold tilsiger en anden levetidsperiode

8.2.1 Anlægskartotekets grundstruktur

Kategoriseringen af kommunens materielle aktiver i anlægskartoteket skal som minimum følge nedenstående kategorisering. Det er frivilligt at foretage en yderligere opdeling i forskellige typer af aktiver, f.eks. kan 001 opdeles i administrationsbygninger, bygninger til serviceformål, infrastruktur og offentlige anlæg.

MATERIELLE ANLÆGSAKTIVER:

- 000 Grunde
- 001 Bygninger
- 002 Tekniske anlæg, maskiner, større specialudstyr og transportmidler
- 003 Inventar – herunder computere og andet IT-udstyr
- 004 Materielle anlægsaktiver under udførelse og forudbetalinger for materielle anlægsaktiver

IMMATERIELLE ANLÆGSAKTIVER

- 005 Udgifter til udviklingsprojekter og andre erhvervede immaterielle anlægsaktiver

OMSÆTNINGSAKTIVER

Dato: December II 2010

Ikrafttrædelsesår: Regnskab 2010

006 Varebeholdninger/-lagre

007 Grunde og bygninger bestemt til videresalg

Definitionen af de enkelte kategorier er beskrevet nedenfor. Der kan i nogle tilfælde opstå tvivl om den konkrete kategorisering af et aktiv. I disse tilfælde skal aktivets hovedformål lægges til grund for kategoriseringen. Det kan f.eks. være tilfældet med en pumpestation eller en transformatorstation. Her vil de tekniske installationer/anlæg oftest være det centrale element, idet bygningen kan betragtes som en 'ydre skal', der samtidig udgør et væsentligt mindre beløb sammenlignet med det tekniske anlæg. Hele anlægget skal derfor registreres som 002 Tekniske anlæg, maskiner, større specialudstyr og transportmidler.

000 Grunde

Til denne kategorien hører grunde, som *ikke* besiddes med salg for øje. Dette gælder såvel bebyggede grunde som ubebyggede arealer.

Grunde bestemt til videresalg optages under kategori 007 grunde og bygninger til videresalg.

Grunde antages ikke at have en begrænset brugstid, og der skal derfor normalt ikke foretages afskrivninger herpå. Kan grundens værdi ikke opretholdes f.eks. som følge af forurening, og antages der at være tale om en permanent værdiforringelse, nedskrives grundens værdi dog (jf. i øvrigt afsnit 3.1 om nedskrivninger).

001 Bygninger

Til denne kategori hører forskellige bygninger. Kategorien omfatter både bygninger, som anvendes til:

- forskellige serviceydelser (folkeskoler, daginstitutioner samt tilhørende legepladser, plejehjem/-boliger, gymnasier, hospitaler, brandstationer, biblioteker, idrætsanlæg, svømmehaller mv.)
- administrative formål (rådhus, administrationsbygninger mv.)
- boligformål ungdomsboliger, kommunalt almennyttigt boligbyggeri mv.
- diverse formål (kommunale kiosker eller pavillioner, parkeringskældre mv.)

Bygninger bestemt til videresalg er ikke omfattet af denne kategori, men optages under kategori 007 grunde og bygninger til videresalg. Tilsvarende gælder for et tidligere anlægsaktiv (f.eks. en daginstitution), der sættes til salg.

Til en bygning henregnes udgifter og installationer, som er nødvendige for bygningens funktion. Det gælder særlige installationer samt grundforbedringer f.eks. kloakering samt have- og parkeringsanlæg.

Det bemærkes, at leasede bygninger ligeledes registreres under denne kategori.

Bygninger anses normalt for at have en begrænset levetid, og disse anlægsaktiver skal derfor afskrives systematisk over brugstiden. Alt andet lige anses bygninger, der benyttes til produktion eller til et konkret serviceformål f.eks. daginstitutioner, skoler mv. for at have kortere levetid end beboelsesejendomme samt administrationsbygninger.

I tilknytning til aftalerne om den kommunale økonomi for 2007 er det aftalt, at autorisere følgende levetider indenfor kategorien grunde og bygninger:

Dato: December II 2010

Ikrafttrædelsesår: Regnskab 2010

Bygningens anvendelse	Eksempler	Levetid
Administrative formål	Rådhus, administrationsbygninger mv.	45-50 år
Forskellige serviceydelser	Folkeskoler, sociale institutioner, daginstitutioner samt tilhørende legepladser, plejehjem/-boliger, brandstationer, biblioteker, idrætsanlæg, svømmehaller mv.	25-30 år
Diverse formål	Kommunale kiosker eller pavillioner, parkeringskældre mv.	15 år

Der er endvidere fastlagt følgende værdiansættelsesprincipper samt levetider vedr. indretning i lejede lokaler samt installationer i bygninger:

	Værdiansættelsesprincip	Levetid
Indretning af lejede lokaler	Kostpris	10 år eller over lejekontaktens varighed

Indretning af lejede lokaler omfatter lokalefaciliteter, hvor enheden selv har foretaget særligt indretning af de lejede lokaler og afholdt udgiften hertil. Lokaleindretning afholdt af udlejer indregnes ikke på enhedens balance. Indretning af lejede lokaler omfatter udgifter, som relaterer sig til nagelfast indretning der tilgodeser lejers særlige behov. Har anskaffelsen karakter af inventar eller lignende, som ikke er nagelfast, indregnes udgiften som "Inventar". Deposita betalt til udlejer i forbindelse med indgåelse af lejekontrakter mv. klassificeres som et omsætningsaktiv.

002 Tekniske anlæg, maskiner, større specialudstyr og transportmidler

Til denne kategori hører anskaffelser, der har karakter af tekniske anlæg samt større maskiner og specialudstyr. Kategorien omfatter bl.a. transformerstationer, transmissions- og distributionsnet, stikledninger, forskellige produktionsanlæg, kompressere, pumper og veksleranlæg, rentvandsbeholdere, indvindingsboringer, spildevandsanlæg, slamsugere, sorteringsanlæg, containere, gravkøer, cementblandere, fejmaskiner, sneplove, større græsplæneklippere, lyskurver og parkeringsautomater. Til kategorien hører endvidere kraner, hejseanlæg, særlige maskiner eller specialudstyr til storkøkken, centralvaskerier og lignende.

Endvidere omfatter kategorien forskellige former for transportmidler, bl.a. personbiler, lastbiler, busser og minibusser, både, færger, ambulancer, brandbiler, skraldevogne og traktorer.

For denne kategori kan der være afgrænsningsproblemer til såvel bygninger som til de særlige installationer, der ofte indgår som en del af bygningen (jf. 001 Bygninger ovenfor). En vejledning for afgrænsningen mellem 001 Bygninger og 002 Tekniske anlæg, maskiner og større specialudstyr kan være, hvad der medtages i den offentlige ejendomsvurdering. Medtages en særlig installation som en

Dato: December II 2010

Ikrafttrædelsesår: Regnskab 2010

del af den offentlige ejendomsvurdering, vil det være korrekt at medtage installationen under kategori 001 Bygninger.

I tilknytning til aftalerne om den kommunale økonomi er det aftalt, af følgende levetider skal benyttes i balancen fra regnskab 2007 vedr. tekniske anlæg, maskiner, større specialudstyr og transportmidler:

Kategori	Eksempler	Levetid
Tekniske anlæg	Ledninger og stikledninger vedrørende vand	75 år (anskaffet før 1980) 100 år (anskaffet efter 1980)
	Ledninger og stikledninger vedrørende varme	35-40 år
	Forsinkelsesbassiner	50 år
	Pumpestationer	20 år
	Øvrige anlæg	20-30 år
Maskiner	Sneplove og fejmaskiner	10 – 15 år
	Asfalts-, beton- og mørtelmaskiner	
	Maskinelt udstyr til affaldshåndtering (pumper, luftrensere/ventilatorer m.m.)	
	Elektriske motorer/maskiner	
	Maskiner til storkøkkener, vaskerier, beskyttede værksteder og lignende	
Specialudstyr	Laboratorieudstyr	5-10 år
Transportmidler	Større lastbiler og busser Påhængsvogne bl.a. personbiler og handicapbiler	5-8 år

Dato: December II 2010

Ikrafttrædelsesår: Regnskab 2010

003 Inventar – herunder computere og andet IT-udstyr

Til denne kategori hører forskellige former for inventar bl.a. kontormøbler, reoler, skolemøbler, hospitalssenge samt møbler og inventar i institutioner som daginstitutioner, plejehjem og –boliger. Inventar omfatter også telefaxer, scannere, kopimaskiner, computere og andet IT-udstyr, telefon- og kommunikationsanlæg. Til kategorien hører endvidere belysning, gardiner, persiener, gulvtæpper, service, billeder mv.

Endvidere omfatter denne kategori forskellige kunstgenstande eksempelvis malerier, skulpturer, bøger mv.

I tilknytning til aftalerne om den kommunale er det aftalt, af følgende levetider skal benyttes i balancen fra regnskab 2007 vedr. inventar – herunder computere og andet IT-udstyr:

Kategori	Eksempler	Levetid
IT	It og andet kommunikationsudstyr samt større servere	3 år
Inventar	Kontorinventar samt inventar på institutioner	3-5 år
Driftsmateriel	El- og vvs-udstyr Legepladsudstyr Værktøj Måleapparater og instrumenter	10 år

Dato: December II 2010

Ikrafttrædelsesår: Regnskab 2010

004 Materielle anlægsaktiver under udførelse og forudbetalinger for materielle anlægsaktiver

Denne kategori benyttes til midlertidig placering af udgifter vedrørende forudbetalinger for materielle anlægsaktiver og omkostninger til materielle anlægsaktiver under udførelse. Beløbene opført under denne kategori skal fremgå af statusbalancen, men afskrivninger påbegyndes først, når aktiverne tages i brug, og beløbene under denne post overføres til en anden kategori under materielle anlægsaktiver (001-003). Er der f.eks. tale om løbende betalinger til opførelse af en folkeskole, overføres værdien fra denne kategori til 001 Bygninger, når skolen er opført.

IMMATERIELLE ANLÆGSAKTIVER**005 Udgifter til udviklingsprojekter og andre erhvervede immaterielle anlægsaktiver**

Til denne kategori hører forskellige immaterielle anlægsaktiver erhvervet mod vederlag. Det kan bl.a. dreje sig om erhvervede patenter, rettigheder eller licenser til software. Det bemærkes, at internt oparbejdede immaterielle aktiver ikke skal indregnes i anlægskartotek og balance, medmindre anlægsaktivet er centralt og væsentligt for opgavevaretagelsen og kan opgøres pålideligt.

MATERIELLE OMSÆTNINGSAKTIVER**006 Varebeholdninger/-lagre**

Til denne kategori hører forskellige typer af varebeholdninger f.eks. til brug i produktionen af serviceydelser. Et krav for at indregne varebeholdninger og -lagre i anlægskartoteket er, at der er tale om større eller væsentlige varebeholdninger, hvor varerne forbruges i et andet regnskabsår end de er anskaffet i, og det derfor af hensyn til bedømmelsen af regnskabet, er vigtigt, at der sker en periodisering af udgifterne i takt med forbruget af varelageret.

Væsentlige varebeholdninger under denne kategori kan f.eks. omfatte større lagre på forsyningsområdet, mens det skal understreges, at mindre reservedelslagre ikke skal indregnes.

Alle kommunens varebeholdninger, der overstiger 1 mio. kr., skal indregnes. Varebeholdninger omfatter i den sammenhæng varekategorier, der registreres på samme funktion.

Dato: Juli 2010

Ikrafttrædelsesår: Regnskab 2010

Varebeholdninger under 1 mio.kr. skal indregnes, såfremt der er væsentlige forskydninger i lagerets størrelse fra år til år, og hvis varelageret overstiger den af kommunen fastsatte bagatelgrænse. Hvorvidt en forskydning i lagerbeholdningen kan anses som væsentlig må afgøres på baggrund af en konkret vurdering, men skal dog hvile på et dokumenteret grundlag f.eks. den historiske udvikling i varebeholdningens størrelse.

Det er frivilligt at indregne varelagre på under 100.000 kr.

Bestemmelsen gælder for alle typer af varelagre, dvs. produktionslagre (varen indgår i et produktionsforløb), beredskabslagre og omkostningsvarer (varen bearbejdes ikke og ejes ikke med henblik på videresalg).

Der afskrives ikke på denne kategori (jf. afsnit 3.3).

Dato: December II 2010

Ikrafttrædelsesår: Regnskab 2010

007 Grunde og bygninger bestemt til videresalg

Til denne kategori hører forskellige grunde og bygninger, som kommunen besidder med videresalg for øje. Det kan f.eks. dreje sig om udstykningsarealer. Ved beslutning om at sælge et aktiv, som hidtil har været kategoriseret som et anlægsaktiv – eksempelvis en bygning, der har været anvendt til daginstitution – skal der ske en omkategorisering af aktivet.

Der afskrives ikke på denne kategori (jf. afsnit 3.3).

8.2.2 Anlægskartotekets cifferstreng

Anlægskartoteket udgør et selvstændigt registreringssystem og er dermed ikke direkte integreret i den autoriserede kontoplan. Aktiverne registreres i anlægskartoteket ved anvendelse af en cifferstreng/et kontonummer, som indeholder en henføring til funktionsniveau i den autoriserede kontoplan. Cifferstrengen indeholder forskellige oplysninger om det enkelte aktiv og består af i alt 15 cifre.

De tre første cifre henviser til kategorien af aktivet. Fjerde og femte ciffer er reserveret til en frivillig underopdeling af aktivets type. Som nævnt ovenfor er det frivillig at foretage en yderligere opdeling i typer af aktiver end den fastsatte kategorisering. F.eks. kan 001 Bygninger opdeles i bygninger til serviceformål, administrationsbygninger og offentlige anlæg. Ligeledes kan 006 Varebeholdninger/-lagre opdeles i varelagre efter område f.eks. forsyningsområdet, sygehusområdet osv. eller efter varetype. Sjette ciffer henviser til hovedkontoniveau og syvende og ottende til hovedfunktionsniveau. Niende og tiende ciffer omfatter funktionsniveau. Elfte ciffer angiver ejerforholdet og cifrene tolv til og med femten henviser til omkostningsstedet.

• Kategorisering af aktivet (jf. ovenfor)	2 cifre
• Yderligere frivillig opdeling	3 cifre
• Hovedkonto	1 ciffer
• Hovedfunktion	2 cifre
• Funktion	2 cifre
• Ejerforhold ¹	1 ciffer
• Omkostningssted ²	4 cifre

¹ Autoriseret ved andre ejerforhold end egne.

² Omkostningssted er autoriseret på områderne daginstitutioner, skolefritidsordninger og folkeskoler.

Dato: 28. februar 2007

Ikrafttrædelsesår: Budget 2007

1.	2.	3.	-	4.	5.	6.	-	7.	8.	-	9.	10.	11.	-	12.	13.	14.	15.
Kategori/type af aktiv																		
Yderligere opdeling																		
Hovedkonto																		
Hovedfunktion																		
Funktion																		
Ejerforhold																		
Omkostningssted ³																		

Når det enkelte aktiv registreres i anlægskartoteket, skal det som minimum henføres til den funktion, som aktivet tilhører. Hvor omkostningssted er autoriseret, skal der endvidere ske henføring hertil.

For aktiver, der benyttes til flere forskellige formål, angives det funktionsnummer, som aktivet primært benyttes til.

Kommunen kan vælge at lade aktiver tilhørende selvejende institutioner, der har indgået en driftsoverenskomst med kommunen, fremgå af anlægskartoteket. Her angives ejerforhold 2. Aktiverne skal dog fremgå af kommunens balance.

Ovenstående 15 cifre udgør det *autoriserede* kontonummer for anlægskartoteket. Kommunen kan dog vælge en anden rækkefølge for de anførte dimensioner i cifferstrengen. Det vil herudover være hensigtsmæssigt at henvise til det enkelte aktiv.

8.2.3 Oplysninger til anlægskartoteket

I anlægskartoteket skal anføres forskellige oplysninger om *det enkelte aktiv*. Det drejer sig om følgende 8 værdier⁴:

- kostpris
- årets afskrivninger
- akkumulerede afskrivninger
- årets nedskrivninger
- akkumulerede nedskrivninger
- årets opskrivninger
- akkumulerede opskrivninger
- den bogførte værdi⁵

³ Gælder kun de områder, hvor omkostningssted er autoriseret. Herudover vil det være frivilligt at henføre aktiver til omkostningssted. På områder, hvor kommunen ikke opererer med omkostningssted, angives nien- de til og med tolvte ciffer med 0'er.

⁴ En definition af de enkelte begreber findes bagest i dette kapitel

⁵ Den bogførte værdi beregnes på baggrund af de ovenstående værdier.

Dato: 14. juli 2006

Ikrafttrædelsesår: Budget 2007

Herudover kan anføres:

- eventuel scrapværdi
- afskrivningsgrundlaget⁶

For *omsætningsaktiver* skal anføres tilsvarende oplysninger. Scrapværdi, afskrivningsgrundlag og afskrivninger er dog ikke relevante for omsætningsaktiver.

De 8 første værdier skal for de 7 autoriserede kategorier af aktiver registreres i ovennævnte rækkefølge, dvs. kostpris, årets afskrivninger, akkumulerede afskrivninger, årets nedskrivninger, akkumulerede nedskrivninger, årets opskrivninger, akkumulerede opskrivninger og den bogførte værdi. Hvis en værdi ikke er relevant for et givent aktiv, anføres i stedet 0'er. Det er frivilligt at indberette scrapværdier og afskrivningsgrundlag. Hvis de indberettes skal scrapværdien indberettes som værdi nr. 9 og afskrivningsgrundlaget som værdi nr. 10.

Hvis kommunen ønsker at tilgodese andre formål, og derfor ud over anskaffelsværdien registrerer f.eks. genanskaffelses- eller realisationsværdi i anlægskartoteket, places disse værdier i forlængelse heraf. Registreringen af disse yderligere værdier end den historiske anskaffelsespris tilrettelægges af kommunen selv. Eksempelvis er det sandsynligt, at kommunen alene på udvalgte områder ønsker at følge det fremtidige investeringsbehov og derfor på disse afgrænsede områder også anfører genanskaffelsværdien i anlægskartoteket. Det er imidlertid vigtigt, at f.eks. genanskaffelsværdi og realisationsværdi først følger efter registreringen af de øvrige værdier.

For at sikre en ensartet indberetning af ovenstående oplysninger skal kommuner anvende følgende fortegn for de forskellige oplysninger. Kostprisen, den bogførte værdi, afskrivningsgrundlaget og eventuelle opskrivninger angives alle som en positiv værdi (ingen fortegn) Afskrivninger og eventuelle nedskrivninger angives derimod med negativ fortegn. Scrapværdien vil altid antage en positiv værdi, dvs. at kommunen forventer at kunne sælge aktivet efter en tidsbegrænset ejerperiode.

I de tilfælde, hvor det forventes, at der vil være udgifter forbundet med at afhænde aktivet optages en bemærkning herom i anlægskartoteket. Et aktiv må ikke antage en negativ scrapværdi.

Oplysningerne fra anlægskartoteket kan bogføres i kommunens økonomisystemer og danne grundlaget for omkostningsregnskaber. Anlægskartoteket indeholder således nødvendige oplysninger til brug for omkostningskalkulation (jf. kapitel 9) og er et vigtigt værktøj, hvis kommunen ønsker at vurdere og sammenligne omkostningerne på forskellige løsninger af en given opgave.

⁶ Afskrivningsgrundlaget er ligeledes en konstrueret værdi.

Dato: 14. juli 2006

Ikrafttrædelsesår: Budget 2007

8.3 Regler for de forskellige kategorier af aktiver

I dette afsnit beskrives reglerne for indregning og måling for forskellige kategorier af aktiver dvs. henholdsvis materielle anlægsaktiver, immaterielle anlægsaktiver og omsætningsaktiver.

8.3.1 Materielle anlægsaktiver

Materielle anlægsaktiver kan defineres som fast ejendom, maskiner og inventar, der er anskaffet til vedvarende eje eller brug i kommunen til produktion, udlejning eller administrative formål, og som forventes anvendt i mere end én regnskabsperiode¹. Typiske materielle anlægsaktiver er bygninger, større maskiner og inventar.

Indregning af materielle anlægsaktiver

Kriterierne for at materielle anlægsaktiv skal indregnes i anlægskartotek og på status er, at kostprisen kan opgøres pålideligt, samt at det er sandsynligt, at der for kommunen er fremtidige økonomiske fordele forbundet med anvendelsen af aktivet (jf. definitionen på et aktiv i afsnit 1.1). At kostprisen kan opgøres pålideligt tilfredsstilles oftest umiddelbart ved den pris, der betales for aktivet eller ved en opgørelse af omkostningerne forbundet med at fremstille aktivet.

Yderligere krav, som skal være opfyldt for at indregne et materielt anlægsaktiv, er:

- Aktivet forventes anvendt i mere end ét regnskabsår (dvs. har en forventet brugstid på mere end et år)
- Materielle anlægsaktiver til en værdi på over 100.000 kr. skal indregnes, mens det er frivilligt at indregne aktiver til en værdi på mellem 50.000 og 100.000 kr.

Det kan i flere tilfælde være svært at afgøre, hvad der udgør et separat aktiv, idet flere aktiver kan optræde sammen. Dette gælder f.eks. en bygning placeret på en grund. I sådanne tilfælde skal aktiverne registreres som separate aktiver, hvis de forskellige 'dele' har forskellige levetider. I eksemplet med den kommunale bygning placeret på en kommunal grund skal de to aktiver registreres separat, da bygningen har en begrænset levetid (antageligt mellem 30 og 50 år), som den skal afskrives over, hvorimod grunden – som hovedregel – må forventes at have en ubegrænset levetid, og værdien heraf derfor ikke skal afskrives. Dette gælder også, selv om bygningen og grunden erhverves samtidig og tjener et samlet formål f.eks. som daginstitution med tilhørende arealer.

Ligeledes skal en bygning og dens installationer behandles som to separate aktiver. Dette skyldes forskelle i de forventede levetider, hvor bygningen som oftest må forventes at have en længere levetid end de forskellige installationer i bygningen. I forbindelse med etableringen af åbningsbalancen kan det dog være tilstrækkeligt at aktivere de

¹ Til kategorien af materielle anlægsaktiver regnes dog også ikke-operationelle aktiver dvs. aktiver som ikke anvendes direkte i produktionen f.eks. infrastruktur, parker mv.

Dato: December II 2010

Ikrafttrædelsesår: Regnskab 2010

tekniske installationer/anlæg, hvis selve installationen er det centrale element, og bygningen alene er at betragte som en 'skal' og samtidig udgør et mindre beløb i forhold til det tekniske anlæg (jf. afsnit 4). Det kan f.eks. være tilfældet med en transformatorstation eller en pumpestation. Hvorvidt bygning og det tekniske anlæg i disse situationer skal aktiveres samlet må bero på en konkret vurdering i det enkelte tilfælde. Et udgangspunkt er, at der sker en adskillelse, hvis bygningen tjener et formål i sig selv. I tilfælde, hvor der gøres en undtagelse fra hovedreglen om at aktivere aktiver med forskellige levetider separat, skal der optages en bemærkning herom i noterne til anlægskartoteket.

Materielle anlægsaktiver under opførelse – f.eks. en skole der er ved at blive bygget – udgør et aktiv for kommunen. Aktiver under opførelse skal indregnes i anlægskartoteket under "004 Materielle anlægsaktiver under udførelse og forudbetalinger for materielle anlægsaktiver" og måles til akkumulerede betalinger indtil aktivet er færdigt og kan overflyttes til den kategori, aktivet vedrører f.eks. "001 Bygninger". Afskrivninger på materielle anlægsaktiver under opførelse samt forudbetalinger for anlægsaktiver skal ikke påbegyndes, før aktivet tages i brug og overføres til den kategori, som aktivet vedrører.

Måling af materielle anlægsaktiver

Materielle anlægsaktiver skal måles til kostprisen.

Kostprisen består af købsprisen inkl. told eller andre eventuelle afgifter i forbindelse med købet – dog ekskl. moms. Desuden skal omkostninger, der er direkte forbundet med ibrugtagelsen af aktivet medregnes i anskaffelsesprisen.

Det kan f.eks. være omkostninger forbundet med montering eller installation af aktivet, leveringsomkostninger samt honorarer til fagkonsulenter, der er nødvendige at konsultere, inden aktivet kan tages i brug. Eventuelle mængderabatter eller lignende fratrækkes anskaffelsesprisen. Kostprisen på et aktiv, som kommunen selv fremstiller, fastsættes ud fra samme retningslinjer. I de tilfælde, hvor det for at sikre en kontinuerlig drift er

Dato: 18. oktober 2006

Ikrafttrædelsesår: Budget 2007

nødvendigt med indkøb af reservedele i forbindelse med anskaffelsen af aktivet, skal disse indgå i kostprisen og afskrives sammen med aktivet.

Som en undtagelse fra reglen om anvendelse af kostprisen gælder, at bygninger anskaffet før 1. januar 1999 skal måles til den offentlige ejendomsvurdering pr. 1. januar 2004 korrigeret for af- og nedskrivninger samt opskrivninger, der er foretaget i 2004 og efterfølgende år. Det gælder også i de tilfælde, hvor kostprisen på bygningen anskaffet før 1. januar 1999 er kommunen kendt. Det skal bemærkes, at grundværdien skal udskilles fra den offentlige ejendomsværdi for tilvejebringe den faktiske ejendomsværdi og dermed også beregningsgrundlaget for af- ned samt opskrivninger af ældre ejendomme.

Efterfølgende udgifter, der relaterer sig til et givent aktiv, må *kun* tillægges aktivets værdi, hvis de medfører en egentlig forbedring af aktivet dvs., at de fremtidige økonomiske ressourcer, som aktivet tilfører kommunen, øges ud over det oprindeligt antagne. Dette kan f.eks. være tilfældet, hvis de efterfølgende udgifter bevirker, at aktivets levetid, kapacitet eller kvaliteten af output forøges udover det oprindeligt antagne. Efterfølgende udgifter, der *ikke* resulterer i en forøgelse af de økonomiske ressourcer, som aktivet tilfører kommunen, skal derimod registreres som en udgift i den regnskabsperiode, de relaterer sig til (straks afskrives). Som udgangspunkt vil udgifter til reparation eller renovering af et aktiv derfor skulle registreres som en udgift i det regnskabsår, hvor reparationen eller renoveringen indtræffer. Er der derimod tale om en gennemgribende renovering, der resulterer i et forbedret aktiv, f.eks. fordi levetiden forøges udover det oprindeligt antagne, eller at aktivets kapacitet øges, skal renoveringen anføres som en tilgang på aktivet.

Er der tvivl om, hvorvidt efterfølgende udgifter skal straks afskrives i anskaffelsesåret eller tillægges aktivets værdi (registreres som en tilgang), skal følgende overvejes:

- overstiger beløbet til de efterfølgende udgifter bagatelgrænsen på 100.000 kr., eller den af kommunen fastsatte bagatelgrænse i intervallet mellem 50.000 og 100.000 kr.
- øges aktivets levetid, kapacitet *eller* kvalitet *ud over det oprindeligt antagne*

Kun hvis begge betingelser er opfyldt skal udgiften tillægges aktivets værdi.

Afskrivning af materielle anlægsaktiver

Afskrivningsgrundlaget for materielle anlægsaktiver fastsættes ved indregningstidspunktet som kostprisen.

I nogle enkelte tilfælde kan der eksistere en scrapværdi, som skal fratrækkes anskaffelsesprisen og dermed ikke indgå i afskrivningsgrundlaget. Scrapværdien er den værdi, som kommunen forventer at få for aktivet ved udløb af dets brugsværdi med fradrag af eventuelle nedtagelses-, salgs, eller retableringsomkostninger². Scrapværdien skal kun

² Ved fastsættelse af scrapværdi kan ikke indregnes forventede prisstigninger herunder inflationsgevinster.

Dato: 28. februar 2007

Ikrafttrædelsesår: Budget 2007

fratrækkes anskaffelsesprisen i de tilfælde, hvor det vurderes, at den vil udgøre en væsentlig andel af den samlede anskaffelsespris, eller hvor der eksisterer en kontrakt med en aftale med en tredje part om overtagelse af aktivet efter en fastsat periode. Typisk vil det kun være relevant at tale om scrapværdier for de aktiver, hvor man på forhånd kender ejerperioden. Det kan f.eks. være biler, der anvendes i hjemmeplejen eller lign., busser i bytrafikken og forskellige maskiner på det tekniske område. For disse aktiver er der typisk tale om en løbende udskiftning, idet kommunens ejerperiode er begrænset, og der er erfaringer med en evt. salgsværdi.

Oftest vil scrapværdien for materielle anlægsaktiver dog udgøre en meget lille andel af kostprisen og vil derfor ikke have nogen væsentlig påvirkning på fastsættelsen af afskrivningsgrundlaget.

Endelig skal det bemærkes, at der i nogle tilfælde kan være omkostninger forbundet med at afhænde et aktiv eksempelvis i tilfælde, hvor der er store retableringsomkostninger. I disse tilfælde anføres en note herom i anlægskartoteket.

Materielle anlægsaktiver skal *afskrives lineært* over den forventede brugstid. Formålet med at foretage afskrivninger er at fordele anskaffelsesprisen for et aktiv systematisk over aktivets brugstid. På denne måde synliggøres omkostningerne forbundet med brugen af kommunens aktiver. Denne sideløbende registrering i anlægskartoteket bevirker, at omkostningerne relateret til den efterfølgende brug af aktivet synliggøres.

Ved fastsættelse af materielle anlægsaktivers levetid eller brugstid bør følgende forhold tages i betragtning:

- den forventede brugstid for aktivet
- den typiske levetid eller brugstid for lignende aktiver
- risikoen for teknologisk forældelse
- eventuelle juridiske begrænsninger på brugen af aktivet
- hvorvidt aktivets forventede brugstid afhænger af levetiden på andre aktiver
- det forventede slid af aktivet, som afhænger af den funktion aktivet skal tjene

I tilknytning til kategoriinddelingen af anlægskartoteket er der i afsnit 8.2 angivet levetider for forskellige grupper af aktiver, der er obligatoriske for kommunerne at følge.

Eventuelle fravigelser og begrundelser herfor skal fremgå af regnskabspraksis.

Afskrivningerne skal påbegyndes i det år, hvor aktivet tages i brug. En eventuel ændring af brugstiden medfører ændringer af de fremtidige afskrivninger, således at aktivet afskrives over den nye resterende brugstid. Ændring i brugstiden indebærer derimod ikke korrektion af allerede foretagne afskrivninger.

Efterfølgende værdi i anlægskartotek

Efter at aktivet er optaget i anlægskartoteket, skal det fremgå af anlægskartoteket og status til kostprisen fratrukket akkumulerede afskrivninger og eventuelle nedskrivninger. Værdien af kommunens aktiver tages løbende op til vurdering.

Hvis det konstateres, at værdien for et materielt anlægsaktiv uforudset er forringet betydeligt i forhold til den værdi, det er optaget til i anlægskartoteket, og værdifaldet ikke anses for at være midlertidigt, skal aktivet nedskrives til denne lavere værdi. Det er vigtigt, at nedskrivningen foretages med forsigtighed.

Dato: 14. juli 2006

Ikrafttrædelsesår: Budget 2007

Værdien af materielle anlægsaktiver må derfor kun nedskrives i de tilfælde, hvor aktivets værdi forringes betydeligt på grundlag af en faktisk hændelse, så nedskrivningen sker på baggrund af et objektive grundlag. Det kan f.eks. være som følge af en brand, anden materiel beskadigelse, konstatering af forurening på grunden, hvor anlægget er opført, eller ny lovgivning, der gør nuværende anlæg utidssvarende i forhold til det formål de anvendes til. Materielle anlægsaktivers må ikke nedskrives på grundlag af subjektive vurderinger eller som følge af en generel prisudvikling. Hvis værdien af et materielt anlægsaktiv nedskrives f.eks. som følge af en beskadigelse, reduceres afskrivningsgrundlaget tilsvarende.

Ny lovgivning kan som anført også begrunde en nedskrivning. Ved en principiel ændring af lovgivningen på et område kan der indføres skærpede krav til indretning og faciliteter, der bevirker, at de nuværende anlæg ikke kan vurderes at have den samme værdi i fremtidig drift. Som eksempler kan nævnes arbejdsmiljøkrav til fysiklokaler i folkeskolen, hvor ny lovgivning krævede investeringer i udsugning og ventilation, forinden lokalerne igen kunne anvendes til kemiforsøg. En nedskrivning af aktivets værdi i nævnte tilfælde synliggør behovet for en investering (f.eks. en renovering), der igen bringer aktivet op på et tidssvarende niveau.

Nedskrivningen skal have et omfang, der medfører, at det fremtidige afskrivningsgrundlag reguleres til den værdi, som aktivet forventes at have i den fremtidige serviceproduktion. Er der eksempelvis konstateret forurening på en legeplads i en børnehave, skal grundens værdi nedskrives til nul, idet legepladsen lukkes for oprensning af forureningen. Aktivets må aldrig måles til en negativ værdi, men såfremt der er en væsentlig omkostning forbundet med oprensningen, skal dette oplyses supplerende i en note.

Hvis værdien af en gruppe af aktiver omvendt stiger betydeligt i forhold til kostprisen, og værdistigningen opfattes som værende permanent, kan kommunen vælge at opskrive disse aktivers værdi til denne højere værdi. Man skal være meget forsigtig med opskrivninger. Forbigående værdiøgning berettiger ikke til opskrivning. Opskrivninger skal også alene ske på baggrund af en faktisk hændelse, der resulterer i en varig forøgelse af aktivets værdi, og kun hvis den kan foretages på et objektive grundlag. Opskrivning af materielle anlægsaktiver vil således kun sjældent forekomme. I de tilfælde, hvor der foretages opskrivninger, skal opskrivningerne tillægges afskrivningsgrundlaget.

Et princip om neutralitet tilsiger, at man registrerer en udgift, når den truer, men først registrerer en indtægt, når den realiseres. Man bør derfor udvise større forsigtighed i forhold til opskrivninger end i forhold til nedskrivninger. Det er således vigtigt at understrege, at opskrivninger ud fra dette princip ikke må påvirke driftsresultatet, da der ikke er tale om en realiseret gevinst. Nedskrivninger skal derimod behandles som en påvirkning af driften i lighed med årets afskrivninger.

Et materielt anlægsaktiv bogføres i anlægskartoteket som en afgang, når det ikke længere anvendes i kommunen, og det dermed ikke kan forventes, at det vil tilføre kommunen økonomiske ressourcer eller servicepotentiale.

Oplysninger i anlægskartoteket

Følgende oplysninger skal fremgå af anlægskartoteket.

- kostpris
- årets afskrivninger
- akkumulerede afskrivninger
- årets nedskrivninger

Dato: 14. juli 2006

Ikrafttrædelsesår: Budget 2007

- akkumulerede nedskrivninger
- årets opskrivninger
- akkumulerede opskrivninger
- den bogførte værdi

Herudover kan anføres:

- eventuel scrapværdi
- afskrivningsgrundlag

Herudover skal den forventede brugstid samt oplysninger om eventuelle nedskrivninger fremgå af bemærkninger til anlægskartoteket.

Særligt om leasede aktiver

Ved et finansielt leaset aktiv forstås et aktiv, som kommunen leaser, og hvor alle væsentlige risici og rettigheder ved besiddelsen overføres til kommunen, selv om ejerforholdet ikke formelt overdrages til kommunen.

Der knytter sig en række regnskabsmæssige problemstillinger til indregningen og målingen (værdiansættelsen) af finansielle leasingkontrakter.

Tilsvarende årsregnskabsloven skal finansielle leasingaktiver indregnes som et aktiv i anlægskartoteket samt indregnes i balancen. Det skyldes, at de anses for at være under kommunens kontrol, selvom det juridiske ejerskab til aktivet ikke tilhører kommunen men leasinggiver. Finansielt leasede aktiver optages i anlægskartoteket som tilsvarende erhvervede aktiver, jf. afsnit 1.2 i dette kapitel.

Et leasingarrangement er finansielt, såfremt kommunen primært har indgået dette af finansieringsmæssige årsager. Men herudover er definitionen af finansiell leasing ikke entydig. Følgende er eksempler på situationer, som separat eller kombineret vil medføre, at en leasingkontrakt klassificeres som en finansiell leasingkontrakt:

1. Ejendomsretten til leasingaktivet overføres til kommunen på udløbstidspunktet for leasingaftalen.
2. Leasingperioden dækker den væsentligste del af aktivets økonomiske levetid.
3. Nutidsværdien af minimumsleasingydelseerne til leasinggiveren svarer stort set til aktivets dagsværdi.
4. Leasingaktivet er så specialiseret, at kun kommunen kan anvende det.
5. Kommunen har en attraktiv købsoption ved periodens udløb.
6. Ved ophør af leasingaftalen bæres leasinggivers tab af kommunen.
7. Kommunen afholder omkostninger ved annullering af leasingkontrakten.
8. Gevinst/tab tilfalder kommunen ved ændringer i dagsværdien for leasingaktivet.
9. Kommunen har option på at lease aktivet i yderligere en periode efter leasingkontraktens udløb til en leje, som er væsentlig lavere end markedsløjen.

Alle ovennævnte indikatorer skal ikke nødvendigvis være opfyldt, for at der er tale om et finansielt leaset aktiv. Det må vurderes individuelt i den konkrete situation. Det er vigtigt at understrege, at det er indholdet af leasingaftalen, herunder særligt om den er indgået af finansieringsmæssige årsager, der er afgørende for klassifikationen af leasingaftalen som finansiell leasing.

Såfremt kriterierne for finansiell leasing ikke opfyldes, skal aktivet ikke medtages i anlægskartotek og balance, da der i så fald er tale om operationel leasing.

Dato: December II 2010

Ikrafttrædelsesår: Regnskab 2010

Operationel leasing svarer til en traditionel lejeaftale. I operationelle leasingaftaler er leasingperioden ofte væsentlig kortere end aktivets levetid. Aktivets anskaffelsessum bliver således ikke fuldt tilbagebetalt over lejeperioden, men genudlejes flere gange eller sælges af leasingselskabet efter udløbet af leasingaftalen. Ved operationel leasing påhviler vedligeholdelsespligten og forsikringsrisikoen typisk leasingselskabet, ligesom leasingselskabet må bære risikoen og ansvaret for aktivet som ved almindelige lejeaftaler.

Endelig skal det bemærkes, at finansiel leasing er at sidestille med lånefinansiering, hvorfor aftaler om finansiel leasing er omfattet af bekendtgørelse om kommunernes låntagning og meddelelse af garantier mv. Lånebekendtgørelsen indeholder ikke regler om leasingfinansiering af driftsanskaffelser, hvorfor der som udgangspunkt er mulighed herfor. Lånebekendtgørelsen sidestiller leasingfinansiering af anlæg med lån, hvorfor disse leasingaftaler skal henregnes til kommunens låneramme.

Beregning af kostpris for det leasede aktiv

Det leasede aktiv skal indregnes i anlægskartotek og registreres som et aktiv i balancen. Det finansielt leasede aktiv skal indregnes i anlægskartoteket under den kategori, hvor et tilsvarende erhvervet aktiv placeres f.eks. 'Tekniske anlæg, maskiner, større specialudstyr og transportmidler'.

Kommunen skal indregne finansielt leasede aktiver i lighed med andre anlægsaktiver til kostprisen, der måles som den laveste af enten dagsværdien af det leasede aktiv eller nutidsværdien af minimumleasingydelse med tillæg af omkostninger.

Dagsværdien er det beløb, som et aktiv forventes at kunne omsættes til ved en handel mellem uafhængige parter.

Minimumsleasingydelser er de ydelser, som leasingtager er forpligtet til at betale i leasingperioden samt ethvert beløb garanteret af eller for leasingtager, hvilket i praksis typisk svarer til de fremtidige leasingydelser.

Hvis kommunen får en fordelagtig option til at købe aktivet, således at det ved leasingaftalens indgåelse er rimeligt sikkert, at optionen vil blive udnyttet, vurderes minimums-ydelserne både at omfatte de ydelser, der skal betales over leasingperioden, samt den ydelse, der er nødvendig for at udnytte købsoptionen.

Ved beregning af nutidsværdien af de fremtidige leasingydelser anvendes den interne rente i leasingkontrakten som diskonteringsfaktor, såfremt denne er tilgængelig. Hvis dette ikke er tilfældet, skal i stedet anvendes leasingtagers alternative lånerente.

Den interne lånerente i en leasingkontrakt er den tilbagediskonteringsfaktor, som ved leasingkontraktens indgåelse får nutidsværdien af de fremtidige leasingydelser med tillæg af eventuel restværdi til at svare til dagsværdien af det pågældende aktiv.

Leasingtagers alternative lånerente er den rente, som kommunen skal betale på en tilsvarende leasingkontrakt eller tilsvarende lånefinansiering med samme beløb, løbetid og sikkerhed.

Dato: 14. juli 2006

Ikrafttrædelsesår: Budget 2007

Leasingaktiver skal afskrives efter samme regler som kommunens egne erhvervede materielle anlægsaktiver. Såfremt der ikke er rimelig sikkerhed for, at kommunen vil opnå ejendomsret til det leasede aktiv ved slutningen af leasingperioden, skal aktivet afskrives fuldt ud over den korteste periode af leasingperioden eller dets brugstid.

Den regnskabsmæssige behandling af leasingforpligtelsen er omtalt i konteringsreglerne vedr. funktion 9.55.79 Gældsforpligtelser vedr. finansiel leasing, jf. kapitel 4.9.

Eksempel

Kommunen vælger at lease et køretøj. Dagsværdien for køretøjet er 343.075 kr. (ekskl. moms), leasingydelsen er årligt 65.778 kr. og den interne rente er 3 %. Leasing- og afskrivningsperioden er 3 år.

Kommunen har ansvaret for service og vedligeholdelse af køretøjet samt, at denne har en restværdi/scrapværdi på 171.574 kr. ved udløbet af leasingperioden. I praksis sker dette ved, at kommunen selv sælger køretøjet og betaler 171.574 kr. til leasinggiver ved kontraktens udløb.

Bestemmelsen i leasingaftalen om, at gevinst/tab påhviler kommunen ved ændringer i køretøjets værdi i forhold til den aftalte værdi i kontrakten samt det forhold, at ansvaret for vedligeholdelsen af køretøjet er pålagt kommunen, gør, at der er tale om finansiel leasing. De øvrige indikatorer for finansiel leasing er ikke opfyldt i dette eksempel.

Køretøjet indregnes i anlægskartoteket til nutidsværdien af minimumsleasingydelse (kostprisen) inkl. Scrapværdien. Nutidsværdien opgøres således:

$$(((1+r)^n - 1)/(r * (1+r)^n) * y) + (1+r)^{-n} * s, \text{ hvor}$$

r = interne rente

n = leasingperiode

y = konstant årlig minimumsleasingydelse, dvs. nutidsværdien er følgende

s = scrapværdi

$$(((1,03^3 - 1)/(0,03 * 1,03^3)) * 65.778) + (1,03^{-3} * 171.574) \text{ kr.} = 343.075 \text{ kr.}$$

Det bemærkes, at nutidsværdien af minimumsleasingydelse inkl. scrapværdi er lig med dagsværdien i eksemplet.

Afskrivning foretages med $(343.075 - 171.574)/3 = 57.167$ kr. årligt i 3 år. Der afskrives ikke på dagsværdien, da aktivet forventes at have en scrapværdi ved leasingperiodens udløb, og da ejendomsretten overgår til kommunen ved leasingperiodens udløb.

Til sammenligning kan det oplyses, at såfremt kommunen selv køber og finansierer køretøjet og beholder det til scrapværdien er 0, kan den årlige afskrivning ved en afskrivningsperiode på f.eks. 6 år opgøres til $(343.075/6) \text{ kr.} = 57.179 \text{ kr.}$

8.3.2 Immaterielle anlægsaktiver

I dette afsnit findes en beskrivelse af de regler, som kommuner skal følge, ved indregning af immaterielle anlægsaktiver i anlægskartotek og statusbalance.

Dato: 14. juli 2006

Ikrafttrædelsesår: Budget 2007

Immaterielle anlægsaktiver defineres som identificerbare ikke-finansielle anlægsaktiver uden fysisk substans, som er erhvervet til vedvarende eje eller brug i produktion, bortforpagtning eller lignende. Typisk vil der være tale om udviklingsomkostninger. Det kan være udgifter til forskellige udviklingsaktiviteter f.eks. investering i systemudvikling eller visse softwareudgifter.

Indregning af immaterielle anlægsaktiver

Et kriterium for, at et immaterielt aktiv indregnes i status, er, at det er *identificerbart*. At et immaterielt anlægsaktiv er identificerbart, betyder, at aktivet udgør et separat aktiv, eller kommunen på anden måde kan opgøre de fremtidige fordele eller det fremtidige servicepotentiale fra aktivet.

For at kunne indregne et immaterielt aktiv i anlægskartotek og statusopgørelse, skal der endvidere gælde, at det er sandsynligt, at der for kommunen vil være fremtidige økonomiske ressourcer forbundet hermed (jf. definitionen på et aktiv i afsnit 1.1), samt at *aktivets værdi kan opgøres pålideligt*.

For internt oparbejdede immaterielle anlægsaktiver vil det ofte være svært at opgøre aktivets værdi pålideligt. Denne type af immaterielle anlægsaktiver skal alene medtages, hvor aktivet er centralt og væsentligt for opgavevaretagelsen.

For immaterielle anlægsaktiver erhvervet mod vederlag kan aktivets værdi opgøres pålideligt, og disse skal derfor medtages i anlægskartoteket.

Yderligere krav, som skal være opfyldt for at indregne et immaterielt anlægsaktiv er:

- Aktivet forventes anvendt i mere end ét regnskabsår (dvs. har en forventet brugstid på mere end et år)
- Immaterielle anlægsaktiver til en værdi på over bagatelgrænsen på 50.000/100.000 kr. indregnes, hvis aktivet opfylder de øvrige kriterier for indregning.

Måling af immaterielle anlægsaktiver

Immaterielle anlægsaktiver skal måles til kostprisen.

Kostprisen for immaterielle aktiver omfatter købsprisen incl. eventuelle afgifter³ til told eller lignende i forbindelse med købet. Med til kostprisen skal endvidere regnes andre omkostninger, der relaterer sig direkte til ibrugtagelsen af aktivet som f.eks. honorarer til konsultation af fagkonsulenter. Eventuelle rabatter i forbindelse med anskaffelsen af aktivet fratrækkes anskaffelsesprisen.

³ Med undtagelse af moms.

Dato: 14. juli 2006

Ikrafttrædelsesår: Budget 2007

Efterfølgende udgifter, der relaterer sig til et immaterielt anlægsaktiv, må *kun* tillægges aktivets værdi, hvis de medfører, at de fremtidige økonomiske ressourcer, som aktivet tilfører kommunen, øges ud over det oprindeligt antagne. Dette kan f.eks. være tilfældet, hvis de efterfølgende udgifter bevirker, at aktivets levetid, kapacitet eller kvaliteten af output forøges udover det oprindeligt antaget. Efterfølgende udgifter, der ikke resulterer i en forøgelse af de økonomiske ressourcer, som aktivet tilfører kommunen, skal derimod registreres som en udgift i den regnskabsperiode, de relaterer sig til.

Oftest vil det for immaterielle aktivers vedkommende være meget vanskeligt at vurdere, om efterfølgende udgifter til aktivet vil resultere en forbedring af aktivet, således at mængden af fremtidige fordele fra aktivet vil øges. Derfor vil udgifter til immaterielle anlægsaktiver, efter at aktivet er indregnet i status, som hovedregel altid blive betragtet som en udgift, der straks afskrives, og således ikke påvirker målingen af aktivet.

Afskrivning af immaterielle anlægsaktiver

Afskrivningsgrundlaget for immaterielle anlægsaktiver fastsættes ved indregningstidspunktet som kostprisen. I enkelte tilfælde vil der eksistere en scrapværdi for aktivet, som skal fratrækkes anskaffelses- eller kostprisen. Scrapværdien for immaterielle aktiver vil dog oftest være nul, hvormed afskrivningsgrundlaget kan fastsættes som den historiske kostpris. Dette er dog ikke tilfældet, hvis en tredje part har forpligtet sig til at købe kommunens immaterielle aktiv efter udløbet af den forventede brugstid.

Immaterielle anlægsaktiver skal *afskrives lineært* over den forventede brugstid. For immaterielle anlægsaktiver må dog maksimalt anvendes en afskrivningsperiode på 10 år. Dette skyldes, at immaterielle aktiver har en høj risiko for teknisk eller teknologisk forældelse, og at usikkerheden ved fastsættelsen af levetiden er større, jo længere levetiden antages at være. Afskrivningsperioden må derfor ikke overstige 10 år.

Ved en vurdering af et immaterielt aktivs levetid skal følgende forhold tages i betragtning:

- den forventede brugstid af aktivet
- den typiske levetid for lignende aktiver
- risikoen for teknologisk forældelse
- eventuelle juridiske begrænsninger på brugen af aktivet
- hvorvidt aktivets forventede brugstid afhænger af levetiden på andre aktiver
- det forventede slid af aktivet, som afhænger af den funktion aktivet skal tjene

Efterfølgende værdi i anlægskartotek

Efter et immaterielt anlægsaktiv er optaget i anlægskartoteket skal det fremgå til den historiske kostpris fratrukket akkumulerede afskrivninger og eventuelle nedskrivninger. Kommuner skal med jævne mellemrum tage værdien af de immaterielle anlægsaktiver op til vurdering. I enkelte tilfælde kan det være relevant at nedskrive et immaterielt anlægsaktiv.

Nedskrivning af aktivets værdi skal alene ske, hvor aktivets værdi som følge af en faktisk hændelse forringes betydeligt, og det skønnes, at denne ændring i aktivets værdi vil være permanent.

Dato: 14. juli 2006

Ikrafttrædelsesår: Budget 2007

Det er ikke tilladt at foretage opskrivning på immaterielle anlægsaktiver, da der er en stor usikkerhed forbundet med denne type af aktiver.

Et immaterielt anlægsaktiv bogføres i anlægskartoteket som en afgang, når det ikke længere anvendes i kommunen, og dermed ikke kan forventes at tilføre kommunen økonomiske ressourcer eller servicepotentiale.

Oplysninger i anlægskartoteket

Følgende oplysninger skal fremgå af anlægskartoteket.

- kostpris
- årets afskrivninger
- akkumulerede afskrivninger
- årets nedskrivninger
- akkumulerede nedskrivninger
- årets opskrivninger [*ikke relevant: her angives 0, idet det ikke er tilladt at foretage opskrivninger på immaterielle anlægsaktiver*]
- akkumulerede opskrivninger [*ikke relevant: her angives 0, idet det ikke er tilladt at foretage opskrivninger på immaterielle anlægsaktiver*]
- den bogførte værdi

Herudover kan anføres

- eventuel scrapværdi
- afskrivningsgrundlag

Herudover skal den forventede brugstid samt oplysninger om eventuelle nedskrivninger fremgå af bemærkninger til anlægskartoteket.

8.3.3 Omsætningsaktiver

Omsætningsaktiver defineres som aktiver, der ikke er anlægsaktiver. Omsætningsaktiver defineres traditionelt som varer og tjenesteydelser, der besiddes med henblik på videresalg som et led i et normalt forretningsforløb.

I kommunal sammenhæng vil omsætningsaktiver fortrinsvist omfatte forskellige typer af varer – primært grunde og jord – som er bestemt for videresalg, samt beholdninger af varer til eget forbrug eller som relaterer sig til udførelsen af en given serviceopgave. Der kan være tale om råvarer, hjælpematerialer og biprodukter samt varer til kommunens eget forbrug. Eksempler på kommunale varebeholdninger findes f.eks. på vejområdet, på forsyningsområdet og inden for sundhedsvæsenet. Det kan være store mængder af vejsalt, lagre af hjælpemidler eller lignende.

Dato: 14. juli 2006

Ikrafttrædelsesår: Budget 2007

Indregning af grunde og bygninger til videresalg

Grunde og bygninger til videresalg skal altid indregnes i anlægskartotek og statusbalance⁴. En forudsætning for, at et aktiv kan optages som et omsætningsaktiv er, at der er taget stilling til et fremtidigt videresalg. Grunde og bygninger, som ikke ejes med henblik på salg men til et ubestemt formål, betragtes som materielle anlægsaktiver.

Afgørende for, hvornår en bygning eller en grund er et anlægsaktiv eller et omsætningsaktiv, er formålet med at eje aktivet. Hvis grunden eller bygningen ejes til vedvarende eje og brug, skal aktivet betragtes som et anlægsaktiv, mens det bør betragtes som et omsætningsaktiv, hvis aktivet ejes med henblik på salg. Aktivet skifter status fra det øjeblik, der er truffet beslutning om et salg, og aktivet ikke længere anvendes direkte i serviceproduktionen. Det er dermed ikke aktivets karakter men formålet med at eje det, der er afgørende for, om aktivet optages som et anlægsaktiv eller som et omsætningsaktiv.

Hvis eksempelvis en børnehave flytter ud af en bygning, der sættes til salg, vil denne bygning skifte status til et omsætningsaktiv. Bliver børnehaven boende og bruger bygningen, vil hensynet til at kunne opgøre ressourceforbruget ved serviceproduktionen i børnehaven tilsige, at aktivet bevarer sin status som anlægsaktiv, der afskrives. I dette tilfælde skal det dog af en bemærkning i anlægskartoteket fremgå, at bygningen er sat til salg.

Måling af grunde og bygninger til videresalg

Grunde og bygninger til videresalg skal måles til kostprisen tillagt eventuelle forarbejdningssomkostninger.

Som et eksempel på måling til anskaffelsesprisen tillagt forarbejdningssomkostninger kan nævnes byggemodning af jord eller grunde. Kommunen ejer et stykke land, som den ønsker at byggemodne og herefter videresælge via udstykning til byggegrunde. Her vil forarbejdningssomkostningerne typisk udgøre udgifter til kloakering, anden rørlægning og andre udgifter forbundet med at byggemodne jorden. Disse forarbejdningssomkostninger skal tillægges kostprisen.

Efterfølgende værdi i anlægskartotek

Værdien af omsætningsaktiver afskrives ikke, da omsætningsaktiver ikke er bestemt til fortsat brug men til bortsalg eller forbrug i den løbende drift.

Efter at aktivet er optaget i anlægskartoteket, skal det fremgå af anlægskartoteket og status til kostprisen reduceret med eventuelle nedskrivninger.

Hvis det konstateres, at værdien for grunde eller bygninger til videresalg uforudset er forringet betydeligt i forhold til den værdi, det er optaget til i anlægskartoteket, og værdifaldet ikke anses for at være midlertidigt, skal aktivet nedskrives til denne lavere værdi. Det er vigtigt, at nedskrivningen foretages med forsigtighed.

⁴ Med mindre de mod forventning skulle falde under bagatelgrænsen på 100.000 kr.

Dato: December 2009

Ikrafttrædelsesår: Regnskab 2009

Hvis værdien for grunde og bygninger til videresalg omvendt stiger betydeligt i forhold til kostprisen, og værdistigningen opfattes som værende permanent, *kan* kommunen vælge at opskrive disse aktivers værdi til denne højere værdi. Man skal være meget forsigtig med opskrivinger. Forbigående værdiopgang berettiger ikke til opskrivning. Opskrivninger skal også alene ske på baggrund af en faktisk hændelse, der resulterer i en varig forøgelse af aktivets værdi, og kun hvis den kan foretages på et objektivt grundlag.

Opskrivninger må ikke påvirke driftsresultatet, da der ikke er tale om en realiseret gevinst. Nedskrivninger skal derimod behandles som en påvirkning af driften i lighed med årets afskrivninger.

Oplysninger i anlægskartotek

Følgende oplysninger skal fremgå af anlægskartoteket.

- kostpris
- årets afskrivninger [*ikke relevant – her angives 0 for omsætningsaktiver*]
- akkumulerede afskrivninger [*ikke relevant – her angives 0 for omsætningsaktiver*]
- årets nedskrivninger
- akkumulerede nedskrivninger
- årets opskrivninger
- akkumulerede opskrivninger
- den bogførte værdi

Indregning og måling af øvrige omsætningsaktiver

Varebeholdninger skal indregnes, hvis der er væsentlige forskydninger i varelagerets størrelse fra år til år, og hvis varelageret overstiger den af kommunen fastsatte bagatelgrænse.

Ved indregning af omsætningsaktiver bør der være tale om større eller væsentlige varebeholdninger, hvor det har betydning for bedømmelse af regnskabet, at der foretages en periodisering af anvendelsen. Indregning af varebeholdninger er således specielt vigtig i de tilfælde, hvor der år for år sker væsentlige forskydninger i forbrugsmønster og indkøbsmønster. F.eks. kan man på det tekniske område have en målsætning om altid at have et vist lager af vejsalt til akutte situationer. Såfremt dette lager altid er på 5 tons, er det i sig selv ikke interessant, selvom værdien for lageret af vejsalt overstiger 50.000 kr. Det, der gør lageret interessant, er, at selve forbruget er uforudsigeligt og falder 'skævt' på tværs af regnskabsår.

Ved indregning af varebeholdninger skal disse måles til kostprisen tillagt eventuelle forarbejdningsomkostninger. Målingen af en varebeholdning skal omfatte kostprisen samt eventuelle forarbejdningsomkostninger og andre omkostninger, der kan henføres direkte til den pågældende vare. Kostprisen omfatter eventuelle afgifter og andre udgifter direkte knyttet til anskaffelsen. Eventuel mængderabat, bonus eller lignende skal derimod fratrækkes anskaffelsesprisen. Hvis der er tale om en varebeholdning til senere forbrug, som ikke forarbejdes – f.eks. et større lager af asfalt, vejsalt eller lignende – skal varebeholdningen optages på status til anskaffelsesprisen.

Dato: December 2009

Ikrafttrædelsesår: Regnskab 2009

Ved forbrug fra lageret udgiftsføres værdien af det forbrugte - eksempelvis ud fra en vejjet gennemsnitspris på lagerbeholdningen. Det vejjede gennemsnit vil være relevant for større beholdninger af en vis mængdeenhed f.eks. 1 ton asfalt eller vejsalt. Vejet gennemsnitspris vil i dette tilfælde være pr. ton, og prisberegningen er baseret på de priser de enkelte tilgange er bogført til. For eksempel vil et lager sammensat af 1 ton asfalt á 50.000 kr. og 4 ton á 54.000 kr. give en vejjet gennemsnitspris på 53.200 kr. pr. ton.

For andre varebeholdninger som eksempelvis hjælpemidler på sundhedsområdet er det muligt at identificere det enkelte aktiv f.eks. en kørestol, og her kan i stedet driftsføres den faktiske anskaffelsessum ved udlevering af kørestolen. Alternativt kan det vedtages, at lagerværdien styres efter FIFO princippet (first in first out). Det vil sige, at det altid er den ældste registrering, der udgiftsføres først for at sikre, at lageret består af rimelig tidssvarende anskaffelsesværdier.

I overvejelserne omkring, hvilket princip der skal anvendes, bør der tages udgangspunkt i, hvor specifikt det enkelte aktiv kan identificeres (her kan faktisk anskaffelsessum eller FIFO) benyttes, eller hvorvidt der er tale om en mængde af en ensartet masse (vejjet gennemsnit). De fleste standardlagermoduler til økonomisystemer kan håndtere disse principper.

Når varebeholdningen er brugt, skal posten slettes fra anlægskartoteket.

Oplysninger i anlægskartotek

Følgende oplysninger vedrørende øvrige omsætningsaktiver skal fremgå af anlægskartoteket.

- kostpris
- årets afskrivninger [*ikke relevant – her angives 0 for omsætningsaktiver*]
- akkumulerede afskrivninger [*ikke relevant – her angives 0 for omsætningsaktiver*]
- årets nedskrivninger
- akkumulerede nedskrivninger
- årets opskrivninger
- akkumulerede opskrivninger
- den bogførte værdi

Alternativt kan oplysningerne fremgå af et lagermodul, der er knyttet til kommunens økonomisystem under forudsætning af, at lagermodulet indeholde de samme oplysninger som anlægskartoteket.

Dato: December II 2010

Ikrafttrædelsesår: Regnskab 2010

8.4 Vigtige definitioner

Afskrivning: En systematisk fordeling af aktivets afskrivningsgrundlag over aktivets brugstid.

Afskrivningsgrundlaget: Udgøres af anskaffelses- eller kostprisen. I enkelte tilfælde, hvor der eksisterer en scrapværdi, skal denne fratrækkes anskaffelsesprisen. For aktiver, der er nedskrevet fratrækkes nedskrivningen, og for aktiver, der er opskrevet, tillægges opskrivningen. I udgangspunktet – dvs. ved i ibrugtagelsen – fastsættes afskrivningsgrundlaget som anskaffelses- eller kostpris fratrukket eventuel scrapværdi.

Afskrivningsperiode: Afskrivningsperioden er identisk med den tid, som kommunen forventer at benytte aktivet, dvs. brugstiden.

Aktiv: Et aktiv *defineres* i regnskabsliteraturen som en anskaffelse der a) er forbundet med *fremtidige økonomiske fordele eller servicepotentiale*, b) er et resultat af en *allerede indtruffet begivenhed eller transaktion* og c) hvor de fremtidige fordele eller det fremtidige servicepotentiale *kontrolleres af pågældende myndighed*

Anskaffelsesprisen/kostpris: Anskaffelsesværdien består af købsprisen incl. told eller andre eventuelle afgifter i forbindelse med købet – dog excl. moms. Desuden skal omkostninger, der er direkte forbundet med ibrugtagelsen af aktivet medregnes i anskaffelsesprisen. Eventuelle mængderabatter fratrækkes anskaffelsesprisen.

Anlægsaktiv: Et aktiv, der er bestemt til vedvarende brug eller eje og som er anskaffet til brug til produktion, handel med varer og tjenesteydelser, udlejning eller administrative formål.

Bogført værdi: Defineres som anskaffelses- eller kostprisen tillagt eventuelle opskrivninger og fratrukket afskrivninger og eventuelle nedskrivninger.

Brugstid: Den periode aktivet forventes benyttet til det fastsatte formål.

Genanskaffelsesværdi: Den værdi eller det beløb, som skal betales ved genanskaffelse eller reproduktion af identiske aktiver eller af aktiver, der har samme produktionskapacitet.

Immaterielt anlægsaktiv. Defineres som et ikke-finansielt anlægsaktiv uden fysisk substans.

Materielt anlægsaktiv. Et anlægsaktiv med fysisk substans.

Nedskrivning. En reduktion af aktivets værdi som følge af en objektiv konstaterbar hændelse, der har bevirket, at den fremtidige nytte af aktivet er lavere end den bogførte værdi, og denne værdi forringelse forventes at være permanent.

Nettorealisationsværdien: Nettorealisationsværdien udgøres af den forventede salgspris med fradrag af eventuelle færdiggørelsesomkostninger og omkostninger til at effektuere salget.

Omsætningsaktiv: Aktiver der ikke er bestemt for vedvarende brug eller eje.

Dato: 14. juli 2006

Ikrafttrædelsesår: Budget 2007

Opskrivning: En forøgelse af aktivets værdi som følge af f.eks. en forbedring af aktivet, der har bevirket, at nytten af aktivet er højere end den bogførte værdi, og denne værdiforøgelse kan forventes at være permanent.

Scrapværdi. Defineres som den forventede salgspris fratrukket eventuelle nedtagelses, salgs- og retableringsomkostninger ved udløbet af aktivets brugstid.

Økonomisk levetid: Den periode, hvori anlægsaktivet kan anvendes økonomisk rationelt efter dets formål.

9 LOVGIVNING, VEJLEDNING M.V.

Indhold	Side
9.1 Momsrefusionsordning for kommuner og regioner	9.1- 1
9.2 Kommunernes mellemværender med de kommunale forsyningsvirksomheder	9.2- 1
9.2.1 Bekendtgørelse om kommunernes mellemværende med de kommunale forsyningsvirksomheder (Indenrigs og Sundhedsministeriets bekendtgørelse nr. 918 af 30. september 2005)	9.2- 1
9.2.2 Vejledning om kommunernes mellemværender med de kommunale forsyningsvirksomheder (Indenrigsministeriets vejledning af 16. februar 2001)	9.2- 3
9.3 Vejledning om omkostningskalkulationer	
9.3.1 Indledning	9.3.1- 1
9.3.2 Afgrænsning af omkostningskalkulation	9.3.2- 1
9.3.3 Begrebsafklaring	9.3.3- 1
9.3.4 Indholdet af omkostningskalkulationen	9.3.4- 1
9.3.4.1 Direkte omkostninger	9.3.4- 1
9.3.4.2 Indirekte omkostninger	9.3.4- 2
9.3.4.3 Den tidsmæssige placering af udgifter	9.3.4- 2
9.3.5 Omkostninger knyttet til kapitalapparatet	9.3.5- 1
9.3.5.1 Afskrivning af anlægskapital	9.3.5- 1
9.3.5.2 Forrentning af driftskapital	9.3.5- 1
9.3.5.3 Forrentning af anlægskapital	9.3.5- 2
9.3.6 Følgeomkostninger	9.3.6- 1
9.3.7 Moms	9.3.7- 1
9.3.8 Hjælpekema til brug for omkostningsberegning	9.3.8- 1
9.3.9 Eksempel på beregning af omkostninger	9.3.9- 1
9.3.9.1 Generelle forudsætninger	9.3.9- 1
9.3.9.2 Overordnede elementer i omkostningskalkulationen	9.3.9- 2
9.3.9.3 Eksempel på omkostningsberegning ved anvendelse af hjælpekema	9.3.9- 3
9.4 Vejledning om formkrav i forbindelse med udarbejdelse af årsregnskab	9.4- 1

9.1 Bekendtgørelse om momsrefusionsordning for kommuner og regioner

Den til enhver tid gældende momsrefusionsbekendtgørelse er optrykt på retsinformation.dk. Her kan positivlisten findes som et bilag.

Herudover kan der henvises til Social- og Indenrigsministeriets hjemmeside om momsrefusion:

<https://sim.dk/arbejdsomraader/kommunal-og-regionaloekonomi/momsrefusion/>

Dato: Juli 2010

Ikrafttrædelsesår: Regnskab 2010

9.2 Kommunernes mellemværender med de kommunale forsyningsvirksomheder

9.2.1 Bekendtgørelse om kommunernes mellemværender med de kommunale forsyningsvirksomheder

I medfør af § 58, stk. 2, i lov om kommunernes styrelse, jf. lovbekendtgørelse nr. 1440 af 1. november 2010, fastsættes:

Almindelige bestemmelser

§ 1. Kommunens gæld til de kommunale forsyningsvirksomheder i årsregnskabet må ikke overstige kommunens likvide beholdninger tillagt ledigt træk på kommunens kassekredit ved regnskabsårets udgang.

Stk. 2. Gælden til de kommunale forsyningsvirksomheder opgøres som summen af kommunens negative mellemværender med de enkelte forsyningsområder på hver af funktionerne 9.35.31, 9.35.33 og 9.35.35 i »Budget- og regnskabssystem for kommuner«.

Stk. 3. De likvide beholdninger opgøres som summen af saldiene på funktionerne 9.22.01-9.22.11 i »Budget- og regnskabssystem for kommuner« og deponerede beløb vedrørende forsyningsvirksomheder, jf. § 6 i bekendtgørelse om kommunernes låntagning og meddelelse af garantier mv. Ledigt kassekredittræk opgøres efter reglerne i bekendtgørelse om kommunernes låntagning og meddelelse af garantier m.v.

§ 2. Kommunens gæld til og tilgodehavender hos de kommunale forsyningsvirksomheder i det enkelte regnskabsår forrentes med en årlig rente svarende til markedsrenten.

Stk. 2. Forrentningen beregnes på grundlag af mellemværenderne med de kommunale forsyningsvirksomheder på hver af funktionerne 9.35.31, 9.35.33 og 9.35.35, i »Budget- og regnskabssystem for kommuner«.

Stk. 3. Økonomi- og indenrigsministeren kan meddele tilladelse til at foretage forrentning med en årlig rente, der afviger fra markedsrenten, når særlige forhold taler herfor.

Ikrafttræden

§ 3. Bekendtgørelsen træder i kraft den 15. august 2012.

Stk. 2. Samtidig ophæves bekendtgørelse nr. 152 af 3. februar 2010 om kommunernes mellemværender med de kommunale forsyningsvirksomheder.

Økonomi- og Indenrigsministeriet, den 3. juli 2012

P.M.V.

E.B.

Niels Jørgen Mau Pedersen

/ Henning Elkjær Nielsen

Dato: Juli 2010

Ikrafttrædelsesår: Regnskab 2010

9.2.2 Vejledning nr. 11 af 3. februar 2010 om kommunernes mellemværender med de kommunale forsyningsvirksomheder (Indenrigsministeriets vejledning af 16. februar 2001)

1. Indledning

Indenrigs- og Socialministeriet har udstedt bekendtgørelse om mellemværender mellem kommuner og kommunale forsyningsvirksomheder, der træder i kraft den 15. februar 2010.

Bekendtgørelsen erstatter Indenrigsministeriets bekendtgørelse nr. 918 af 30. september 2005.

2. Kommunens gæld til forsyningsvirksomhederne må ikke overstige kommunens likviditet

Det fremgår af bekendtgørelsens § 1, *stk. 1*, at kommunens samlede gæld til de kommunale forsyningsvirksomheder, opgjort ud fra kommunens årsregnskab, ikke må overstige kommunens likvide beholdninger tillagt ledigt kassekredittræk ved regnskabsårets udgang.

I bekendtgørelsens § 1, *stk. 2*, er fastsat regler for opgørelsen af kommunens gæld til de kommunale forsyningsvirksomheder. Gælden opgøres ud fra kommunens årsregnskab som summen af kommunens negative mellemværender med de enkelte forsyningsområder.

For hvert *forsyningsområde* opgøres gælden som kommunens negative mellemværende med det pågældende forsyningsområde set under ét. Eksempelvis inden for varmforsyningsområdet foreligger der en gæld, såfremt kommunens mellemværende med *alle* kommunens varmforsyningsanlæg regnet under ét er negativ. De øvrige områder opgøres på samme måde.

Kommunens *samlede gæld* til de kommunale forsyningsvirksomheder opgøres herefter som summen af de negative mellemværender med de enkelte forsyningsområder. Eventuelle kommunale tilgodehavender (positive mellemværender) på visse forsyningsområder kan således *ikke* modregnes i gælden (negative mellemværender) på andre forsyningsområder.

Der indgår tre forskellige forsyningsområder i opgørelsen, svarende til følgende tre funktioner i det kommunale årsregnskab, jf. »Budget og regnskabssystem for kommuner«:

9.35.31	Gasforsyning
9.35.33	Varmeforsyning
9.35.35 gr. 001-006	Affald

Afgrænsningen er foretaget således, at alene kommunale forsyningsvirksomheder, som er en del af den kommunale forvaltning, kan indgå i opgørelsen af kommunens gæld til de kommunale forsyningsvirksomheder.

Kommunens likvide beholdninger opgøres i henhold til bekendtgørelsens § 1, *stk. 3*, ud fra det kommunale årsregnskab som summen af saldiene på funktionerne 9.22.01-9.22.11 tillagt deponerede beløb vedrørende forsyningsvirksomheder, jf. § 6 i bekendtgørelse om kommunernes låntagning og meddelelse af garantier mv. Hertil kan tillægges ledigt kassekredittræk opgjort ved regnskabsårets slutning (dvs. den 31. december). Opgørelsen heraf sker efter reglerne i bekendtgørelse om kommunernes låntagning og meddelelse af garantier m.v.

Dato: Februar 2010

Ikrafttrædelsesår: Regnskab 2010

3. Gæld og tilgodehavender mellem kommunen og de kommunale forsyningsvirksomheder skal forrentes med en rente svarende til markedsrenten

Bestemmelsen i bekendtgørelsens § 2, stk. 1, indebærer, at kommunens gæld til og tilgodehavender hos de kommunale forsyningsvirksomheder skal forrentes med en årlig rente svarende til markedsrenten. Der er ikke i bekendtgørelsen indsat nærmere bestemmelser for opgørelse af markedsrenten. Det skyldes et ønske om at sikre kommunerne en adgang til at tilpasse forrentningen af deres mellemværende med forsyningsvirksomhederne til de lokale forhold. Kommunerne kan således have forhandlet sig frem til forskellige forrentningsaftaler med deres pengeinstitutter, hvilke kan lægges til grund for opgørelse af markedsrenten. Alternativt kan som retningsgivende for markedsrenten peges på den gennemsnitlige effektive 10-årige statsobligationsrente som denne opgøres af Nationalbanken.

Der anvendes som hovedregel samme rentesats ved forrentning af gæld og tilgodehavender, jf. dog afsnit 4 nedenfor.

Forrentningen skal som minimum beregnes en gang årligt på grundlag af de mellemværender mellem kommunen og de enkelte kommunale forsyningsvirksomheder, der ved regnskabsårets begyndelse er opført på finansiell status.

Kommunalbestyrelsen kan beslutte at foretage forrentning på grundlag af opgørelser over kommunens mellemværender med forsyningsvirksomhederne i løbet af regnskabsåret, f.eks. månedlige eller kvartalsvise opgørelser.

4. Særlige forhold

Reglerne i bekendtgørelsen gælder ikke i tilfælde, hvor andet særligt er hjemlet i lovgivningen.

4.1. Varmeforsyning

I henhold til lov om indeksregulerede realkreditlån kan der ydes indeksslån til visse varmforsyningsanlæg. I den udstrækning, kommunen har optaget sådanne indeksslån til et kommunalt varmforsyningsanlæg, skal kommunen foretage forrentningen af kommunens tilgodehavende ud fra den årlige regulering og forrentning af de pågældende indeksslån

4.2. Affald

I lov nr. 513 af 12. juni 2009 om ændring af miljøbeskyttelsesloven (ny organisering af affaldsområdet) samt den tilhørende affaldsbekendtgørelse er det fastlagt, at den almindelige kommunale opgavevaretagelse på affaldsområdet skal gebyrfinansieres. Det er præciseret at kommunalbestyrelserne skal fastsætte særskilte gebyrer for hver affaldsordning baseret på de udgifter, der er opgjort i kommunalbestyrelsens regnskab. Der skal fastsættes gebyrer for følgende ordninger: 1) Dagrenovation – restaffald, 2) Storskrald og haveaffald, 3) Glas, papir og pap, 4) Farligt affald, 5) Genbrugsstationer og 6) Øvrige.

Dette indebærer, at der på affaldsområdet skal ske mellemregning med kommunen for hvert af de anførte områder

Med virkning fra 2011 skal kommunerne fastsætte et gebyr for hver enkelt affaldsordning, kommunen etablerer indenfor hvert af affaldsområderne. Der skal således oprettes en underkonto for hver enkelt ordning

4.3. El-forsyning

I henhold til bekendtgørelse om kommuners indberetninger og erklæringer efter elforsyningslovens §§ 37 og 37 a og varmforsyningslovens §§ 23 l og 23 m er netvirksomheder ikke omfattet af det kommunalretlige hvile i sig selv princip, men reguleret i selve bekendtgørelsen. Som følge heraf indgår funktion 9.35.32 El-forsyning

Dato: Februar 2010

Ikrafttrædelsesår: Regnskab 2010

ikke i likviditets- og forrentningsreglen, jf. § 1, stk. 2, og § 2, stk. 2, i bekendtgørelse om kommunernes mellemværender med de kommunale forsyningsvirksomheder.

For så vidt angår forrentning af kommunernes mellemværende med elforsyningen er reglerne herfor fastsat i bekendtgørelse om kommuners indberetninger og erklæringer efter elforsyningslovens §§ 37 og 37 a og varmforsyningslovens §§ 23 l og 23 m. Det følger heraf, at kommunernes mellemværende med netvirksomheder skal forrentes svarende til markedsrenten.

4.4 Vandforsyning og spildevandsforsyning

Med ikrafttræden af lov nr. 469 af 12. juni 2009 om vandsektorens organisering og økonomiske forhold, er vandforsynings- og spildevandsforsyningsområdet ikke omfattet af det kommunalretlige hvile sig selv princip, men reguleret i selve loven. Som følge heraf indgår funktion 9.35.30 Spildevandsanlæg med betalingsvedtægt og 9.35.34 Vandforsyning ikke i likviditets- og forrentningsreglen, jf. bekendtgørelsens § 1, stk. 2, og § 2, stk. 2.

For så vidt angår forrentning af kommunernes mellemværende med vandselskaberne er reglerne herfor fastsat i bekendtgørelse om afvikling af mellemværender mellem kommuner og vandselskaber. Det følger heraf at kommunernes mellemværender med vandselskaberne skal forrentes svarende til markedsrenten.

4.5. I øvrigt

Bekendtgørelsens § 2, stk. 3, indeholder en bestemmelse om, at Indenrigs- og Socialministeriet kan meddele tilladelse til at foretage forrentning med en årlig rente, der afviger fra markedsrenten, når særlige forhold taler herfor.

Bestemmelsen sigter på situationer, hvor kommuner har optaget lån til nærmere bestemte forsyningsformål til en fast rente, der afviger væsentligt fra den aktuelle markedsrente. Det følger heraf, at dispensation søges konkret i forhold til det enkelte lån.

5. Ikrafttræden

Bekendtgørelse nr. 152 af 3. februar 2010 om kommunernes mellemværender med de kommunale forsyningsvirksomheder træder i kraft den 15. februar 2010, og har virkning fra og med regnskabsåret 2010.

Dato: Juli 2020

Ikrafttrædelsesår: Budget 2021

9.3 Vejledning om omkostningskalkulationer

9.3.1 Indledning

Denne vejledning har til hensigt – i tilknytning til de autoriserede regler for udarbejdelsen af kommunale budgetter og regnskaber – at tilvejebringe et generelt grundlag for kommunernes udarbejdelse af omkostningskalkulationer. Vejledningen er således udarbejdet med henblik på at bidrage med praktiske anvisninger til udarbejdelsen af omkostningskalkulationer, herunder i forbindelse med opgørelsen af omkostninger, jf. bl.a. lov om kommuners udførelse af opgaver for andre offentlige myndigheder og kommuners og regioners deltagelse i selskaber, bekendtgørelse om kommuners og regioners beregning og afgivelse af kontrolbud, bekendtgørelse om finansiering af visse ydelser og tilbud efter lov om social service samt betaling for unges ophold i Kriminalforsorgens institutioner samt i visse situationer reglerne om frit valg af personlig og praktisk hjælp m.v. Det skal i den forbindelse bemærkes, at der er tale om en generel vejledning, der knytter sig til beregningen af omkostninger. For særlige krav om regnskabsmæssige redegørelser, efterkalkulationer m.v. i forbindelse med lovpligtige omkostningskalkulationer henvises til den specifikke lovgivning herom.

De autoriserede regler i budget- og regnskabssystemet udgør et væsentligt grundlag for udarbejdelsen af omkostningskalkulationer – f.eks. vil grundlæggende omkostninger som udgifter til lønninger, varekøb m.v. typisk indgå i omkostningskalkulationen. Der kan endvidere ud fra anlægskartoteket opgøres afskrivninger på bygninger, maskiner m.v. jf. kapitel 8 om indregning og måling af materielle og immaterielle aktiver. De autoriserede regler i budget- og regnskabssystemet giver imidlertid ikke i sig selv tilstrækkelige oplysninger til brug for beregning af konkrete omkostninger og takster/priser for specifikke kommunale ydelser. Der vil således i tilknytning til det autoriserede budget- og regnskabssystem være behov for en række yderligere elementer til brug for udarbejdelsen af omkostningskalkulationer.

Dato: April 2013

Ikrafttrædelsesår: Regnskab 2013

Det skyldes for det første, at kontoplanen ikke nødvendigvis er opdelt entydigt på de områder, hvor udarbejdelsen af omkostningskalkulationer kan vise sig nødvendige. Det må således forventes, at der i en række tilfælde ønskes udarbejdet omkostningskalkulationer alene for en andel af en aktivitet, der er afgrænset til én samlet funktion/gruppering i kontoplanen – f.eks. ved opgørelsen af omkostningerne ved specifikke aktiviteter i integrerede institutioner. Modsat kan der ligeledes forventes at opstå situationer, hvor der ønskes opgjort omkostningerne ved en aktivitet, hvortil der kan henføres omkostninger fra flere forskellige funktioner/grupperinger – f.eks. ved indregning af omkostninger vedrørende diverse hjælpe-/servicefunktioner.

For det andet skyldes det, at udgifterne til samtlige de ressourcer, der indgår i produktionen, ikke nødvendigvis vil fremgå af det autoriserede budget/regnskab. Dette gælder eksempelvis omkostninger til forrentning af bunden kapital knyttet til produktionen af de kommunale aktiviteter.

Det skal bemærkes, at denne vejledning bygger på princippet om opgørelse af de langsigtede gennemsnitsomkostninger. På den baggrund tages der hensyn til, at der i kalkulationen skal indgå samtlige omkostninger, herunder til såvel variable som faste omkostninger forbundet med produktionen af de kommunale ydelser. Vejledningen kan derfor ikke umiddelbart danne grundlag for opgørelsen af marginalomkostningerne ved en given aktivitet (dvs. hvad det koster at producere en yderligere enhed af den pågældende ydelse). Det skal dog bemærkes, at der i vejledningen er beskrevet muligheden for opgørelsen af følgeomkostninger forbundet ved eksempelvis anvendelsen af eksterne leverandører – følgeomkostninger tager højde for, at ikke nødvendigvis alle omkostninger forbundet med en given aktivitet umiddelbart falder bort ved overgang til anvendelsen af eksterne leverandører. For så vidt angår opgørelsen af omkostninger, kan det endvidere bemærkes, at det i Finansministeriets Økonomi-Administrative Vejledning vedrørende prisfastsættelse og omkostningskalkulation for staten ligeledes henvises til princippet om opgørelse af de langsigtede gennemsnitsomkostninger.

Dato: Juni 2009

Ikrafttrædelsesår: Regnskab 2009

9.3.2 Afgrænsning af omkostningskalkulation

Forinden en omkostningskalkulation påbegyndes skal det afgrænses, for hvilken aktivitet omkostningerne ønskes opgjort. Det må således afklares, om omkostningerne skal opgøres for en særlig enhed, for en specifik ydelse, en mere generel type af ydelser m.v.

Det må således i det konkrete tilfælde afgøres, om der eksempelvis ønskes opgjort omkostninger afgrænset til selve driften af en institution. I så fald er det tilstrækkeligt alene at opgøre selve institutionens omkostninger. Ønskes der derimod en opgørelse af de samlede omkostninger for en given ydelse, f.eks. pasning af vuggestuebørn, skal der tages højde for en række fællesomkostninger knyttet til ydelsen. Det gælder eksempelvis omkostninger til den centrale administration. Såfremt omkostningskalkulationen skal benyttes i forbindelse med overvejelser om udlicitering, kan det i nogle tilfælde være relevant at tage højde for eventuelle følgeomkostninger forbundet med anvendelsen af ekstern leverandør.

Det er således afgørende, at omkostningskalkulationen afgrænses til det formål kalkulationen er tiltænkt. Det er væsentligt at foretage en sådan afgrænsning med henblik på at kunne henføre samtlige relevante omkostninger til den aktivitet, for hvilke omkostningerne ønskes opgjort.

Det skal i den forbindelse bemærkes, at der ved opgørelsen af omkostninger ved en given serviceproduktion som hovedregel ikke indregnes omkostninger forbundet med politisk virksomhed, myndighedsopgaver m.v., med mindre kalkulationen i sig selv har til formål at opgøre omkostningerne herved.

Dato: Juni 2009

Ikrafttrædelsesår: Regnskab 2009

9.3.3 Begrebsafklaring

De *udgifter*, der i det enkelte år optræder i budgettet/regnskabet, vedrører typisk lønninger, køb af varer og tjenester m.v. Udgifterne hertil kan dække over køb af ydelser og produkter, der forbruges fuldt ud i det enkelte år. Udgifterne kan imidlertid også dække køb af ydelser og produkter, der bruges over en årrække, eksempelvis bygninger og maskiner. Udgifterne kan således svinge fra år til år og vil ikke nødvendigvis afspejle det enkelte års egentlige ressourceforbrug ved tilvejebringelsen af kommunale ydelser. Med andre ord svarer udgifterne til periodens anskaffelser af ressourcer.

Omkostningerne afspejler derimod værdien af de ressourcer, der forbruges under produktionen af kommunale ydelser. Omkostningerne i en given periode er således ikke nødvendigvis sammenfaldende med de udgifter, der er knyttet til den tilsvarende periode. Omkostningskalkulationen for et givent produkt foretages på baggrund af de omkostninger, der er forbundet med ressourceforbruget ved produktionen af produktet.

Ved omkostningskalkulationen skal man således være særlig opmærksom på, at der er forskel på omkostninger og udgifter i det enkelte år. Der kan derfor ikke nødvendigvis alene ud fra de tal, der figurerer i årets budget/regnskab udarbejdes en omkostningskalkule for en specifik opgave. Det skal derudover bemærkes, at de samlede omkostninger udgør en beregnet og ikke en direkte konstaterbar størrelse. Omkostningsberegningen kan således indeholde en række kalkulatoriske poster, der ikke på noget tidspunkt figurerer i kommunernes budgetter/regnskaber.

Dato: Juni 2009

Ikrafttrædelsesår: Regnskab 2009

9.3.4 Indholdet af omkostningskalkulationen

I omkostningskalkulationen medregnes alle omkostninger for den nærmere afgrænsede aktivitet. En række omkostninger kan umiddelbart henføres til produktionen af den pågældende aktivitet – f.eks. løn, materialer m.v. Der kan imidlertid være behov for at indregne omkostninger, der ikke direkte knytter sig til produktionen af den pågældende aktivitet. Det kan være omkostninger, der i budgettet er opført under kommunens centralforvaltning – f.eks. til lønadministration – samt omkostninger til forrentning og afskrivning af kapital. Derudover kan der – afhængig af afgrænsning og formål med omkostningskalkulationen – være behov for at opgøre eventuelle følgeomkostninger forbundet ved en aktivitet. For opgørelsen af følgeomkostninger henvises til afsnit 9.6. Omkostninger, der er forbundet med en given ydelse, kan som udgangspunkt opdeles i følgende to kategorier:

- Direkte omkostninger
- Indirekte omkostninger

Det skal bemærkes, at der ikke er nogen entydig afgrænsning mellem direkte og indirekte omkostninger. Den samme omkostning kan f.eks. i nogle kommuner figurere som en direkte omkostning, mens den i andre kommuner kan være en indirekte omkostning – alt afhængig af, hvordan den enkelte kommune har indrettet sin virksomhed. Såfremt den pågældende aktivitet er organiseret med en selvstændig administration vil omkostningerne hertil indgå i kalkulationen som direkte omkostninger. Er der derimod tale om en fælles administration, hvor den pågældende aktivitet administreres af en enhed, der administrerer flere aktiviteter, vil omkostningerne til administration indgå som indirekte omkostninger.

9.3.4.1. Direkte omkostninger

De omkostninger, der kan relateres direkte til en given aktivitet, kaldes direkte omkostninger. For de direkte omkostninger gælder typisk, at der er et tidsmæssigt sammenfald mellem de udgifter, der direkte kan henføres til aktiviteten og den tilsvarende omkostning. Dette gælder typisk for f.eks. løn og tjenesteydelser.

Nogle anskaffelser forbruges imidlertid ikke altid samtidig med, at udgiften dertil afholdes. Omkostninger hertil fremgår således ikke af årets budget. Dette kan gælde ved f.eks. køb af materialer, der lægges på lager. Det er afgørende, at alene omkostningerne til de forbrugte ressourcer, der direkte indgår i produktionen, indregnes som en direkte omkostning.

Eksempler på direkte omkostninger er

- løn (samtlige lønandele, herunder pensionsbidrag og feriepenge)
- overarbejde/merarbejde
- tjenesterejser og befordring
- køb af materialer og specielt anskaffet apparatur (apparatur der forbruges over mere end ét år og som overstiger bagatelgrænsen på 100.000 kr. eller den af kommunen fastsatte bagatelgrænse i intervallet 50.000 - 100.000 kr., jf. kapitel 8, indregnes som kapitalomkostning)
- fremmede tjenesteydelser
- reparation- og vedligeholdelsesudgifter
- husleje
- el, varme, vand
- forsikringer

Dato: Juni 2009

Ikrafttrædelsesår: Regnskab 2009

9.3.4.2. Indirekte omkostninger

De indirekte omkostninger er omkostninger, der ikke direkte kan henføres til den pågældende aktivitet. De indirekte omkostninger består af en række forskellige typer af omkostninger. For det første indgår en række indirekte omkostninger, som optræder som en udgift et andet sted i kommunens budget – her er typisk tale om fællesudgifter til eksempelvis lokaler, administration m.v. Derudover skal der tages højde for en række omkostninger, der ikke nødvendigvis fremgår af årets budget – f.eks. omkostninger til afskrivninger på bygninger. Endelig skal der indregnes omkostninger, der i det hele taget ikke fremgår af budgettet – f.eks. forrentning af drifts- og anlægskapital.

Det skal derudover bemærkes, at der ved opgørelse af de indirekte omkostninger endvidere skal tages højde for eventuelle følgeomkostninger forbundet med en given aktivitet – f.eks. lediggjorte bygninger, der forventes ubenyttede i en periode samt ventepenge til tjenestemænd. For opgørelsen af følgeomkostninger henvises til afsnit 9.6

Eksempler på indirekte omkostninger er følgende:

- lokaleudgifter (husleje, varme, vand, el, rengøring, vedligeholdelse m.v.)
- kontorudgifter (telefon, porto, kontorartikler m.v.)
- indirekte lønomkostninger (kantinetilskud, efteruddannelse)
- edb-udgifter
- udgifter til ledelse, administration m.v.
- forsikringer
- udviklingsomkostninger
- beregnede tjenestemandspensioner
- beregnede omkostninger til lovpligtige forsikringer
- beregnede skadesomkostninger (selvforsikring)
- forrentning af driftskapital
- forrentning af anlægskapital
- afskrivning af anlægsaktiver

På grund af de indirekte omkostningers ofte udelelige karakter, må de typisk fordeles efter en fordelingsnøgle. Det væsentlige ved valget af fordelingsnøgler er, at der opnås en realistisk opgørelse af de omkostninger, der medgår ved produktionen af den pågældende aktivitet, f.eks. ved opgørelsen af tidsforbrug. En anden fordelingsnøgle er lønandele, hvor den enkelte aktivitets andel af fællesudgifter fastsættes ud fra, hvor stor en andel lønudgiften til aktiviteten udgør i forhold til områdets samlede lønudgift. Alternativt kan f.eks. antal ansatte, areal eller lokaleudgifter anvendes som fordelingsnøgle.

9.3.4.3 Den tidsmæssige placering af udgifter

Den tidsmæssige placering af udgifter set i forhold til forbruget af produktionsfaktorer kan opdeles på følgende måde:

- udgifter, som afholdes i ét år, og hvor forbruget sker i samme år – f.eks. løn og vareindkøb
- udgifter, som afholdes i ét år, men hvor forbruget sker i et tidligere år eller i et senere år – f.eks. materialer indkøbt til lager, som først forbruges i et senere år, opførelse og anskaffelse af bygninger samt tjenestemandspensioner.

Dato: Juni 2009

Ikrafttrædelsesår: Regnskab 2009

Som det fremgår, vil der i nogle tilfælde være forskel på den tidsmæssige placering af omkostninger og udgifter. Det skyldes som tidligere nævnt, at hele ressourceforbruget ved produktionen af en given aktivitet ikke nødvendigvis finder sted det år, hvor udgiften afholdes.

Det skal derudover bemærkes, at der i omkostningskalkulationen bør tages højde for en række omkostninger, der ikke på noget tidspunkt indgår i kommunens budget/regnskab. Det gælder eksempelvis omkostninger til forrentning af bunden kapital samt omkostninger for selv-forsikrede kommuner svarende til, hvad kommunen skulle have betalt i præmie, såfremt den var forsikret – eksempelvis igennem en intern forsikringsordning.

De omkostningsbegreber, der indgår i den samlede omkostningskalkulation, kan således opgøres som følgende:

Direkte omkostninger, der er en udgift i kommunens budget i samme år
+ Direkte omkostninger, der er en udgift i kommunens budget i et andet år
+ Indirekte omkostninger, der er en udgift i kommunens budget samme år
+ Indirekte omkostninger, der er en udgift i kommunens budget i et andet år
+ Indirekte omkostninger, der ikke figurerer i kommunens budget
= Samlede omkostninger

Dato: Juni 2009

Ikrafttrædelsesår: Regnskab 2009

9.3.5 Omkostninger knyttet til kapitalapparatet

Omkostninger knyttet til kapitalapparatet omfatter omkostninger til afskrivning af anlægsaktiver (maskiner, bygninger m.v.) samt til forrentning af drifts- og anlægskapital. Omkostninger hertil indgår i omkostningskalkulationen på lige fod med øvrige omkostninger, men behandles særskilt her på grund af de særlige forhold, der gør sig gældende for kalkulationen af sådanne omkostninger.

9.3.5.1. Afskrivning af anlægskapital

I omkostningskalkulationen indregnes omkostninger til afskrivning af anlægskapital. Man skal her være opmærksom på, at de aktiver, der skal afskrives kan optræde i både drifts- og anlægsbudgettet/-regnskabet. Anskaffes der f.eks. edb-udstyr over driftsbudgettet, skal omkostninger i forbindelse hermed indgå i kalkulen. Fra 1. januar 2004 skal der – bl.a. med udgangspunkt i anlægskartoteket, jf. kapitel 8 – udarbejdes en samlet statusbalance omfattende såvel finansielle som materielle aktiver. Det vil fra 2004 fremgå heraf, hvilke aktiver der afskrives.

Beregning af afskrivninger foretages efter den lineære metode, hvor der afskrives lige meget hvert år, jf. kapitel 8. Afskrivningsprocentens størrelse fastlægges ud fra de enkelte aktivers forventede levetid/brugstid. Levetiden skal svare til den periode, hvori anlægget under hensyntagen til dets karakter og udgifterne til reparation og vedligeholdelse skønnes at blive anvendt i produktionen. Der kan arbejdes med fysisk eller økonomisk levetid.

Den fysiske levetid bestemmes både af slitage og mere aktivitetsuafhængige faktorer som vind og vejr. Den økonomiske levetid bestemmes af f.eks. teknisk forældelse (ny teknologi, nye produktionsmetoder m.v.). Er den økonomiske levetid kortere end den fysiske, bør den økonomiske levetid bruges som udgangspunkt for beregningerne. Det skal derudover bemærkes, at der ved beregning af afskrivninger skal tages højde for eventuelle scrapværdier.

For en uddybende beskrivelse af de generelle regler for opgørelsen af afskrivninger m.v. henvises til kapitel 8.

9.3.5.2. Forrentning af driftskapital

I omkostningskalkulen indregnes omkostninger til forrentning af driftskapital, såfremt der er tale om en aktivitet, hvortil der knytter sig væsentlige omkostninger til likviditetsmæssige udlæg i forbindelse med opgavens udførelse. Forrentning af driftskapital skal modsvare de omkostninger, der er ved likviditetsmæssig udlægning i forbindelse med produktionen.

Hvis betalingen af aktiviteten sker løbende – f.eks. løn der afregnes løbende samt ved a conto fakturering – vil man i kalkulationen kunne se bort fra forrentning af driftskapital. Tilsvarende gælder, hvis produktionstiden og kreditten er meget kort.

Er der derimod tale om en længere produktionsperiode, hvor betalingen af produktet først sker ved leveringen, eventuelt med kredittid, kan det være nødvendigt at indregne en forrentning af driftskapitalen i kalkulationen.

Markedsrenten vil være den relevante rentefod ved disse beregninger. Da der er tale om forrentning af driftskapital benyttes som udgangspunkt en aktuel/kort rentesats.

Dato: Juni 2009

Ikrafttrædelsesår: Regnskab 2009

9.3.5.3. Forrentning af anlægskapital

I omkostningskalkulen medtages omkostninger til forrentning af anlægskapital. Beregningen foretages som udgangspunkt på grundlag af aktivernes restværdi. Restværdien udregnes som anskaffelsesværdi fratrukket tidligere års beregnede afskrivninger, jf. i øvrigt kapitel 8.

Ved beregningen af omkostningerne til forrentning af anlægskapitalen medtages alle større anlægsaktiver – uanset om disse optræder på drifts- eller anlægsbudgettet. Anskaffes der f.eks. edb-udstyr over driftsbudgettet, inddrages de hertil knyttede omkostninger til forrentning i beregningen. Fra 1. januar 2004 skal der – bl.a. med udgangspunkt i det obligatoriske anlægskartotek, jf. kapitel 8 – udarbejdes en samlet statusbalance omfattende såvel finansielle som fysiske aktiver. Fra 2004 foretages forrentningen på baggrund af registreringerne i anlægskartoteket.

Fastsættelsen af den rentefod, der anvendes ved kalkulation af forrentningen af aktivets værdi, skal ske ud fra det enkelte anlægsaktivs karakter.

Er der tale om aktiver med en lang levetid, anvendes en forrentningsprocent, der er udtryk for den gennemsnitlige rente set over en længere periode. Her kan eksempelvis tages udgangspunkt i den effektive gennemsnitlige 10-årige statsobligation som opgjort af Danmarks Nationalbank. For aktiver med en kortere levetid, kan en kortere rentesats benyttes.

Dato: Juni 2009

Ikrafttrædelsesår: Regnskab 2009

9.3.6 Følgeomkostninger

Følgeomkostninger opgøres på lige fod med øvrige omkostninger. Om der i omkostningskalkulationen bør tages højde for følgeomkostninger afhænger imidlertid af formålet med kalkulationen.

Såfremt en opgave tænkes udført af en ekstern leverandør, kan der være nogle omkostninger, der ikke falder bort, selvom opgaven ikke længere udføres i eget regi. Ved overvejelse om anvendelsen af ekstern leverandør kan der således tages højde for de følgeomkostninger, der er forbundet ved ekstern opgaveudførelse.

Som eksempel på følgeomkostninger, der ikke umiddelbart falder bort ved anvendelsen af eksterne leverandører, kan nævnes

- huslejeudgifter for lokaler, der først kan opsiges efter igangsætning af en ny periode
- lediggjorte kommunale bygninger, der forventes ubenyttede i en periode
- leje af maskiner, der først kan opsiges efter igangsætning af en ny periode
- lediggjorte maskiner, som vil være helt eller delvist ubenyttede i en periode
- omskoling af personale
- ventepenge til tjenestemænd (rådigehedsløn)
- andele af fællesfunktioner, der først kan tilpasses efter en periode

Der kan desuden være tilfælde, hvor der vil opstå nye omkostninger for kommunen, hvis den ikke længere udfører opgaven selv, men i stedet får opgaven udført af en ekstern leverandør. Som eksempel herpå kan nævnes meromkostninger til tilsyn og kontrol med den eksterne leverandør.

Dato: December 2018

Ikrafttrædelsesår: Regnskab 2019

9.3.7 Moms

Spørgsmålet vedrørende indregning af moms skal behandles forskelligt afhængig af kalkulationens formål.

Her skelnes der mellem kalkulation af tilbud til udførelse af opgave for en anden offentlig myndighed og kalkulation af en pris til brug for sammenligning med en privat leverandør.

Endvidere skelnes der mellem, om kalkulationen af tilbud til udførelse af opgave for en anden offentlig myndighed vedrører virksomhed, der er omfattet af loven om merværdiafgift eller ej.

Er kalkulationen udarbejdet med henblik på at afgive tilbud til udførelse af opgave for anden offentlig myndighed vedrørende virksomhed omfattet af merværdiafgiftsloven, skal kommunens omkostninger beregnes eksklusiv moms i selve omkostningskalkulen – dvs. at udgifter til f.eks. råvarer skal indgå i kalkulen eksklusiv moms. Til gengæld skal der lægges moms på den pris (den samlede omkostningskalkule), som kommunen tilbyder at udføre den pågældende opgave for. Proceduren svarer til den gældende ordning for f.eks. kommunale forsyningsvirksomheder

Hvis der derimod er tale om afgivelse af et tilbud på en opgave, der er fritaget for merværdiafgift, jf. merværdiafgiftsloven, skal kommunens momsudgifter medregnes i omkostningskalkulen - uanset at momsudgiften rent faktisk refunderes via den mellemkommunale momsudligningsordning. Derimod skal der ikke ved afgivelse af tilbud på udførelse af sådanne opgaver tillægges moms til tilbudsprisen.

Har omkostningskalkulationen til formål, at sammenligne prisen med tilbuddet fra en privat leverandør, skal der i kalkulen ses bort fra momsudgifter. Der skal således ses bort fra købsmoms – dvs. den moms, som kommunerne betaler ved køb af varer og tjenesteydelser, der ikke indgår i en momsregistreret virksomhed i kommunen – der refunderes i medfør af den kommunale momsudligningsordning. Der skal derudover ses bort fra registreret moms – dvs. afregning af moms med toldvæsenet, som finder sted i forbindelse med momsregistreret virksomhed i kommunerne – der modregnes som indgående moms i et momsregnskab i relation til Skattestyrelsen.

For nærmere beskrivelse af moms henvises i øvrigt til kapitel 2.6.

Dato: Juni 2009

Ikrafttrædelsesår: Regnskab 2009

9.3.8 Hjælpekema til brug for omkostningsberegning

Nedenfor er angivet et skema, som kan benyttes ved opgørelsen af omkostninger knyttet til en given aktivitet. Det skal bemærkes, at skemaet alene er udarbejdet som et redskab til brug for omkostningsberegningerne – der er således ikke noget krav om anvendelse af skemaet. Det skal i den forbindelse bemærkes, at skemaet ikke nødvendigvis omfatter samtlige de omkostninger, som er relevante i de konkrete tilfælde, men skal ses som en generel hjælp for udarbejdelsen af omkostningskalkulationer.

Hjælpekema til brug for omkostningskalkulationer

Direkte omkostninger	I årets budget/regnskab	I andet budget-/regnskab sår	I alt
Omkostninger, der jf. kommunens budgetter og regnskaber kan henføres direkte til den pågældende opgave			
- Lønninger ^(*)			
- Befordring			
- Materialer			
- Specielt anskaffet apparatur og maskinel ^(**)			
- Tjenesteydelser			
- Reparation- og vedligeholdelsesudgifter			
- Husleje ^(***)			
- El			
- Varme			
- Vand			
- Forsikringer ^(****)			
- Øvrige direkte omkostninger			
Samlede direkte omkostninger			

(*) Skal indeholde samtlige lønbidrag herunder direkte løn, feriepenge, søgne-/helligdagsbetaling, pensionsbidrag og -forpligtelser (herunder forpligtelser til tjenestemandspensioner), sygedagpenge, ATP, arbejdsmiljøafgift, ansvarsforsikring, overarbejde m.v.

(**) Her medtages alene omkostninger til apparatur og maskinel, der straks afskrives i regnskabet. Omkostninger til apparatur og maskinel, der er optages i anlægskartoteket indregnes i afsnittet vedrørende omkostninger knyttet til kapitalapparatet.

(***) Her indregnes husleje, ejendomsskatter, ejendomsforsikringer m.v. Hvor bygningerne ejes af kommunen, indgår omkostninger til bygningerne under afsnittet vedrørende omkostninger knyttet til kapitalapparatet.

(****) Her indregnes omkostninger til såvel forsikringspræmier som omkostninger for selv-forsikrede kommuner svarende til præmien, hvis kommunen var forsikret.

Indirekte omkostninger	I årets budget/ regnskab	I andet budget/ regnskabsår	Uden for budgettet/ regnskabet	I alt
Andel af fællesudgifter for enheden hvorunder opgaven udføres^(*)				
- Samlede omkostninger ^(**) (a)				
- Samlede timeforbrug/antal medarbejdere/lønsum/andet ^(***) (b)				
- Antal timer/medarbejdere/lønsum/andet ^(***) som indgår i produktionen af den pågældende opgave (c)				
Samlet andel af fællesudgifter for enheden hvorunder opgaven udføres ((a/b)*c)				
Andel af fællesudgifter uden for enheden hvorunder opgaven udføres^(*)				

Dato: Juni 2009

Ikrafttrædelsesår: Regnskab 2009

- Samlede omkostninger ^(*) (a)	
- Samlede timeforbrug/antal medarbejdere/lønsum/andet ^(****) (b)	
- Antal timer/medarbejdere/ lønsum/andet ^(****) som indgår i produktionen af den pågældende opgave (c)	
Samlet andel af fællesudgifter for enheden hvorunder opgaven udføres ((a/b)*c)	
Omkostninger knyttet til kapitalapparatet^(****)	
- Afskrivninger på bygninger, maskiner, inventar m.v., for enheden hvorunder opgaven udføres	
- Forrentning af anlægskapital bygninger, maskiner, inventar m.v., for enheden hvorunder opgaven udføres	
- Forrentning af driftskapital, for enheden hvorunder opgaven udføres	
- Afskrivninger på bygninger, maskiner, inventar m.v., der delvist indgår i produktionen af opgaven	
- Forrentning af anlægskapital bygninger, maskiner, inventar m.v., der delvist indgår i produktionen af opgaven	
- Forrentning af driftskapital, der delvist indgår i produktionen af opgaven	
Samlede omkostninger knyttet til kapitalapparatet	
Samlede indirekte omkostninger	

(*) Beregningen kan opdeles på forskellige typer fællesudgifter – f.eks. på henholdsvis lønomkostninger, lokaler og maskiner – såfremt brugen heraf forholdsmæssigt varierer meget

(**) Løn (samtlige lønandele, herunder pensionsbidrag), overarbejde/merarbejde, tjenesterejser og befordring, køb af materialer og specielt anskaffet apparatur, fremmede tjenesteydelser, reparation- og vedligeholdelsesudgifter, husleje, el, varme, vand, forsikringer, kontorudgifter (telefon, porto, kontorartikler m.v.), indirekte lønomkostninger (kantinetilskud, efteruddannelse), edb-udgifter, udgifter til ledelse, administration m.v., revision, forsikringer, udviklingsomkostninger, beregnede omkostninger til lovpligtige forsikringer og tjenestemandspensioner, beregnede skadesomkostninger (selvforsikring) samt diverse følgeomkostninger som huslejeudgifter for lokaler, der først kan opsiges efter igangsætning af en ny periode, lediggjorte kommunale bygninger, der forventes ubenyttede i en periode, ventepenge til tjenestemænd (rådighedsløn) samt kontrol og tilsyn med ekstern leverandør.

Omkostninger knyttet til kapitalapparatet indgår ikke her, men derimod i afsnittet vedrørende omkostninger knyttet til kapitalapparatet.

(***) Andre fordelingsnøgler kan benyttes

(****) Der skal indregnes omkostninger til kapitalapparat til bygninger, inventar m.v. der er såvel direkte som indirekte knyttet til produktionen af opgaven.

Dato: Juni 2009

Ikrafttrædelsesår: Regnskab 2009

9.3.9 Eksempel på beregning af omkostninger

I det følgende angives et eksempel på opgørelsen af de samlede omkostninger, der er knyttet til pasningen af børnene i en vuggestue i en integreret daginstitution. I eksemplet redegøres indledningsvis for de generelle forudsætninger for eksemplet, samt de overordnede omkostningselementer i beregningen. De enkelte elementer i beregningen er herefter vist i det generelle hjælpeskema for omkostningskalkulationer samt uddybet i appendiks A-D.

9.3.9.1. Generelle forudsætninger

Der ønskes opgjort de samlede omkostninger knyttet til at passe børnene i en specifik vuggestue i kommunen. Således skal der opgøres omkostningerne knyttet til såvel selve driften af vuggestuen samt andele af de fælles funktioner, der har tilknytning til vuggestuen, herunder andele af udgifterne til den centrale administration af børnepasningsområdet.

Vuggestuen ligger i en integreret institution, der består af såvel en vuggestuedel som en børnehavedel. I institutionen er der ansat personale, som alene er knyttet til vuggestuedelen og personale, der alene er knyttet til børnehavedelen. Derudover har vuggestuedelen sit eget budget til brug for indkøb af diverse materialer, udstyr, tjenesteydelser m.v. Der er derudover ansat en leder, som har ansvaret for hele institutionen. Endvidere er der en række øvrige fællesudgifter mellem vuggestuedelen og børnehavedelen – eksempelvis udgifter til rengøring, vedligeholdelse, el, vand, varme m.v.

Der i den centrale forvaltning er ansat en række personer, der alene beskæftiger sig med den centrale administration og koordinering af kommunens daginstitutionsområde. Disse personer er fysisk placeret på kommunens rådhus.

Derudover er der i kommunen en Børne- og ungeforvaltning, hvortil der er knyttet en forvaltningsdirektør og et sekretariat. Direktøren og sekretariatet er fysisk placeret på rådhuset og arbejder med en række opgaver vedrørende børne- og ungeområdet – således udgør daginstitutionsområdet alene en andel af direktørens og sekretariatets arbejde.

Det skal understreges, at nedenstående opgørelse af omkostningerne ikke dækker alle typer omkostninger, der kan indgå i en omkostningskalkulation, men alene udgør et eksempel på en omkostningsberegning.

De samlede direkte og indirekte omkostninger kan i eksemplet opgøres som vist nedenfor. De angivne omkostninger er opgjort på baggrund af det generelle skema til opgørelsen af de samlede omkostninger. I bilag A-D er der nærmere redegjort for de i skemaet angivne beregninger.

Dato: Juni 2009

Ikrafttrædelsesår: Regnskab 2009

9.3.9.2. Overordnede elementer i omkostningskalkulationen

Direkte omkostninger

Løn (se appendiks A).....	2.259.575
Materialer (legetøj, fødevarer, bleer m.v.).....	238.000
Specielt anskaffet udstyr (kryber, barnevogn m.v.).....	26.000
Befordring (transport i forbindelse med udflugter m.v.)...	5.000
Tjenesteydelser (billetter m.v.).....	<u>7.000</u>
Direkte omkostninger i alt	2.535.575

Indirekte omkostninger

Andele af fællesomkostninger fra den integrerede institution (se appendiks B).....	311.624
Andele af fællesomkostninger fra den centrale administration (se appendiks C).....	219.262
Omkostninger til kapitalapparat vedrørende den integrerede institution (se appendiks D).....	353.407
Andel af omkostninger til kapitalapparat vedrørende den centrale administration (se appendiks D).....	<u>25.358</u>
Indirekte omkostninger i alt	909.651

Samlede omkostninger

Direkte omkostninger.....	2.535.575
Indirekte omkostninger.....	<u>909.651</u>
Samlede omkostninger	3.445.226

9.3.9.3 Eksempel på omkostningsberegning ved anvendelse af hjælpeskema.

Direkte omkostninger	I årets bud- get/ regn- skab	I andet budget- /regnskabs år	I alt
Omkostninger, der jf. kommunens budget- ter og regnskaber kan henføres direkte til den pågældende opgave			
Lønninger (se appendiks A)	2.259.575		2.259.575
Befordring	5.000		5.000
Materialer	238.000		238.000
Specielt anskaffet apparatur og maskinel	26.000		26.000
Tjenesteydelser	7.000		7.000
Reparation- og vedligeholdelsesudgifter			
Husleje			
El			
Varme			
Vand			
Forsikringer			
Øvrige direkte omkostninger			
Samlede direkte omkostninger	2.535.575		2.535.575

Dato: Juni 2009

Ikrafttrædelsesår: Regnskab 2009

Indirekte omkostninger	I årets budget/ regnskab	I andet budget- /regnskabs år	Uden for budget- tet/regnskab et	I alt
Andel af fællesudgifter for enheden hvorunder opgaven udføres (se appendiks B)				
Samlede fællesomkostninger (a)	535.500	57.525		593.025
Samlede timeforbrug/antal medarbejdere/lønsum/andet (b)	4.300.000	4.300.000		-
Antal timer/medarbejdere/lønsum/andet som indgår i produktionen af den pågældende opgave (c)	2.259.575	2.259.575		-
Samlet andel af fællesudgifter for enheden hvorunder opgaven udføres ((c/b)*a)	281.396	30.228		311.624
Andel af fællesudgifter uden for enheden hvorunder opgaven udføres (se appendiks C)				
Samlede fællesomkostninger (a)	1.842.168	86.044		1.928.212
Samlede timeforbrug/antal medarbejdere/lønsum/andet (b)	21.500.000	21.500.000		-
Antal timer/medarbejdere/lønsum/andet som indgår i produktionen af den pågældende opgave (c)	2.444.821	2.444.821		-
Samlet andel af fællesudgifter uden for enheden hvorunder opgaven udføres ((c/b)*a)	209.478	9.784		219.262

Dato: Juni 2009

Ikrafttrædelsesår: Regnskab 2009

Omkostninger knyttet til kapitalapparatet (se appendiks D)				
Afskrivninger på bygninger, maskiner, inventar m.v. for enheden, hvorunder opgaven udføres		168.571		168.571
Forrentning af anlægskapital bygninger, maskiner, inventar m.v. for enheden, hvorunder opgaven udføres			184.836	184.836
Forrentning af driftskapital, for enheden, hvorunder opgaven udføres			0	0
Afskrivninger på bygninger, maskiner, inventar m.v., der delvist indgår i produktionen af produktet		10.511		10.511
Forrentning af anlægskapital bygninger, maskiner, inventar m.v., der delvist indgår i produktionen af produktet			14.847	14.847
Forrentning af driftskapital, der indgår direkte i produktionen af produktet			0	0
Samlede omkostninger knyttet til kapitalapparatet		179.082	199.683	378.765
Samlede indirekte omkostninger	490.874	219.094	199.683	909.651

Dato: Juni 2009

Ikrafttrædelsesår: Regnskab 2009

Appendiks A Beregning af lønomkostninger

Nedenfor er angivet eksempel på beregning af de årlige lønomkostninger for personalet ansat i vuggestuedelen af en integreret daginstitution. Der er i vuggestuedelen ansat 6 fuldtids pædagoger, 3 fuldtids pædagogmedhjælpere og en deltids køkkenmedhjælper. Derudover tildeles vuggestuedelen årligt 400 vikartimer.

Det bemærkes, at de arbejdsbestemte tillæg for det fastansatte personale antages at kunne opgøres som svarende til 3 pct. af lønnen.

Lønomkostninger vedrørende pædagoger, pædagogmedhjælpere og køkkenpersonale

Løn (6*220.000 + 3*195.000 + 130.000)	2.035.000
Arbejdsbestemte tillæg (antages her at udgøre 3 pct. af lønnen)	61.050
ATP	12.300
AER	15.375
Pensionsbidrag	83.000
Arbejdsskadeforsikring	<u>8.000</u>
Lønomkostninger i alt	2.214.725

Lønomkostninger vedrørende vikarer

Løn (400 timer a 98,00 kr.)	39.200
Feriegodtgørelse (her 12,5 pct. af løn og tillæg)	4.900
ATP	260
AER	320
Arbejdsskadeforsikring	<u>170</u>
Lønomkostninger i alt	44.850

Samlede lønomkostninger

Lønomkostninger vedrørende fastansat personale	2.214.725
Lønomkostninger vedrørende vikarer	<u>44.850</u>
Samlede lønomkostninger	2.259.575

Dato: Juni 2009

Ikrafttrædelsesår: Regnskab 2009

Appendiks B Andele af fællesomkostninger fra den integrerede institution

Vuggestuen ligger i en integreret institution bestående af såvel en vuggestuedel som en børnehavedel. I institution er der en række fællesomkostninger mellem vuggestuedelen og børnehavedelen. Fællesomkostningerne vedrører lederen, kontorudgifter, rengøring, legeplads, reparations- og vedligeholdelsesudgifter, el, varme, vand, forsikringer m.v. Samtlige omkostninger hertil fremgår af institutionens budget.

Lederen er tjenestemandsansat, hvorfor der indregnes omkostninger til lederens fremtidige tjenestemandspensioner. Omkostningerne hertil antages i dette eksempel at kunne opgøres til svarende til 19,5 pct. af lederens løn. Omkostningen hertil indgår ikke i årets budget.

Med hensyn til opdelingen af omkostningerne mellem henholdsvis vuggestuedelen og børnehavedelen antages det her for værende retvisende at benytte en fordelingsnøgle baseret på lønomkostningerne. Lønnen til den samlede personalegruppe – ekskl. løn til lederen – på vuggestue- og børnehavedelen udgør 4.300.000 kr. Vuggestuedelens lønomkostninger udgør 2.259.575 kr., jf. appendiks A. Vuggestuens andel af fællesudgifterne fra den integrerede institution opgøres således til 2.259.575/4.300.000.

Fællesomkostninger mellem vuggestue- og børnehavedelen

Løn til leder (samtlige lønbidrag der fremgår af årets budget)	295.000
Kontorudgifter	23.000
Rengøring	135.000
Legeplads	26.000
Reparations- og vedligeholdelsesudgifter	24.000
El	9.000
Varme	12.000
Vand	5.000
Forsikring	6.500
Fællesomkostninger i årets budget	535.500
Tjenestemandspension til lederen (udgør her 19,5 pct. af lønnen)	57.525
Fællesomkostninger i andet budgetår	57.525

Dato: Juni 2009

Ikrafttrædelsesår: Regnskab 2009

Appendiks C Andele af fællesomkostninger fra den centrale administration

Nedenfor er angivet et eksempel på opgørelsen af omkostningsandelen fra den centrale administration.

Der er i kommunen ansat 3 fuldtidsmedarbejdere og en deltidsansat, der er direkte knyttet til den centrale administration af driften af daginstitutionsområdet. Medarbejderne er ansat i et kontor, der alene beskæftiger sig med opgaver vedrørende driften af daginstitutionsområdet. Medarbejderne udfører ikke myndighedsopgaver. Det bemærkes, at samtlige lønbidrag skal indregnes. Den ene medarbejder (lederen) er tjenestemandsansat. Omkostningerne til tjenestemandspensionen antages, at kunne opgøres til 19,5 pct. af lederens løn.

I tilknytning til lønudgifterne til medarbejderne, som er direkte knyttet til den centrale administration af daginstitutionsområdet, skal der indregnes øvrige driftsomkostninger til husleje, kontorhold, rengøring, materialeindkøb m.v. De øvrige driftsomkostninger antages i eksemplet generelt at kunne opgøres til at udgøre 17 pct. af lønomkostninger for medarbejdere ansat i den centrale administration. Det bemærkes, at det her forudsættes, at kommunen selv ejer sine administrationsbygninger, hvorfor der ikke her indregnes omkostninger til husleje. Omkostninger til afskrivning på administrationsbygningerne indgår imidlertid som en del af omkostningerne knyttet til kapitalapparatet.

Fællesomkostninger til den centrale administration, omkostninger der er direkte knyttet til daginstitutionsområdet

Lønomkostninger til 2½ medarbejder á 340.000 kr.	850.000
Lønomkostninger til 1 medarbejder (lederen) á 370.000 kr.	370.000
Øvrige driftsomkostninger (0,17*(1,195*370.000 + 850.000))	<u>219.666</u>
Samlede omkostninger i årets budget	1.439.666
Tjenestemandspension til lederen (19,5 pct. af lønnen)	<u>72.150</u>
Samlede omkostninger i alt	1.511.816

Den centrale administration af driften af daginstitutioner udgør en del af Børne- og ungeforvaltningen. Lønudgiften til direktøren og sekretariatet vedrørende Børne- og ungeforvaltningen kan opgøres til 2.100.000 kr. Heraf udgør lønudgiften til direktøren 475.000 – direktøren er tjenestemandsansat. Omkostningerne til tjenestemandspensionen antages at kunne opgøres til 19,5 pct. af direktørens løn. Det antages derudover – med udgangspunkt i en vurdering af medarbejdernes andel af tidsforbrug som vedrører daginstitutionsområdet – at hele daginstitutionsområdet andrager ca. 15 pct. af de samlede lønudgifter vedrørende Børne- og ungeforvaltningens direktør og sekretariat.

I tilknytning til lønudgifterne til Børne- og ungeforvaltningens direktør og sekretariat, skal der indregnes øvrige driftsomkostninger til husleje, kontorhold, rengøring, materialeindkøb m.v. De øvrige driftsomkostninger vedrørende direktøren og sekretariatet udgør 17 pct. af lønomkostninger for medarbejderne i Børne- og ungeforvaltningen, jf. ovenfor. Det bemærkes, at det her forudsættes, at kommunen selv ejer sine administrationsbygninger, hvorfor der ikke her indregnes omkostninger til husleje. Daginstitutionsoområdet opgøres i eksemplet til at andrage ca. 15 pct. af de samlede øvrige driftsomkostninger vedrørende Børne- og ungeforvaltningens direktør og sekretariat.

Endvidere indregnes omkostninger fra kommunens løn- og personaleafdeling. Det kan opgøres, at kommunens lønudgifter vedrørende kommunens løn- og personaleafdeling

Dato: Juni 2009

Ikrafttrædelsesår: Regnskab 2009

udgør ca. 1.500 kr. pr. fuldtidsmedarbejder i kommunen. De øvrige driftsudgifter til kontorhold, rengøring, materialeindkøb m.v. vedrørende løn- og personaleafdelingen udgør 17 pct. af lønomkostningerne, jf. ovenfor. Der er i alt 120 fuldtidsansatte der er beskæftiget med kommunens daginstitutioner.

Fællesomkostninger til den centrale administration, omkostninger vedrørende den centrale Børne- og ungeforvaltning

Lønomkostninger (475.000 + 1.625.000)	2.100.000
Øvrige driftsomkostninger (0,17*(1,195*475.000 + 1.625.00))	372.746
Løn- og personaleafdelingen (120*1.500)	180.000
Øvrige driftsomkostninger til løn- og personaleafdelingen (0,17*180.000)	30.600
Samlede fællesomkostninger indirekte knyttet til daginstitutionsområdet	2.683.346
Daginstitutionsområdets andel af fællesomkostningerne (15 pct.)	402.502
Tjenestemandspension til lederen (0,195*475.000)	92.625
Daginstitutionsområdets andel af tjenestemandspension (15 pct.)	13.894
Daginstitutionsområdets samlede andel af den centrale forvaltnings omkostninger	416.396

Daginstitutionsområdet andel af fællesomkostninger til den centrale administration kan på den baggrund opgøres som vist i nedenstående skema. Det antages her for værende retvisende at fordele fællesomkostninger til vuggestuen ved at benytte en fordelingsnøgle baseret på lønomkostninger. De samlede lønomkostninger inkl. omkostninger til tjenestemandspensioner vedrørende de ansatte på de enkelte daginstitutioner udgør 21.500.000 kr. Lønomkostninger for vuggestuedele i den integrerede institution opgøres som summen af den samlede løn til de ansatte i vuggestuedelen (2.259.575 kr.) og en andel af lederens løn (295.000*1,195*(2.259.575/4.300.000), svarende til 2.444.821 kr.

Fællesomkostninger til den centrale administration, i alt

Fællesomkostninger direkte knyttet til daginstitutionsområde, i årets budget	1.439.666
Fællesomkostninger knyttet til den centrale forvaltning, i årets budget	402.502
Samlede fællesomkostninger vedrørende den centrale administration, i årets budget	1.842.168
Fællesomkostninger direkte knyttet til daginstitutionsområde, i andet budgetår	72.150
Fællesomkostninger knyttet til den centrale forvaltning, i andet budgetår	13.894
Samlede fællesomkostninger vedrørende den centrale administration, i andet budget	86.044

Dato: Juni 2009

Ikrafttrædelsesår: Regnskab 2009

Appendiks D Opgørelse af kapitaludgifter

Ved opgørelsen af omkostninger knyttet til kapitalapparatet skal det bemærkes, at der i det opstillede eksempel indgår kapitalomkostninger til både kapitalapparat vedrørende selve vuggestuedelen i den integrerede institution og kapitalapparat vedrørende den centrale administration af daginstitutionsområdet. Afskrivninger foretages med udgangspunkt i den historiske kostpris og den lineære afskrivningsmetode, jf. i øvrigt kapitel 8. Det skal derudover bemærkes, at der i dette eksempel ikke er fundet grundlag for at indregne omkostninger til forrentning af driftskapital.

Ved opgørelsen af omkostninger knyttet til kapitalapparatet skal det særligt bemærkes, at der med den obligatoriske udarbejdelse af et anlægskartotek i løbet af 2003 tilvejebringes et grundlag for opgørelsen af omkostningerne knyttet til kapitalapparat. Regler for udarbejdelsen af anlægskartoteket er beskrevet i kapitel 8. Det vil på baggrund heraf være muligt at opgøre årets afskrivninger samt den bogførte værdi, hvoraf der kan beregnes forrentning.

For så vidt angår vuggestuedelen i den integrerede institution er anskaffelsværdien af hele institutionen fastsat til 9 mio. kr. Bygningen er 10 år gammel og anslås til at have en samlet levetid på 30 år. De årlige afskrivninger udgør således 300.000 kr. og den bogførte værdi kan opgøres til 6,0 mio. kr. Som rentefod benyttes den gennemsnitlige effektive 10-årige statsobligationsrente som opgjort af Danmarks Nationalbank. Renten er her på 5,65 pct. For så vidt angår fordelingen af kapitalomkostningerne mellem vuggestuedelen og børnehavedelen benyttes vuggestuedelens areal i forhold til børnehavedelen. Institutionen er på i alt 280 m². Heraf udgør vuggestuedelen 140 m², børnehavedelen 125 m² og kontorlokale 15 m². Arealet af kontorlokalerne fordeles på henholdsvis vuggestuedelen og børnehavedelen med samme fordelingsnøgle som anvendt ved fordelingen af lederens løn, dvs. $2.259.575/4.300.000$. På den baggrund kan i alt 148 m² henføres til vuggestuedelen.

Der er derudover i vuggestuedelen opført et nyere køkken til en anskaffelsværdi på 150.000 kr. Køkkenet er 5 år gammelt og har en anslået levetid på 15 år. De årlige afskrivninger er 10.000 kr. og den bogførte værdi kan opgøres til 100.000 kr. Forrentningssatsen er fastsat til 5,65 pct.

Omkostninger til kapitalapparatet vedrørende vuggestuen

Afskrivning vedrørende institutionen ($300.000 \cdot 148/280$)	158.571
Afskrivning vedrørende køkkenet	<u>10.000</u>
Samlede afskrivning vedrørende vuggestuen	168.571
Forrentning vedrørende institutionen ($6.000.000 \cdot 0,0565 \cdot 148/280$)	179.186
Forrentning vedrørende køkkenet ($0,0565 \cdot 100.000$)	<u>5.650</u>
Samlede forrentning vedrørende vuggestuen	184.836
Samlede kapitalomkostninger vedrørende vuggestuen	353.407

For så vidt angår kapitalomkostningerne til den centrale administration af daginstitutionsområdet skal det bemærkes, at samtlige medarbejdere vedrørende den centrale administration af daginstitutionsområdet er fysisk placeret på kommunens rådhus. Anskaffelsværdien på rådhuset er fastsat til 90 mio. kr. Rådhuset er 25 år gammelt og har en anslået levetid på 50 år. De årlige afskrivninger udgør således 1,8 mio. kr. og den bogførte værdi er 45 mio. kr. Som rentefod benyttes den gennemsnitlige effektive 10-årige statsobligationsrente som opgjort af Danmarks Nationalbank. Renten er her på 5,65 pct.

Dato: Juni 2009

Ikrafttrædelsesår: Regnskab 2009

For så vidt angår fordelingen af kapitalomkostninger benyttes her arealfordeling. Rådhuset er samlet 950 m². Heraf benyttes 175 m² til fælles faciliteter, herunder kantine, løn- og personaleafdeling, toiletter m.v. På den baggrund fordeles kapitaludgifterne ud fra en et samlet areal svarende til 775 m².

Personer ansat i den centrale administration af daginstitutionsområdet benytter 32 m² til kontorer. Der skal på den baggrund indregnes en andel af kapitaludgifterne vedrørende daginstitutionsområdet svarende til $32/775$.

Børne- og ungeforvaltningens sekretariat og leder råder over 52 m². Som tidligere nævnt er det opgjort, at Børne- og ungeforvaltningens ledelse og sekretariat bruger ca. 15 pct. af arbejdstiden vedrørende daginstitutionsområdet. På den baggrund skal der yderligere indregnes en andel af kapitaludgifterne til daginstitutionsområdet svarende til $0,15 \cdot 52/775$.

Ved fordelingen af daginstitutionsområdets andel af kapitaludgifter vedrørende den centrale administration benyttes her samme fordelingsnøgle som angivet i bilag C – dvs. vuggestuens lønandel i forhold til den samlede lønsum for daginstitutionerne, svarende til en andel på $2.444.821/21.500.000$.

Daginstitutionsområdets omkostninger til kapitalapparatet vedrørende den centrale administration alene knyttet til daginstitutionsområdet

Afskrivning på rådhus ($1.800.000 \cdot 32/775$)	74.323
Forrentning vedrørende rådhus ($45.000.000 \cdot 0,0565 \cdot 32/775$)	<u>104.981</u>
Kapitalomkostning vedrørende den centrale administration direkte knyttet til daginstitutionsområdet	179.304

Daginstitutionsområdets omkostninger til kapitalapparatet vedrørende den centrale Børne- og ungeforvaltning

Afskrivning på rådhus ($1.800.000 \cdot 0,15 \cdot 52/775$)	18.116
Forrentning vedrørende rådhus ($45.000.000 \cdot 0,0565 \cdot 0,15 \cdot 52/775$)	<u>25.589</u>
Kapitalomkostning vedrørende den centrale Børne- og ungeforvaltning	43.705

Vuggestuedelens omkostninger til kapitalapparatet vedrørende den centrale administration

Afskrivning ($2.444.821/21.500.000 \cdot (74.323 + 18.116)$)	10.511
Forrentning ($2.444.821/21.500.000 \cdot (104.981 + 25.589)$)	<u>14.847</u>
Vuggestuedelens andel af kapitalomkostninger vedrørende den centrale administration	25.358

Dato: April 2013

Ikrafttrædelsesår: Regnskab 2013

9.4. Vejledning om formkrav i forbindelse med udarbejdelse af årsregnskab

Indledning

Af kapitel 7.2 fremgår det, at kommunens årsregnskab indeholder en række oversigter og redegørelser, der bl.a. skal kunne danne grundlag for at vurdere regnskabet i forhold til budgettet og kommunens generelle økonomiske situation.

Følgende oversigter og redegørelser skal som minimum være indeholdt i kommunens årsregnskab:

1. Udgiftsregnskab

- a. Regnskabsopgørelse
- b. Finansieringsoversigt
- c. Oversigt over overførte uforbrugte driftsbevillinger
- d. Regnskabsoversigt
- e. Bemærkninger til regnskabet
- f. Anlægsregnskaber

2. Balance m.v.

- g. Anvendt regnskabspraksis
- h. Balance
- i. Garantier, eventualrettigheder og -forpligtelser

3. Øvrige oversigter og redegørelser

- j. Personaleoversigt
- k. Udførelse af opgaver for andre myndigheder

I denne vejledning gives der forslag til, hvordan kommunens årsregnskab kan præsenteres, herunder særligt hvordan de obligatoriske oversigter kan udarbejdes.

En hensigtsmæssig struktur i årsregnskabet kan være den viste rækkefølge i oversigten. Først gives der i generelle bemærkninger en overordnet præsentation af kommunens udgiftsbaserede regnskab, bl.a. skal der redegøres for de væsentligste afvigelser mellem det faktiske og forudsatte forløb for bl.a. årets resultat og de likvide aktiver.

Herefter kan der redegøres for de specielle bemærkninger, der bl.a. omfatter en mere detaljeret gennemgang af de konstaterede afvigelser mellem regnskabs- og bevillingsbeløb.

Dato: December 2012

Ikrafttrædelsesår: Regnskab 2013

Derefter redegøres der for balancen m.v. og til sidst i regnskabet kan optages diverse oversigter.

1. Udgiftsregnskabet

Præsentationen af kommunens årsregnskab starter mest hensigtsmæssigt ved på et overordnet niveau at tage udgangspunkt i det udgiftsbaserede regnskab. Årsregnskabets primære funktion er således at kunne sammenholde regnskabet med budgettet, der er opgjort efter udgiftsbaserede principper. Nedenfor er der anført forslag til, hvordan oversigter og redegørelser i relation til udgiftsregnskabet kan udarbejdes.

Årsregnskabet skal indeholde en afrapportering på kommunens økonomiske resultater. Det vil være naturligt, at der i tilknytning hertil også gives en kortfattet præsentation af kommunens væsentlige faglige resultater og aktivitetsændringer. Ideelt set bør regnskabet indeholde både en afrapportering af årets faglige og finansielle resultater.

a. Regnskabsopgørelse

Regnskabsopgørelsen skal i en kortfattet form vise kommunens udgifter og indtægter opgjort efter udgiftsbaserede principper. Formålet med opgørelsen er at give en overordnet præsentation af det faktiske årsresultat sammenholdt med det budgetterede.

Opgørelsen skal som minimum vise årets resultat fordelt på henholdsvis det skattefinansierede område (hovedkonto 0, 2-7) og det takstfinansierede område (hovedkonto 1). Årsresultaterne sammenholdes med budgettet.

Til opgørelsen knyttes der en kort analyse og vurdering af årets resultat samt en forklaring af årsagerne til afvigelser fra det budgetterede.

Regnskabsopgørelsen kan udformes således:

1.000 kr. (netto)	Budget 2xxx	Tillægs- bevilling	Korr. budget 2xxx	Regn- skab 2xxx	Forsk el korr. budge t og regn- skab
I. Det skattefinansierede område					
Skatter (fkt. 7.68.90-7.68.96)					
Tilskud og udligning (fkt. 7.62.80-7.65.87)					
Driftsvirksomhed (hkt. 0 samt 2-6)					
Renter og kursregulering (fkt. 7.22.05-7.58.79)					
Primært driftsresultat					
Anlægsvirksomhed i alt (hkt. 0 samt 2-6)					
Resultat af det skattefinansierede område					
II. Forsyningsområdet					
Driftsvirksomhed (hkt. 1, dranst 1)					
Anlægsvirksomhed (hkt. 1, dranst 3)					
Resultat af forsyningsområdet					
Resultat i alt					

Dato: Juni 2009

Ikrafttrædelsesår: Regnskab 2009

b. Finansieringsoversigt

Formålet med finansieringsoversigten er at vise, hvilken betydning årets regnskabsresultat opgjort efter udgiftsbaserede principper sammen med de finansielle dispositioner (bl.a. lånoptagelse) har for de likvide aktiver, samt om de likvide aktiver udvikler sig som budgetteret.

Oversigten kan udformes således:

1.000 kr. (netto)	Budget 2xxx	Tillægs be- villing	Korr. Budget 2xxx	Regn- skab 2xxx	Forske I korr. budget og regn- skab
Likvid beholdning primo R-året (fkt. 9.22.01-9.22.11)		-			
Tilgang af likvide aktiver: Årets resultat Lånoptagelse m.v. (fkt. 8.55.63- 8.55.79) Finansforskydninger m.v. (hkt. 8 ekskl. fkt. 8.55.63-8.55.79)		-			
Anvendelse af likvide aktiver Afdrag på lån (fkt. 8.55.63- 8.55.79)					
Likvid beholdning ultimo R-året (fkt. 9.22.01-9.22.11)		-			

Til oversigten knyttes der en kort beskrivelse af den budgetterede og faktiske ændring i de likvide aktiver.

c. Oversigt over overførte uforbrugte driftsbevillinger

Som en del af årsregnskabet skal udarbejdes en oversigt over de driftsbevillinger, som er genbevilget i det følgende år.

Baggrunden for denne oversigt er, at der er tale om oplysninger, som kan være væsentlige for kommunens økonomi. Oversigten over overførte uforbrugte bevillinger oplyser således om det øgede likviditetsbehov i forhold til det vedtagne budget, og hvor stor en del af kommunens likvide aktiver ultimo regnskabsåret, der kan forventes disponeret som følge af genbevilgede driftsmidler.

I forlængelse heraf er det naturligt, at kommunen i årsregnskabet også viser overførelsen af uudnyttede rådighedsbeløb.

d-f. Regnskabsoversigt, bemærkninger og anlægsregnskaber

Formålet med regnskabsoversigten er at kunne sammenholde årsbudgettes bevillingsposter og de i årets løb afgivne tillægsbevillinger med de endelige regnskabstal. Regnskabsoversigten skal følge samme form som bevillingsoversigten.

Regnskabsoversigten kan placeres sidst i de generelle bemærkninger eller som en del af de specielle bemærkninger, hvis der er mange bevillingsposter, hvor afvigelse mellem budget- og regnskabsbeløb skal forklares. Anlægsregnskaberne integreres mest naturligt i de specielle bemærkninger

Dato: December 2015

Ikrafttrædelsesår: Regnskab 2015

2. Balancen m.v.**g. Beskrivelse af anvendt praksis**

Anvendt regnskabspraksis skal kort og præcist beskrive, hvordan de frihedsgrader der er ved indregning og måling af aktiver og forpligtelser i balancen, jf. særligt afsnit 8.4.3, er udnyttet, f.eks. bagatelgrænser for indregning af aktiver, anvendte afskrivningsperioder, principper for anvendelse af op- og nedskrivninger m.v.

De generelle reglerne for indregning og måling af aktiver og forpligtelser er anført i kapitel 4.9 og kapitel 8.

Beskrivelsen af anvendt regnskabspraksis bør samles i et afsnit, og det er mest hensigtsmæssigt at placere den forud for den finansielle del af årsregnskabet.

Beskrivelsen skal endvidere indeholde ændringer i anvendt regnskabspraksis i forhold til tidligere år. Såfremt regnskabspraksis ændres skal sidste års sammenligningstal tilpasses.

Beskrivelsen kan også indeholde en redegørelse for anvendt regnskabspraksis i relation til det udgiftsbaserede regnskab.

h. Balance

Formålet med balancen er at vise kommunens aktiver og passiver opgjort henholdsvis ultimo regnskabsåret og året før, idet der ved passiver forstås summen af egenkapital og forpligtelser.

Der er fastsat formkrav til, hvordan balancen skal udarbejdes. Følgende opstilling honorerer formkravene:

Note	Aktiver (1.000 kr.)	Året før	R- året	Note	Passiver (1.000 kr.)	Året før	R- året
	Anlægsaktiver				Egenkapital (fkt. 9.75.91- 9.75.99)		
	Materielle anlægsaktiver (fkt. 9.58.80- 9.58.84)						
	Immaterielle anlægsaktiver (fkt. 9.62.85)				Hensatte forpligtelser (fkt. 9.72.90)		
	Finansielle anlægsaktiver (fkt. 9.32.21- 9.32.27 og 9.35.29- 9.35.35)						

Dato: Juni 2011

Ikrafttrædelsesår: Regnskab 2011

X	Anlægsaktiver i alt				Langfristede gældsforpligtelser		
					Nettogæld vedrørende fonds, legater, deposita m.v. (fkt. 9.38.36-9.48.49)		
	Omsætningsaktiver				Kortfristede gældsforpligtelser (fkt. 9.50.50-9.52.62) Langfristede gældsforpligtelser (fkt. 9.55.63 – 9.55.79)		
	Varebeholdninger (fkt. 9.65.86)				Gældsforpligtelser i alt		
	Fysiske anlæg til salg (fkt. 9.68.87)						
	Tilgodehavender (fkt. 9.25.12-9.28.19)				Passiver i alt		
	Værdipapirer (fkt. 9.32.20)						
	Likvide beholdninger (fkt. 9.22.01--9.22.11)						
	Omsætningsaktiver i alt						
	Aktiver i alt						

De enkelte poster kan uddybes i noter. Der skal knyttes bemærkninger til udviklingen i kommunens generelle økonomiske stilling. Bemærkninger kan bl.a. tage udgangspunkt i udviklingen i kommunens egenkapital og kommunens soliditet opgjort som egenkapitalen i forhold til den samlede balancesum.

Der skal alene udarbejdes en samlet balance. Den udgiftsbaserede finansielle balance skal indarbejdes som en del af den samlede balance.

Dato: April 2013

Ikrafttrædelsesår: Regnskab 2013

i.Garantier, eventualrettigheder og -forpligtelser

Der henvises til kap 7.2.2.1.j. Fortegnelsen kan optages som en supplerende note til balancen.

3. Øvrige oversigter og redegørelser

Der henvises til kapitel 7.2.2.1.j-k.